

41026001

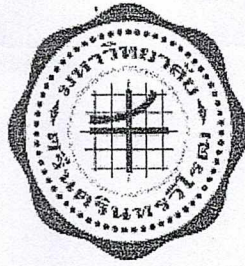

สม

22 ก.ย. 60



มคอ. 2

หลักสูตรการศึกษาบัณฑิต
สาขาวิชาสุขศึกษา (5 ปี)
(หลักสูตรปรับปรุง พ.ศ. 2560)

 สำนักงานคณะกรรมการการอุดมศึกษา
รับทราบการให้ความเห็นชอบหลักสูตรนี้แล้ว
เมื่อวันที่ ๑๗ ส.ค. ๒๕๖๐ 

คณะพลศึกษาและคณะศึกษาศาสตร์
มหาวิทยาลัยศรีนครินทรวิโรฒ

สารบัญ

เรื่อง	หน้า
สารบัญ	ก
หมวดที่ 1 ข้อมูลทั่วไป	1
1. รหัสและชื่อหลักสูตร.....	1
2. ชื่อปริญญาและสาขาวิชา.....	1
3. วิชาเอก.....	1
4. จำนวนหน่วยกิตรวมตลอดหลักสูตร.....	1
5. รูปแบบของหลักสูตร.....	1
6. สถานภาพของหลักสูตรและการพิจารณาอนุมัติ/เห็นชอบหลักสูตร.....	2
7. ความพร้อมในการเผยแพร่หลักสูตรคุณภาพและมาตรฐาน.....	2
8. อาชีพที่สามารถประกอบได้หลังสำเร็จการศึกษา.....	2
9. ชื่อ นามสกุล ตำแหน่ง และคุณวุฒิการศึกษาของอาจารย์ผู้รับผิดชอบหลักสูตร.....	2
10. สถานที่จัดการเรียนการสอน.....	3
11. สถานการณ์ภายนอกหรือการพัฒนาที่จำเป็นต้องนำมาพิจารณาในการวางแผนหลักสูตร.....	3
12. ผลกระทบจาก ข้อ 11.1 และข้อ 11.2 ต่อการพัฒนาหลักสูตรและความเกี่ยวข้องกับพันธกิจของสถาบัน.....	5
13. ความสัมพันธ์กับหลักสูตรอื่นที่เปิดสอนในคณะ/ภาควิชาอื่นของสถาบัน.....	7
หมวดที่ 2 ข้อมูลเฉพาะของหลักสูตร	7
1. ปรัชญา ความสำคัญ และวัตถุประสงค์ของหลักสูตร.....	7
2. แผนพัฒนาปรับปรุง.....	9
หมวดที่ 3 ระบบการจัดการศึกษา การดำเนินการ และโครงสร้างของหลักสูตร	10
1. ระบบการจัดการศึกษา.....	10
2. การดำเนินการหลักสูตร.....	10
3. หลักสูตรและอาจารย์ผู้สอน.....	13
4. องค์ประกอบเกี่ยวกับประสบการณ์ภาคสนาม.....	54
5. ข้อกำหนดเกี่ยวกับการทำโครงการหรืองานวิจัย.....	56
หมวดที่ 4 ผลการเรียนรู้กลยุทธ์การสอนและการประเมินผล	57
1. การพัฒนาคุณลักษณะพิเศษของนิสิต.....	57
2. การพัฒนาผลการเรียนรู้ในแต่ละด้าน.....	59
3. แผนที่แสดงการกระจายความรับผิดชอบมาตรฐานผลการเรียนรู้จากหลักสูตรสู่รายวิชา (Curriculum Mapping).....	67
หมวดที่ 5 หลักเกณฑ์ในการประเมินผลนิสิต	75
1. กฎระเบียบหรือหลักเกณฑ์ ในการให้ระดับคะแนน (เกรด).....	75
2. กระบวนการทวนสอบมาตรฐานผลสัมฤทธิ์ของนิสิต.....	75
3. เกณฑ์การสำเร็จการศึกษาตามหลักสูตร.....	75

หมวดที่ 6 การพัฒนาคุณาจารย์	75
1. การเตรียมการสำหรับอาจารย์ใหม่.....	75
2. การพัฒนาความรู้และทักษะให้แก่คุณาจารย์.....	76
หมวดที่ 7 การประกันคุณภาพหลักสูตร	77
1. การกำกับมาตรฐาน.....	77
2. บัณฑิต.....	77
3. นิสิต.....	78
4. อาจารย์.....	79
5. หลักสูตร การเรียนการสอน การประเมินผู้เรียน.....	79
6. สิ่งสนับสนุนการเรียนรู้.....	81
7. ตัวบ่งชี้ผลการดำเนินงาน (Key Performance Indicators).....	81
หมวดที่ 8 การประเมินและปรับปรุงการดำเนินการของหลักสูตร	82
1. การประเมินประสิทธิผลของการสอน.....	82
2. การประเมินหลักสูตรในภาพรวม.....	83
3. การประเมินผลการดำเนินงานตามรายละเอียดหลักสูตร.....	83
4. การทบทวนผลการประเมินและวางแผนปรับปรุงหลักสูตรและแผนกลยุทธ์การสอน....	83
ภาคผนวก	
ก ข้อบังคับมหาวิทยาลัยศรีนครินทรวิโรฒ ว่าด้วยการศึกษาชั้นปริญญาตรี พ.ศ. 2559	85
ข สำเนาคำสั่งแต่งตั้งคณะกรรมการร่าง / ปรับปรุง / ประสานงานหลักสูตร.....	103
ค รายงานผลการวิพากษ์หลักสูตร.....	111
ง รายงานการประเมินหลักสูตร.....	113
จ ประวัติและผลงานของอาจารย์ประจำหลักสูตร.....	115
ฉ การเปรียบเทียบหลักสูตรปรับปรุง.....	138

รายละเอียดของหลักสูตร
หลักสูตรการศึกษาระดับบัณฑิต
สาขาวิชาสุขศึกษา (5 ปี)
(หลักสูตรปรับปรุง พ.ศ. 2559)

ชื่อสถาบันอุดมศึกษา

มหาวิทยาลัยศรีนครินทรวิโรฒ

วิทยาเขต/คณะ/ภาควิชา

คณะพลศึกษา

1. รหัสและชื่อหลักสูตร

รหัสหลักสูตร 25520091001104294

ชื่อหลักสูตร

ภาษาไทย : หลักสูตรการศึกษาระดับบัณฑิต สาขาวิชาสุขศึกษา
ภาษาอังกฤษ : Bachelor of Education Program in Health Education

2. ชื่อปริญญาและสาขาวิชา

ภาษาไทย

ชื่อเต็ม (ไทย) : การศึกษาระดับบัณฑิต (สุขศึกษา)

ชื่อย่อ (ไทย) : กศ.บ.(สุขศึกษา)

ภาษาอังกฤษ

ชื่อเต็ม (อังกฤษ) : Bachelor of Education (Health Education)

ชื่อย่อ (อังกฤษ) : B.Ed. (Health Education)

3. วิชาเอก

-

4. จำนวนหน่วยกิตที่เรียนตลอดหลักสูตร

รวมตลอดหลักสูตร กำหนดให้เรียนไม่น้อยกว่า 165 หน่วยกิต

5. รูปแบบของหลักสูตร

5.1 รูปแบบ

หลักสูตรระดับปริญญาตรี หลักสูตร 5 ปี

5.2 ประเภทของหลักสูตร

หลักสูตรทางวิชาการ

หลักสูตรแบบกึ่งทวิภาค

หลักสูตรทางวิชาชีพ

หลักสูตรแบบกึ่งทวิภาคทางวิชาชีพหรือปฏิบัติการ

5.3 ภาษาที่ใช้

ภาษาไทย เอกสารตำราที่ใช้ในการจัดการเรียนการสอนเป็นภาษาไทยและภาษาอังกฤษ



สำนักงานคณะกรรมการการอุดมศึกษา

รับทราบการให้ความเห็นชอบหลักสูตรนี้แล้ว

เมื่อวันที่ ๓๑ ส.ค. ๒๕๖๐

กมลรัตน์

5.4 การรับเข้าศึกษา

รับผู้เข้าศึกษาชาวไทยและต่างชาติที่สามารถใช้ภาษาไทยในการสื่อสารได้เป็นอย่างดี

5.5 ความร่วมมือกับสถาบันอื่น

เป็นหลักสูตรของสถาบันโดยเฉพาะ

5.6 การให้ปริญญาแก่ผู้สำเร็จการศึกษา

ให้ปริญญาเพียงสาขาวิชาเดียว

6. สถานภาพของหลักสูตรและการพิจารณาอนุมัติ/เห็นชอบหลักสูตร

เป็นหลักสูตรปรับปรุงจากหลักสูตรการศึกษาบัณฑิต สาขาวิชาสุขศึกษา (หลักสูตรปรับปรุง พ.ศ. 2556) โดยจะเริ่มใช้หลักสูตรนี้ในภาคการศึกษา 1 ของปีการศึกษา 2560

ได้รับอนุมัติ/เห็นชอบหลักสูตรจากคณะกรรมการการศึกษาระดับปริญญาตรีในการประชุม ครั้งที่ 11/2559 เมื่อวันที่ 25 เดือน ตุลาคม พ.ศ.2559

ได้รับอนุมัติ/เห็นชอบหลักสูตรจากสภาวิชาการในการประชุม ครั้งที่ 6/2559 เมื่อวันที่ 11 เดือน พฤศจิกายน พ.ศ.2559

ได้รับอนุมัติ/เห็นชอบหลักสูตรจากสภามหาวิทยาลัยในการประชุม ครั้งที่ 1/2560 เมื่อวันที่ 11 เดือน มกราคม พ.ศ.2560

7. ความพร้อมในการเผยแพร่หลักสูตรคุณภาพและมาตรฐาน

หลักสูตรมีความพร้อมในการเผยแพร่คุณภาพและมาตรฐานตามมาตรฐานคุณวุฒิระดับปริญญาตรี สาขาครุศาสตร์และสาขาศึกษาศาสตร์ (หลักสูตรห้าปี) ในปีการศึกษา 2563 (หลังจากเปิดสอนในปีการศึกษา 2560 เป็นเวลา 3 ปี)

8. อาชีพที่สามารถประกอบได้หลังสำเร็จการศึกษา

8.1 ครูและ นักวิชาการ ทางสุขศึกษาสำหรับการศึกษาระดับการศึกษาขั้นพื้นฐาน และ อาชีวศึกษา

8.2 นักวิชาการทางสุขศึกษา

8.3 นักวิจัยทางสุขศึกษา

8.4 นักพัฒนาทรัพยากรมนุษย์ บุคลากร และการฝึกอบรมทางสุขศึกษา

9. ชื่อ ตำแหน่งทางวิชาการ และคุณวุฒิการศึกษาของอาจารย์ผู้รับผิดชอบหลักสูตร

ลำดับที่	ชื่อ - นามสกุล	คุณวุฒิการศึกษา	สถาบัน	เลขประจำตัวประชาชน
1.	ผศ.ดร.สุนันทา ศรีศิริ	วท.บ. (สุขศึกษา), 2538 สค.ม(ประชากรศาสตร์),2541 M.P.H(Public Health), 2553 D.S.M. (Sport Management) , 2551	มหาวิทยาลัยศรีนครินทรวิโรฒ จุฬาลงกรณ์มหาวิทยาลัย จุฬาลงกรณ์มหาวิทยาลัย The United States Sports Academy, USA	xxxxxxxxxxxx

ลำดับที่	ชื่อ - นามสกุล	คุณวุฒิการศึกษา	สถาบัน	เลขประจำตัวประชาชน
2.	อ.ดร.บุปผา ปลื้มสำราญ	กศ.บ. (สุขศึกษา),2523 กศ.ม. (สุขศึกษา),2530 ปร.ด. (การบริหารการศึกษา), 2557	มหาวิทยาลัยศรีนครินทรวิโรฒ มหาวิทยาลัยศรีนครินทรวิโรฒ มหาวิทยาลัยนอร์ทกรุงเทพ	XXXXXXXXXXXX
3.	อ.ดร.อนันต์ มลารัตน์	ส.บ. (สาธารณสุขศาสตร์),2533 ส.บ. (อาชีวอนามัย),2535 ส.บ. (การบริหารสาธารณสุข), 2537 กศ.ม. (สุขศึกษา),2539 กศ.ด. (วิจัยและประเมินผลการศึกษา),2551	มหาวิทยาลัยสุโขทัยธรรมมาธิราช มหาวิทยาลัยสุโขทัยธรรมมาธิราช มหาวิทยาลัยสุโขทัยธรรมมาธิราช มหาวิทยาลัยศรีนครินทรวิโรฒ มหาวิทยาลัยศรีนครินทรวิโรฒ	XXXXXXXXXXXX
4.	อ.ดร.สิงหา จันทน์ขาว	วท.บ. (สาขาวิชาสุขศึกษาและ พฤติกรรมสุขภาพ),2547 ค.ม. (สุขศึกษา),2550 ค.ด. (สาขาวิชาสุขศึกษาและพล ศึกษา),2558	มหาวิทยาลัยบูรพา จุฬาลงกรณ์มหาวิทยาลัย จุฬาลงกรณ์มหาวิทยาลัย	XXXXXXXXXXXX
5.	อ.สุธีรา เมืองนาโพธิ์	วท.บ. (สุขศึกษา),2532 วท.ม. (สุขศึกษาและพฤติกรรม สุขภาพ),2541	มหาวิทยาลัยศรีนครินทรวิโรฒ มหาวิทยาลัยมหิดล ตามงานคณะกรรมการการอุดมศึกษา	XXXXXXXXXXXX

 รับทราบการให้ความเห็นชอบหลักสูตรนี้แล้ว
 เมื่อวันที่ ๑๗ ส.ค. ๒๕๖๐

10. สถานที่จัดการเรียนการสอน

คณะพลศึกษา คณะศึกษาศาสตร์โรงเรียนสาธิตมหาวิทยาลัยศรีนครินทรวิโรฒ โรงเรียน
 เครื่องช่างฝึกประสบการณ์วิชาชีพครู ของมหาวิทยาลัยศรีนครินทรวิโรฒและพื้นที่ทางการศึกษาหรือ
 ชุมชนที่เกี่ยวข้อง

11. สถานการณ์ภายนอกหรือการพัฒนาที่จำเป็นต้องนำมาพิจารณาในการวางแผนหลักสูตร

11.1 สถานการณ์หรือการพัฒนาทางเศรษฐกิจ

จากบทวิเคราะห์สถานการณ์ของประเทศอันเป็นผลต่อการร่างกรอบแผนพัฒนาเศรษฐกิจ
 และสังคมแห่งชาติฉบับที่ 12 (พ.ศ. 2560-2564) พบว่าประเทศไทยจะยังคงประสบภาวะ
 แวดล้อมและบริบทของการเปลี่ยนแปลงต่างๆ ที่อาจก่อให้เกิดความเสี่ยงทั้งจากภายใน และภายนอก
 ประเทศ อาทิ กระแสการเปิดเศรษฐกิจเสรี ความท้าทายของเทคโนโลยีใหม่ๆ การเข้าสู่สังคม
 ผู้สูงอายุ การเกิดภัยธรรมชาติที่รุนแรง ประกอบกับสถานการณ์ด้านต่างๆ ทั้งเศรษฐกิจ สังคม
 ทรัพยากร ธรรมชาติและสิ่งแวดล้อมของประเทศในปัจจุบันที่ยังคงประสบปัญหาในหลายด้าน เช่น
 ปัญหามลพิษการผลิต ความสามารถในการแข่งขัน คุณภาพการศึกษา ความเหลื่อมล้ำทางสังคม
 เป็นต้น ทำให้การพัฒนาในช่วง แผนพัฒนาฯ ฉบับที่ 12 จึงจำเป็นต้องยึดกรอบแนวคิดและหลักการ
 ในการวางแผนที่สำคัญ ดังนี้ (1) การน้อม นำและประยุกต์ใช้หลักปรัชญาของเศรษฐกิจพอเพียง

(2) คนเป็นศูนย์กลางของการพัฒนาอย่างมีส่วนร่วม (3) การสนับสนุนและส่งเสริมแนวคิดการปฏิรูปประเทศ และ (4) การพัฒนาสู่ความ “มั่นคง มั่งคั่ง ยั่งยืน สังคมอยู่ ร่วมกันอย่างมีความสุข”

11.2 สถานการณ์หรือการพัฒนาทางสังคมและวัฒนธรรม

ด้านบริบทการเปลี่ยนแปลงและสภาพอนาคตประเทศไทย พบว่าโลกเข้าสู่ยุคสังคมผู้สูงอายุ องค์การสหประชาชาติประเมินสถานการณ์ว่าในช่วงปี 2544-2643 (ค.ศ. 2001- 2100) จะเป็นศตวรรษแห่งผู้สูงอายุ หมายถึงการมีประชากรอายุ 60 ปีขึ้นไปมากกว่าร้อยละ 10 ของ ประชากรรวมทั่วโลก โดยประเทศที่พัฒนาแล้วจะใช้ระยะเวลาที่ค่อนข้างยาวนานในการเข้าสู่สังคมผู้สูงอายุ เช่น ญี่ปุ่น อเมริกา ยุโรป ขณะที่กลุ่มประเทศกำลังพัฒนาจะมีระยะเวลาเปลี่ยนแปลงโครงสร้างประชากรดังกล่าวค่อนข้างสั้นกว่า สะท้อนถึงระยะเวลาในการเตรียมความพร้อม เพื่อรองรับสังคมผู้สูงอายุที่สั้นกว่า ประเทศพัฒนาแล้วค่อนข้างมาก โดยการเป็นสังคมผู้สูงอายุจะส่งผลให้มีการขาดแคลนแรงงานในประเทศ และ มีการเคลื่อนย้ายแรงงานต่างด้าวมากขึ้น นอกจากนี้ มีความต้องการสินค้าและบริการที่เหมาะสมกับผู้สูงอายุมากขึ้น นับเป็นโอกาสอย่างมาก สำหรับประเทศไทยที่จะพัฒนาด้านธุรกิจ และลงทุนด้านการค้าและบริการ ด้าน การท่องเที่ยว ที่พักอาศัย การให้บริการสุขภาพในรูปแบบต่างๆ รวมทั้งเป็นโอกาสของแรงงานไทยในการไป ทำงานในประเทศที่พัฒนาแล้ว

จากสถานะของประเทศและบริบทการเปลี่ยนแปลงต่างๆ การพัฒนาศักยภาพคนในทุกช่วงวัยกำหนดให้สนับสนุนการเจริญเติบโตของประเทศ โดยช่วงวัยเด็กตั้งแต่แรกเกิดให้มีพัฒนาการที่สมวัยในทุกด้าน วัยเรียน วัยรุ่นให้มีทักษะการเรียนรู้ ทักษะชีวิต สามารถอยู่ร่วมกับผู้อื่นภายใต้บริบทสังคมที่เป็นพหุวัฒนธรรม วัยแรงงานให้มีการพัฒนาระดับสมรรถนะ ฝีมือแรงงานเพื่อสร้างผลิตภาพเพิ่มให้กับประเทศ วัยผู้สูงอายุให้มีการทำงานที่เหมาะสมตามศักยภาพและ ประสบการณ์ มีรายได้ในการดำรงชีวิต มีการสร้างเสริมและฟื้นฟูสุขภาพเพื่อป้องกันหรือชะลอความทุพพลภาพ และโรคเรื้อรังต่างๆ ที่จะก่อให้เกิดภาระแก่ปัจเจกบุคคล ครอบครัว และระบบบริการสุขภาพ

การเร่งยกระดับคุณภาพการศึกษาและการเรียนรู้ให้มีคุณภาพ เท่าเทียมและทั่วถึง โดย (1) ปฏิรูประบบบริหารจัดการทางการศึกษา โดยปรับระบบบริหารจัดการการศึกษาใหม่เพื่อสร้างความรับผิดชอบ ต่อผลลัพธ์ (Accountability) (2) ปฏิรูประบบการคลังด้านการศึกษา เพื่อเพิ่มคุณภาพและประสิทธิภาพการจัด การศึกษาโดยการจัดสรรงบประมาณตรงสู่ผู้เรียน ส่งเสริมการมีส่วนร่วมจากภาคเอกชนในการจัดการศึกษา (3) พัฒนาคุณภาพครูทั้งระบบ ตั้งแต่กระบวนการผลิตสรรหา และการคัดเลือกให้ได้คนดีคนเก่ง รวมทั้งระบบการ ประเมินและรับรองคุณภาพที่เน้นผลลัพธ์จากตัวผู้เรียน และ (4) ปฏิรูประบบการเรียนรู้ โดยมุ่งจัดการเรียนรู้เพื่อ สร้างสมรรถนะกำลังคนทั้งระบบการศึกษาตั้งแต่ระดับปฐมศึกษาจนถึงการเรียนรู้ตลอดชีวิต พัฒนาสื่อเพื่อการเรียนรู้ปรับหลักสูตรและผลิตกำลังคนให้สอดคล้องกับการเปลี่ยนแปลงและความต้องการของตลาด การวิจัยและ การใช้เทคโนโลยีและสื่อเพื่อการเรียนรู้

นอกจากประเด็นปัญหาของการศึกษาไทยแล้ว ในการประชุมรัฐมนตรีศึกษาอาเซียนเมื่อเร็วๆ นี้ ก็เห็นพ้องกันว่า สภาพแวดล้อมทางการศึกษาของอาเซียนในปัจจุบัน “ห้องเรียน” ถูกสร้างขึ้นตั้งแต่ศตวรรษที่ 19 ส่วน “ครูผู้สอน” ผลิตมาจากหลักสูตรที่ใช้สำหรับการสอนในศตวรรษที่ 20 ในขณะที่ “นักเรียน” ยุคปัจจุบัน ต้องมีทักษะสำหรับการทำงานและการดำรงชีวิตในศตวรรษ

ที่ 21 ซึ่งเด็กเหล่านี้ถือเป็น Native Digital ส่วนครูที่เป็น Immigrant Digital ก็จึงจำเป็นต้องถือสมาร์ตโฟนไปพร้อมกับเด็กได้ด้วย

รัฐบาลจึงกำหนดยุทธศาสตร์เพื่อการขับเคลื่อนการปฏิรูป เพื่อให้สามารถรับมือกับโอกาสและภัยคุกคามชุดใหม่ในศตวรรษที่ 21 นี้ ภายใต้นโยบาย “ประเทศไทย 4.0” ซึ่งต้องการปรับเปลี่ยนโครงสร้างเศรษฐกิจ ไปสู่ “Value-Based Economy” หรือ “เศรษฐกิจที่ขับเคลื่อนด้วยนวัตกรรม” กล่าวคือ ในปัจจุบัน เรายังติดอยู่ในโมเดลเศรษฐกิจแบบ “ทำมาก ได้น้อย” ไปสู่ปรับเปลี่ยนเป็น “ทำน้อย ได้มาก” โดยการขับเคลื่อนให้เกิดการเปลี่ยนแปลงอย่างน้อยใน 3 มิติสำคัญคือ (1) เปลี่ยนจากการผลิตสินค้า “โภคภัณฑ์” ไปสู่สินค้าเชิง “นวัตกรรม” (2) เปลี่ยนจากการขับเคลื่อนประเทศด้วยภาคอุตสาหกรรม ไปสู่การขับเคลื่อนด้วยเทคโนโลยี ความคิดสร้างสรรค์ และนวัตกรรม (3) เปลี่ยนจากการเน้นภาคการผลิตสินค้า ไปสู่การเน้นภาคบริการมากขึ้น กระบวนทัศน์ในการพัฒนาประเทศ ภายใต้ “ประเทศไทย 4.0” มี 3 ประเด็นที่สำคัญ

1. เป็นจุดเริ่มต้นของยุทธศาสตร์ชาติ 20 ปี ในการขับเคลื่อนไปสู่การเป็นประเทศที่มั่นคง มั่งคั่ง และยั่งยืน อย่างเป็นรูปธรรม
2. เป็น “Reform in Action” ที่มีการผลักดันการปฏิรูปโครงสร้างเศรษฐกิจ การปฏิรูปการวิจัยและการพัฒนา และการปฏิรูปการศึกษาไปพร้อม ๆ กัน
3. เป็นการผนึกกำลังของทุกภาคส่วนภายใต้แนวคิด “ประชารัฐ” โดยเป็นประชารัฐที่ผนึกกำลังกับเครือข่ายพันธมิตรทางธุรกิจ การวิจัยพัฒนา และบุคลากรระดับโลก ภายใต้หลักปรัชญาเศรษฐกิจพอเพียงของการ “รู้จักเต็ม รู้จักพอ และรู้จักปัน”

ในการพัฒนาประเทศ ประชาชนในชาติเป็นทรัพยากรมนุษย์ที่มีความจำเป็นต่อการพัฒนาประเทศและการพัฒนาความเข้มแข็งของชุมชน ดังนั้นการพัฒนาคนเพื่อไปพัฒนาชาติจึงเป็นความสำคัญยิ่ง ปัจจัยพื้นฐานที่สำคัญในการพัฒนาทรัพยากรบุคคลคือ การพัฒนาสุขภาพ เพื่อให้พร้อมที่จะปฏิบัติหน้าที่และภารกิจในการพัฒนาตนเอง ครอบครัว ชุมชนและสังคม เพื่อมุ่งไปสู่การพัฒนาประเทศชาติ การพัฒนาทรัพยากรมนุษย์ หรือการพัฒนาทรัพยากรมนุษย์จุดเริ่มต้นจึงอยู่ที่การสร้างคนให้มีศักยภาพทั้งด้านความรู้และด้านสุขภาพ มุ่งเอื้อให้ชีวิตสร้างประโยชน์แก่ประเทศชาติและสังคม

ภาควิชาสุขศึกษา คณะพลศึกษา มหาวิทยาลัยศรีนครินทรวิโรฒ ตระหนักในความจำเป็นสำคัญในบริบทต่างๆ ที่กล่าวมาข้างต้น จึงดำเนินการปรับปรุงหลักสูตรการศึกษาระดับ ชาติ สาขาวิชาสุขศึกษา พุทธศักราช 2560

12. ผลกระทบจาก ข้อ 11.1 และข้อ 11.2 ต่อการพัฒนาหลักสูตรและความเกี่ยวข้องกับพันธกิจของสถาบัน

12.1 การพัฒนาหลักสูตร

การจัดการศึกษาในยุคของการเปลี่ยนแปลงทางเศรษฐกิจและสังคมที่รวดเร็วนี้ จึงจำเป็นต้องเตรียมทรัพยากรบุคคลให้รองรับต่อการพัฒนาประเทศ จึงจำเป็นต้องมีการพัฒนาหลักสูตรเพื่อให้สามารถผลิตครูและบุคลากรทางสุศึกษาที่มีสมรรถนะเพื่อตอบสนองพัฒนาการของประเทศ

การผลิตครูและบุคลากรทางสุศึกษาให้มีความสามารถในการจัดการศึกษาเพื่อตอบสนองการพัฒนาประเทศนั้นได้ยั้งค้ำึงถึง พระราชบัญญัติการศึกษาแห่งชาติ พ .ศ. 2542 และแก้ไขเพิ่มเติม(ฉบับที่ 2) พ.ศ. 2545 และ(ฉบับที่ 3) พ.ศ.2553 ซึ่งกำหนดรายละเอียดไว้ 9 หมวดกับ 1 บทเฉพาะกาล รวม 78 มาตรา สำระสำคัญตามมาตรา 10 กำหนดว่าการจัดการศึกษาต้องจัดให้บุคคลมีสิทธิและโอกาสเสมอกันในการรับการศึกษาขั้นพื้นฐานไม่น้อยกว่า 12 ปี รัฐต้องจัดให้อย่างทั่วถึงและมีคุณภาพโดยไม่เก็บค่าใช้จ่าย และในหมวด 4 ว่าด้วยแนวการจัดการศึกษา มาตราที่ 22 บัญญัติไว้ว่า การจัดการศึกษาโดยยึดหลักการผู้เรียนทุกคนสามารถเรียนรู้และพัฒนาตนเองได้และถือว่าผู้เรียนมีความสำคัญที่สุด

การพัฒนาปรับปรุงหลักสูตรในครั้งนี้ จึงดำเนินการปรับปรุงโครงสร้างหลักสูตรรายวิชาของหลักสูตร และคำอธิบายรายวิชา เพื่อให้บัณฑิตที่จบหลักสูตรการศึกษาระดับบัณฑิต สาขาวิชาสุศึกษามีสมรรถนะที่สอดคล้องกับความต้องการพัฒนาทรัพยากรมนุษย์เพื่อการพัฒนาประเทศได้ต่อไป ดังสถานการณ์ที่กล่าวไว้แล้ว ใน ข้อ 11.1 และข้อ 11.2

12.2 ความเกี่ยวข้องกับพันธกิจของสถาบัน

มหาวิทยาลัยศรีนครินทรวิโรฒ เป็นสถาบันอุดมศึกษาที่เป็นต้นแบบด้านการผลิตครูและบุคลากรทางการศึกษาแห่งหนึ่งของประเทศมานานกว่า 60 ปี จึงตระหนักถึงบทบาทความเป็นผู้นำด้านการผลิตครูและบุคลากรทางการศึกษาอย่างมีประสิทธิภาพ เพื่อให้ได้ครูและบุคลากรทางการศึกษาที่มีสมรรถนะในการบริหารและจัดการเรียนรู้อย่างมีประสิทธิภาพ โดยเฉพาะดำเนินการตามพันธกิจของสถาบันคือ การผลิตบัณฑิตอย่างมีคุณภาพ การวิจัยและงานสร้างสรรค์เพื่อต่อยอดองค์ความรู้ การบริการวิชาการแก่สังคม ตลอดจนการทำนุบำรุงศิลปวัฒนธรรมของชาติ และสร้างสมรรถนะของนิสิตและบุคลากรให้มีหรือดำรงอัตลักษณ์ของมหาวิทยาลัยศรีนครินทรวิโรฒ คือ เป็นผู้ มี “ทักษะสื่อสาร ” ซึ่งหมายถึง ความสามารถในการใช้ภาษา สื่อสารได้เข้าใจชัดเจน (Language) ความสามารถในการถ่ายทอดข้อมูล /ความรู้ (Teaching) ความสามารถในการใช้เทคโนโลยีสารสนเทศ(ICT: Information Communication Technology) เพื่อการสื่อสาร อันมาจากรากฐานของ “ความเป็นครู” ทั้งดำเนินการภายใต้พันธกิจของมหาวิทยาลัย ตามแผนยุทธศาสตร์ 15 (พ.ศ.2553 -2567) คือ (1) ผลิตและพัฒนาบุคคลที่มีคุณภาพและคุณธรรมให้แก่สังคม โดยผ่านกระบวนการเรียนรู้ และสังคมแห่งการเรียนรู้ (2) สร้างสรรค์งานวิจัยและนวัตกรรมที่มีคุณภาพ มีประโยชน์อย่างยั่งยืนทั้งในระดับชาติ และนานาชาติ (3)บริการวิชาการที่มีคุณภาพ จิตสำนึกและความรับผิดชอบต่อสังคม (4)ศึกษา วิเคราะห์ และทำนุบำรุงวัฒนธรรมและศิลปะ และ (5) พัฒนาระบบบริหารที่มีคุณภาพ และธรรมมาภิบาล

การพัฒนาหลักสูตรการศึกษาระดับบัณฑิต สาขาวิชาสุศึกษา ฉบับปรับปรุง พ.ศ.2560 ยึดมั่นการออกแบบเพื่อพัฒนาปรับปรุงหลักสูตรให้อยู่บนฐานพันธกิจของมหาวิทยาลัยศรีนครินทรวิโรฒมุ่งผลิตบัณฑิตให้เป็นครูและบุคลากรทางสุศึกษาและพลศึกษาที่มีความรู้ความสามารถเป็นที่พึงของการจัดการศึกษาไทย ในฐานะมหาวิทยาลัยอันเป็นศรีสง่าแห่งมหานคร บนฐานปรัชญาที่เชื่อว่า “การศึกษา คือความเจริญงอกงาม”

13. ความสัมพันธ์ (ถ้ามี) กับหลักสูตรอื่นที่เปิดสอนในคณะ/ภาควิชาอื่นของสถาบัน

นิสิตเรียนรายวิชาหมวดการศึกษาทั่วไปจากสำนักนวัตกรรมการเรียนรู้ เรียนรายวิชาเอกจากคณะพลศึกษาและเรียนรายวิชาชีพครูจากคณะศึกษาศาสตร์โดยมีการบริหารจัดการในหมวดต่าง ๆ ดังนี้

13.1 ความสัมพันธ์กับหลักสูตรอื่นที่เปิดสอนในหน่วยงานอื่นของมหาวิทยาลัยศรีนครินทรวิโรฒ

การจัดการศึกษาหลักสูตรการศึกษาศาสตรบัณฑิตสาขาวิชาสุขศึกษาเป็นหลักสูตรบูรณาการมีความสัมพันธ์กับกลุ่มรายวิชาที่จัดการเรียนการสอนโดยหน่วยงานในมหาวิทยาลัยศรีนครินทรวิโรฒดังนี้

13.1.1 กลุ่มรายวิชาหมวดการศึกษาทั่วไปจำนวนไม่น้อยกว่า 30 หน่วยกิตโดยความรับผิดชอบของสำนักนวัตกรรมการเรียนรู้

13.1.2 กลุ่มรายวิชาหมวดวิชาเฉพาะ

- วิชาเฉพาะวิชาชีพครูจำนวนไม่น้อยกว่า 51 หน่วยกิตโดยความรับผิดชอบของคณะศึกษาศาสตร์

- วิชาเอกสุขศึกษาจำนวนไม่น้อยกว่า 78 หน่วยกิตโดยความรับผิดชอบของคณะพลศึกษา

13.1.3 กลุ่มรายวิชาเลือกเสรีจำนวนไม่น้อยกว่า 6 หน่วยกิตนิสิตสามารถเลือกเรียนรายวิชาจากทุกคณะวิชาที่เปิดสอนในหลักสูตรระดับปริญญาตรี

13.2 รายวิชาที่เปิดสอนให้คณะ/ภาควิชา/หลักสูตรอื่น

หลักสูตรการศึกษาศาสตรบัณฑิต สาขาวิชาสุขศึกษามีรายวิชาเฉพาะกลุ่มวิชาเอกบางส่วน เปิดสอนร่วมกับหลักสูตรการศึกษาศาสตรบัณฑิต สาขาวิชาสุขศึกษาและพลศึกษา

13.3 การบริหารจัดการ

การบริหารจัดการหลักสูตรการศึกษาศาสตรบัณฑิต สาขาวิชาสุขศึกษา บริหารจัดการโดยคณะกรรมการ บริหารหลักสูตรการศึกษาศาสตรบัณฑิต สาขาวิชาสุขศึกษา ทำหน้าที่บริหารจัดการหลักสูตรตามกระบวนการประกันคุณภาพของหลักสูตร ภายใต้ข้อกำหนดของสำนักงานคณะกรรมการการอุดมศึกษา (สกอ.) ตามองค์ประกอบที่สำคัญคือ สารของรายวิชาในหลักสูตร, การวางระบบผู้สอน และกระบวนการจัดการเรียน การสอน, การประเมินผู้เรียน, ผลการดำเนินงานหลักสูตรตามกรอบมาตรฐานคุณวุฒิระดับอุดมศึกษาแห่งชาติ และสิ่งสนับสนุนการเรียนรู้

หมวดที่ 2 ข้อมูลเฉพาะของหลักสูตร

1. ปรัชญา ความสำคัญ และวัตถุประสงค์ของหลักสูตร

1.1 ปรัชญา

สุขศึกษา คือ เครื่องมือสำคัญในการสร้างสุขภาพของมนุษย์ การสร้างสุขภาพผู้เรียนเพื่อให้มีคุณภาพชีวิตที่ดีเป็นหน้าที่ของครูสุขศึกษา

1.2 ความสำคัญ

ครูมีบทบาทสำคัญในการพัฒนาสังคม กอบกู้วิกฤต ผ่านการพัฒนาคน ด้วยการสร้างคน สร้างความรู้ เพื่อผลของการพัฒนาทั้งปวง ครูทั่วโลกมีพันธกิจและภารกิจร่วมกันในการแก้วิกฤตโลก โดยการให้การศึกษาคะทั่งที่ดีที่สุด เพื่อสร้างคนดี คนเก่ง คนมีความสุขที่เป็นพลเมืองและพลโลก เพื่อพร้อมเผชิญกับการเปลี่ยนแปลงของสังคมและโลก

วิชาชีพครูเป็นวิชาชีพชั้นสูง หลักสูตรการศึกษาบัณฑิตมุ่งผลิตบัณฑิตวิชาชีพครู ให้เป็นผู้มีความรู้ ความสามารถ มีคุณธรรม จริย ธรรม จรรยาบรรณ เพื่อไปทำหน้าที่ให้ความรู้ สามารถจัดการเรียนรู้และเสริมสร้างประสบการณ์ตลอดจนให้การอบรมปมนิสัย ให้แก่เยาวชนในระดับการศึกษาขั้นพื้นฐานในโรงเรียนทั่วประเทศ ให้บัณฑิตครูเป็นผู้มีความรู้ความสามารถในการร่วมคิด ร่วมใจ ร่วมทำ กับคนในชุมชน ในสังคม เพื่อสร้างสภาพแวดล้อมในการหล่อหลอมเยาวชนให้เกิดการเรียนรู้ที่เท่าเทียมกัน อย่างเต็มตามศักยภาพของผู้เรียนแต่ละคน เพื่อการดำรงตนให้อยู่ในสังคมอย่างมีคุณภาพ บัณฑิตครูจึงเป็นบุคคลที่สำคัญยิ่ง ในการสร้างคน สร้างชาติ โดยการพัฒนาศึกษาและคุณภาพชีวิตของเยาวชนของ ประเทศ หลักสูตรนี้จำเป็นต้องสร้างให้ ตอบสนองความต้องการของชุมชนและสังคม สอดคล้องกับนโยบายและแผนการศึกษาชาติ

หลักสูตรการศึกษาบัณฑิต สาขาวิชาสุศึกษา เป็นหลักสูตรด้านสุขภาพที่มีเป้าหมายเพื่อการดำรงสุขภาพ การสร้างเสริมสุขภาพ และการพัฒนาคุณภาพชีวิต ของบุคคล คร อบครัว และชุมชนให้ยั่งยืน โดยมุ่งเน้นให้ผู้เรียนพัฒนาพฤติกรรมด้านปัญญา เจตคติ คุณธรรมจริยธรรม ค่านิยม และการปฏิบัติเกี่ยวกับสุขภาพ การผลิตครูสุศึกษาจึงมีบทบาทสำคัญต่อการพัฒนาประเทศในบทบาทเพื่อการสร้างทรัพยากรที่มีคุณภาพบนพื้นฐานของการมีสุขภาพดี

1.3 วัตถุประสงค์

เพื่อผลิตบัณฑิตสาขาวิชาสุศึกษาที่มีคุณลักษณะ และความสามารถดังนี้

1. มีความรู้ความสามารถทางการศึกษา โดยเฉพาะในวิชาชีพครูสุศึกษามุ่งเน้นการบูรณาการความรู้ และทักษะทางเทคโนโลยีดิจิทัลที่เกี่ยวข้องกับการจัดการเรียนรู้ เพื่อการวิเคราะห์ สังเคราะห์ ในการนำไปประยุกต์ใช้เพื่อการจัดการเรียนรู้สุศึกษาที่มีประสิทธิภาพ
2. มีความสามารถในการวิจัย เพื่อสร้างนวัตกรรมจัดการเรียนรู้ สุศึกษา โดยประยุกต์หลักการและทฤษฎีทางสุศึกษาเพื่อพัฒนาผู้เรียน ด้านสุขภาพได้อย่างเหมาะสมกับสถานการณ์ และบริบททางสังคม
3. มีความสามารถในการบริหารจัดการเพื่อสร้างเสริมสุขภาพด้วยกิจกรรมทางสุศึกษา
4. มีภาวะผู้นำ ยึดมั่นในหลักธรรมาภิบาล มีจิตสำนึกสาธารณะ เสียสละเพื่อส่วนรวมและตระหนักในการปฏิบัติตนตามจรรยาบรรณวิชาชีพครู

2. แผนพัฒนาปรับปรุง

แผนการพัฒนา/เปลี่ยนแปลง	กลยุทธ์	หลักฐาน/ตัวบ่งชี้
1) แผนพัฒนาอาจารย์	1) พัฒนาระบบการรับและแต่งตั้งอาจารย์ประจำหลักสูตร 2) พัฒนาระบบการบริหารอาจารย์ประจำหลักสูตร 3) พัฒนาระบบการส่งเสริมและพัฒนาอาจารย์ประจำหลักสูตร 4) เพิ่มอัตราร้อยละของอาจารย์ประจำหลักสูตรที่มีคุณวุฒิปริญญาเอก 5) เพิ่มร้อยละของอาจารย์ประจำหลักสูตรที่ดำรงตำแหน่งทางวิชาการ 6) ผลงานทางวิชาการของอาจารย์ประจำหลักสูตร 7) เพิ่มอัตราการคงอยู่ของอาจารย์ประจำหลักสูตร 8) เพิ่มระดับความพึงพอใจของอาจารย์ประจำหลักสูตร	1) การบริหารและพัฒนาอาจารย์ประจำหลักสูตร (ตัวบ่งชี้ที่ 4.1) 2) คุณภาพอาจารย์ประจำหลักสูตร (ตัวบ่งชี้ที่ 4.2) 3) ผลที่เกิดกับอาจารย์ประจำหลักสูตร (ตัวบ่งชี้ที่ 4.3)
2) แผนพัฒนาหลักสูตร การเรียนการสอน การประเมินผู้เรียน	1) การออกแบบหลักสูตรและสาระรายวิชาในหลักสูตร 2) การปรับปรุงหลักสูตรให้ทันสมัยตามความก้าวหน้าในสาขาวิชาสุศึกษา 3) การกำหนดผู้สอน 4) การกำกับ ติดตาม และตรวจสอบการจัดทาแผนการเรียนรู้ (มคอ.3 และ มคอ.4) 5) การจัดการเรียนการสอนที่มีการบูรณาการกับการวิจัย การบริการวิชาการทางสังคม การทำนุบำรุงศิลปะและวัฒนธรรม 6) การประเมินผลการเรียนรู้ตามกรอบมาตรฐานคุณวุฒิระดับอุดมศึกษาแห่งชาติ 7) การตรวจสอบการประเมินผล การเรียนรู้ของนิสิต 8) การกำกับการประเมินการ	1) สาระของรายวิชาในหลักสูตร (ตัวบ่งชี้ที่ 5.1) 2) การวางระบบผู้สอนและกระบวนการจัดการเรียนการสอน (ตัวบ่งชี้ที่ 5.2) 3) การประเมินผู้เรียน (ตัวบ่งชี้ที่ 5.3)

แผนการพัฒนา/เปลี่ยนแปลง	กลยุทธ์	หลักฐาน/ตัวบ่งชี้
	จัดการเรียนการสอนและประเมินหลักสูตร	
3) แผนพัฒนาสิ่งสนับสนุนการเรียนรู้	1) พัฒนาระบบการดำเนินงานของภาควิชาโดยมีส่วนร่วมของอาจารย์ประจำหลักสูตรเพื่อให้มีสิ่งสนับสนุนการเรียนรู้ 2) จำนวนสิ่งสนับสนุนการเรียนรู้ที่เพียงพอและเหมาะสมต่อการจัดการเรียนการสอน 3) การปรับปรุงตามผลการประเมินความพึงพอใจของนิสิตและอาจารย์ต่อสิ่งสนับสนุนการเรียนรู้	1) สิ่งสนับสนุนการเรียนรู้ (ตัวบ่งชี้ที่ 6.1)

หมวดที่ 3 ระบบการจัดการศึกษา การดำเนินการ และโครงสร้างของหลักสูตร

1. ระบบการจัดการศึกษา

1.1 ระบบ

จัดการศึกษาระบบทวิภาค คือ ปีการศึกษาหนึ่งแบ่งออกเป็น 2 ภาคการศึกษาปกติ หนึ่งภาคการศึกษาปกติ มีระยะเวลาการศึกษาไม่น้อยกว่า 15 สัปดาห์ ข้อกำหนดต่างๆ เป็นไปตามข้อบังคับมหาวิทยาลัยศรีนครินทรวิโรฒ ว่าด้วยการศึกษาระดับปริญญาตรีพ.ศ. 2559 (ภาคผนวก ก)

1.2 การจัดการศึกษาภาคฤดูร้อน

อาจจัดภาคฤดูร้อนเป็นพิเศษได้ โดยเป็นไปตามข้อบังคับมหาวิทยาลัยศรีนครินทรวิโรฒ ว่าด้วยการศึกษาระดับปริญญาตรีพ.ศ. 2559

1.3 การเทียบเคียงหน่วยกิตในระบบทวิภาค

การเทียบเคียงหน่วยกิตเป็นไปตามข้อบังคับมหาวิทยาลัยศรีนครินทรวิโรฒ ว่าด้วยการศึกษาระดับปริญญาตรี พ.ศ. 2559

2. การดำเนินการหลักสูตร

2.1 วัน-เวลาในการดำเนินการเรียนการสอน

ภาคต้น	เดือนสิงหาคม – ธันวาคม
ภาคปลาย	เดือนมกราคม – พฤษภาคม
ภาคฤดูร้อน	เดือนมิถุนายน – สิงหาคม

2.2 คุณสมบัติของผู้เข้าศึกษาและการคัดเลือกผู้เข้าศึกษา

คุณสมบัติของผู้เข้าศึกษา

- 1) มีคุณสมบัติครบถ้วนตามที่มหาวิทยาลัยกำหนด
- 2) สำเร็จการศึกษาไม่ต่ำกว่าระดับมัธยมศึกษาตอนปลายหรือเทียบเท่าจากสถานศึกษาที่กระทรวงศึกษาธิการรับรอง หรือหน่วยงานที่เกี่ยวข้องทั้งนี้โดยให้เป็นไปตามมติของคณะกรรมการบริหารหลักสูตร การศึกษาบัณฑิตสาขาวิชาสุขศึกษา มหาวิทยาลัยศรีนครินทรวิโรฒ
- 3) มีเจตคติทางบวกต่อวิชาชีพครู
- 4) มีคุณลักษณะและบุคลิกภาพเหมาะสมกับวิชาชีพครู
- 5) ผ่านการพิจารณาคุณลักษณะและบุคลิกภาพที่เหมาะสมกับความเป็นครู

2.3 ปัญหาของนิสิตแรกเข้า

ปัญหาของนิสิตที่เข้าศึกษาในหลักสูตรนี้ พบว่ามีปัญหาคือ นิสิตมีพื้นฐานด้านความรู้และทักษะด้านวิชาการ ทักษะปฏิบัติการเพื่อเข้าสู่วิชาชีพครูสุศึกษาที่แตกต่างกัน ทั้งยังขาดแรงบันดาลใจ และความตระหนักในความสำคัญของวิชาชีพครูสุศึกษา

2.4 กลยุทธ์ในการดำเนินการเพื่อแก้ไขปัญหา/ข้อจำกัดของนิสิตในข้อ 2.3

- 1) จัดกระบวนการหลักสูตรทั้งรายวิชาศึกษาทั่วไป รายวิชาชีพครู และรายวิชาเอกสุศึกษาที่มุ่งเน้นผู้เรียนเป็นสำคัญ
- 2) จัดโครงการเสริมศักยภาพความเป็นครูแก่นิสิตเพื่อสร้างแรงบันดาลใจ และความตระหนักในวิชาชีพครูสุศึกษา มหาวิทยาลัยศรีนครินทรวิโรฒ
- 3) กิจกรรมเสริมหลักสูตรเพื่อพัฒนาความรู้และทักษะพื้นฐานด้านวิชาการ และทักษะปฏิบัติการเพื่อเข้าสู่วิชาชีพครูสุศึกษา

2.5 แผนการรับนิสิตและผู้สำเร็จการศึกษาในระยะ 5 ปี

จำนวนนิสิต	จำนวนนิสิตแต่ละปีการศึกษา				
	2560	2561	2562	2563	2564
ชั้นปีที่ 1	40	40	40	40	40
ชั้นปีที่ 2	-	40	40	40	40
ชั้นปีที่ 3	-	-	40	40	40
ชั้นปีที่ 4	-	-	-	40	40
ชั้นปีที่ 5	-	-	-	-	40
รวม	40	80	120	160	200
คาดว่าจะสำเร็จการศึกษา	-	-	-	-	40

2.6 งบประมาณตามแผนใช้งบประมาณของคณะพลศึกษา และคณะศึกษาศาสตร์

2.6.1 งบประมาณรายรับ เพื่อใช้ในการบริหารหลักสูตรการศึกษาระดับบัณฑิต สาขาวิชาสุขศึกษา

รายละเอียดรายรับ	ปีงบประมาณ				
	ปี 2560	ปี 2561	ปี 2562	ปี 2563	ปี 2564
ค่าธรรมเนียมการศึกษาเทมาจ่าย 1 ปี การศึกษา (ค่าธรรมเนียม 30,000 บาท/คน/ปี x 40 จำนวนรับ)	1,200,000	2,400,000	3,600,000	4,800,000	6,000,000
รวมรายรับ	1,200,000	2,400,000	3,600,000	4,800,000	6,000,000

หมายเหตุ ค่าธรรมเนียมตลอดหลักสูตรต่อค150,000 บาท(ภาคการศึกษาละ5,000 บาท)

2.6.2 ประมาณการค่าใช้จ่าย

รายละเอียดรายจ่าย	ปีงบประมาณ				
	ปี 2560	ปี 2561	ปี 2562	ปี 2563	ปี 2564
หมวดการจัดการเรียนการสอน					
1. ค่าสอน (ค่าตอบแทนอาจารย์ พิเศษและคณะร่วมสอน) (1500บาท/คน/ภาคการศึกษา)	120,000	240,000	480,000	960,000	1,920,000
2. ค่าวัสดุ (วัสดุสำนักงานและวัสดุ การเรียนการสอน) (3000บาท/ คน/ภาคการศึกษา)	240,000	480,000	960,000	1,920,000	3,840,000
3. ทุนและกิจกรรมนิสิต(300บาท/ คน/ภาคการศึกษา)	24,000	48,000	96,000	192,000	384,000
4. งบพัฒนาบุคลากร(750บาท/คน/ ภาคการศึกษา)	60,000	120,000	240,000	480,000	960,000
5. งบสนับสนุนการวิจัย(750บาท/ คน/ภาคการศึกษา)	60,000	120,000	240,000	480,000	960,000
6. ค่าใช้จ่ายส่วนกลางของคณะ (750บาท/คน/ภาคการศึกษา)	60,000	120,000	240,000	480,000	960,000
7. ค่าสาธารณูปโภค(750บาท/คน/ ภาคการศึกษา)	60,000	120,000	240,000	480,000	960,000
8. ค่าพัฒนาสถานที่ ครุภัณฑ์ (750บาท/คน/ภาคการศึกษา)	60,000	120,000	240,000	480,000	960,000
9. ค่าพัฒนามหาวิทยาลัย (2,250บาท/คน/ภาคการศึกษา)	180,000	360,000	720,000	1,440,000	2,880,000
หมวดค่าใช้จ่ายส่วนกลาง		-	-	-	-

รายละเอียดรายจ่าย	ปีงบประมาณ				
	ปี 2560	ปี 2561	ปี 2562	ปี 2563	ปี 2564
1. ค่าบำรุงมหาวิทยาลัย (950 บาท/คน/ภาคการศึกษา)	76,000	152,000	304,000	608,000	1,216,000
2. ค่าบำรุงห้องสมุด (900 บาท/คน/ภาคการศึกษา)	72,000	144,000	288,000	576,000	1,152,000
3. ค่าบำรุงฝ่ายกิจการนิสิต (850 บาท/คน/ภาคการศึกษา)	68,000	136,000	272,000	544,000	1,088,000
4. ค่ากองทุนคอมพิวเตอร์ (650 บาท/คน/ภาคการศึกษา)	52,000	104,000	208,000	416,000	832,000
5. ค่าบำรุงด้านการกีฬา (300 บาท/คน/ภาคการศึกษา)	24,000	48,000	96,000	192,000	384,000
รวมรายจ่าย	1,156,000	2,312,000	3,468,000	9,248,000	18,496,000

2.7 ระบบการศึกษา

- แบบชั้นเรียน
- แบบทางไกลผ่านสื่อสิ่งพิมพ์เป็นหลัก
- แบบทางไกลผ่านสื่อแพร่ภาพและเสียงเป็นสื่อหลัก
- แบบทางไกลทางอิเล็กทรอนิกส์เป็นสื่อหลัก (E-learning)
- แบบทางไกลทางอินเทอร์เน็ต
- อื่น ๆ (ระบุ)

2.8 การเทียบโอนหน่วยกิต รายวิชาและการลงทะเบียนเรียนข้ามสถาบันอุดมศึกษา(ถ้ามี)

การเทียบโอนหน่วยกิตเป็นไปตามข้อบังคับมหาวิทยาลัยศรีนครินทรวิโรฒ ว่าด้วย การศึกษาระดับปริญญาตรี พ.ศ. 2559

3. หลักสูตรและอาจารย์ผู้สอน

3.1 หลักสูตร

3.1.1 หลักสูตรการศึกษาบัณฑิต สาขาวิชาสุขภาพศึกษาเป็นหลักสูตร 5 ปี กำหนดให้ เรียนตลอดหลักสูตร ไม่น้อยกว่า 165 หน่วยกิต

3.1.2 โครงสร้างหลักสูตร

รายละเอียดวิชา	หน่วยกิต
1. หมวดวิชาศึกษาทั่วไป	30 หน่วยกิต
2. หมวดวิชาเฉพาะด้าน	129 หน่วยกิต
2.1 วิชาชีพครู ไม่น้อยกว่า	51 หน่วยกิต
2.1.1 วิชาชีพครูบังคับ	49 หน่วยกิต
1) วิชาชีพครู	33 หน่วยกิต



สำนักงานคณะกรรมการการอุดมศึกษา

รับทราบการให้ความเห็นชอบหลักสูตรนี้แล้ว

เมื่อวันที่ ๑๗ ส.ค. ๒๕๖๐

ดร.กนกทิพย์

รายละเอียดวิชา	หน่วยกิต
2) วิชาการฝึกประสบการณ์วิชาชีพครูระหว่างเรียน	4 หน่วยกิต
3) วิชาการฝึกปฏิบัติการสอนและฝึกประสบการณ์วิชาชีพ	12 หน่วยกิต
2.1.2 วิชาชีพครูเลือก	2 หน่วยกิต
2.2 วิชาเอกสุศึกษา ไม่น้อยกว่า	78 หน่วยกิต
2.2.1 วิชาเอกสุศึกษา	78 หน่วยกิต
1) วิชาเอกบังคับ	60 หน่วยกิต
2) วิชาเอกเลือก ไม่น้อยกว่า	6 หน่วยกิต
2.2.2 วิชาการสอนวิชาเอก ไม่น้อยกว่า	6 หน่วยกิต
2.2.3 เลือกวิชาเอกหรือวิชาการสอนวิชาเอกเพิ่มเติม ไม่น้อยกว่า	6 หน่วยกิต
3. หมวดวิชาเลือกเสรี ไม่น้อยกว่า	6 หน่วยกิต
รวมไม่น้อยกว่า	165 หน่วยกิต

3.1.3 รายวิชา

1. หมวดวิชาศึกษาทั่วไป กำหนดให้เรียน ไม่น้อยกว่า 30 หน่วยกิต โดยเลือกจากกลุ่มวิชาต่าง ๆ ดังนี้ กลุ่มวิชาภาษาและการสื่อสาร กลุ่มวิชาพลานามัย กลุ่มวิชาบูรณาการ (วิทยาศาสตร์ คณิตศาสตร์ และเทคโนโลยี) และ กลุ่มวิชาบูรณาการ (มนุษยศาสตร์และสังคมศาสตร์)

วิชาบังคับ กำหนดให้เรียน 20 หน่วยกิต จากกลุ่มวิชาต่อไปนี้

1.1 กลุ่มวิชาภาษาและการสื่อสาร กำหนดให้เรียน ไม่น้อยกว่า 9 หน่วยกิต ดังนี้

1.1.1 ภาษาไทย กำหนดให้เรียน 3 หน่วยกิต

มศว 111 ภาษาไทยเพื่อการสื่อสาร 3(3-0-6)

SWU 111 Thai for Communication

1.1.2 ภาษาอังกฤษ กำหนดให้เรียน 6 หน่วยกิต จากรายวิชาต่อไปนี้

มศว 121 ภาษาอังกฤษเพื่อประสิทธิภาพการสื่อสาร 1 3(2-2-5)

SWU 121 English for Effective Communication 1

หรือ

มศว 123 ภาษาอังกฤษเพื่อการสื่อสารนานาชาติ 1 3(2-2-5)

SWU 123 English for International Communication 1

มศว 122 ภาษาอังกฤษเพื่อประสิทธิภาพการสื่อสาร 2 3(2-2-5)

SWU 122 English for Effective Communication 2

หรือ

มศว 124 ภาษาอังกฤษเพื่อการสื่อสารนานาชาติ 2 3(2-2-5)

SWU 124 English for International Communication 2

1.2 กลุ่มวิชาบูรณาการ (วิทยาศาสตร์ คณิตศาสตร์ และเทคโนโลยี) กำหนดให้เรียน 3 หน่วยกิต
 มศว 141 ชีวิตในโลกดิจิทัล 3(3-0-6)
 SWU 141 Life in a Digital World

1.3 กลุ่มวิชาบูรณาการ (มนุษยศาสตร์และสังคมศาสตร์)
 กำหนดให้เรียน 8 หน่วยกิต จากรายวิชาต่อไปนี้
 มศว 151 การศึกษาทั่วไปเพื่อพัฒนามนุษย์ 3(3-0-6)
 SWU 151 General Education for Human Development
 มศว 161 มนุษย์ในสังคมแห่งการเรียนรู้ 2(2-0-4)
 SWU 161 Human in Learning Society
 มศว 261 พลเมืองวิวัฒน์ 3(3-0-6)
 SWU 261 Active Citizens

วิชาเลือก* กำหนดให้เรียน 10 หน่วยกิต จากกลุ่มวิชาต่อไปนี้

2.1 กลุ่มวิชาบูรณาการ (วิทยาศาสตร์ คณิตศาสตร์ และเทคโนโลยี) กำหนดให้เรียนไม่น้อยกว่า 2 หน่วยกิต จากรายวิชาต่อไป
 มศว 241 แนวโน้มเทคโนโลยีดิจิทัลและสังคม 2(1-2-3)
 SWU 241 Digital Technology and Society Trends
 มศว 242 คณิตศาสตร์ในชีวิตประจำวัน 3(3-0-6)
 SWU 242 Mathematics in Daily Life
 มศว 243 การจัดการทางการเงินส่วนบุคคล 3(3-0-6)
 SWU 243 Personal Financial Management
 มศว 244 วิทยาศาสตร์เพื่อชีวิตและสิ่งแวดล้อมที่ดี 3(3-0-6)
 SWU 244 Science for Better Life and Environment
 มศว 245 วิทยาศาสตร์ เทคโนโลยี และสังคม 2(2-0-4)
 SWU 245 Science, Technology and Society
 มศว 246 วิถีชีวิตเพื่อสุขภาพ 2(2-0-4)
 SWU 246 Healthy Lifestyle
 มศว 247 อาหารเพื่อชีวิต 2(1-2-3)
 SWU 247 Food for Life
 มศว 248 พลังงานทางเลือก 2(2-0-4)
 SWU 248 Alternative Energy
 มศว 341 ธุรกิจในโลกดิจิทัล 2(1-2-3)
 SWU 341 Business in a Digital World

2.2 กลุ่มวิชาบูรณาการ (มนุษยศาสตร์และสังคมศาสตร์) กำหนดให้เรียนไม่น้อยกว่า 5 หน่วย
กิต จากรายวิชาต่อไปนี้

มศว 251	ดนตรีและจิตวิญญาณมนุษย์	2(1-2-3)
SWU 251	Music and Human Spirit	
มศว 252	สุนทรียศาสตร์เพื่อชีวิต	3(3-0-6)
SWU 252	Aesthetics for Life	
มศว 253	สุนทรียสนทนา	2(1-2-3)
SWU 253	Dialogue	
มศว 254	ศิลปะและความคิดสร้างสรรค์	2(1-2-3)
SWU 254	Art and Creativity	
มศว 255	ธรรมนูญชีวิต	2(1-2-3)
SWU 255	Constitution For Living	
มศว 256	การอ่านเพื่อชีวิต	2(2-0-4)
SWU 256	Reading for Life	
มศว 257	วรรณกรรมและพลังทางปัญญา	2(2-0-4)
SWU 257	Literature for Intellectual Powers	
มศว 258	ศิลปะการพูดและการนำเสนอ	2(2-0-4)
SWU 258	Arts of Speaking and Presentation	
มศว 262	ประวัติศาสตร์และพลังขับเคลื่อนสังคม	2(2-0-4)
SWU 262	History and Effects on Society	
มศว 263	มนุษย์กับสันติภาพ	2(2-0-4)
SWU 263	Human and Peace	
มศว 264	มนุษย์ในสังคมพหุวัฒนธรรม	2(2-0-4)
SWU 264	Human in Multicultural Society	
มศว 265	เศรษฐกิจโลกาภิวัตน์	3(3-0-6)
SWU 265	Economic Globalization	
มศว 266	ปรัชญาเศรษฐกิจพอเพียง	2(2-0-4)
SWU 266	Sufficiency Economy	
มศว 267	หลักการจัดการสมัยใหม่	2(2-0-4)
SWU 267	Principles of Modern Management	
มศว 268	การศึกษาทางสังคมด้วยกระบวนการวิจัย	2(1-2-3)
SWU 268	Social Study by Research	
มศว 351	การพัฒนาบุคลิกภาพ	3(2-2-5)
SWU 351	Personality Development	

มศว 352	ปรัชญาและกระบวนการคิด	3(3-0-6)
SWU 352	Philosophy and Thinking Process	
มศว 353	การคิดอย่างมีเหตุผลและจริยธรรม	3(3-0-6)
SWU 353	Logical Thinking and Ethics	
มศว 354	ความคิดสร้างสรรค์กับนวัตกรรม	3(2-2-5)
SWU 354	Creativity and Innovation	
มศว 355	พุทธธรรม	3(3-0-6)
SWU 355	Buddhism	
มศว 356	จิตวิทยาสังคมในการดำเนินชีวิต	2(2-0-4)
SWU 356	Social Psychology for Living	
มศว 357	สุขภาพจิตและการปรับตัวในสังคม	2(2-0-4)
SWU 357	Mental Health and Social Adaptability	
มศว 358	กิจกรรมสร้างสรรค์เพื่อพัฒนาชีวิตและสังคม	2(1-2-3)
SWU 358	Creative Activities for Life and Social Development	
มศว 361	มศว เพื่อชุมชน	3(1-4-4)
SWU 361	SWU for Communities	
มศว 362	ภูมิปัญญาท้องถิ่น	2(1-2-3)
SWU 362	Local Wisdom	
มศว 363	สัมมาชีพชุมชน	2(1-2-3)
SWU 363	Ethical Careers for Community	
มศว 364	กิจการเพื่อสังคม	2(1-2-3)
SWU 364	Social Enterprise	

2.3 กลุ่มวิชาพลานามัย จากรายวิชาต่อไปนี้

มศว 131	ลีลาศ	1(0-2-1)
SWU 131	Social Dance	
มศว 132	สมรรถภาพส่วนบุคคล	1(0-2-1)
SWU 132	Personal Fitness	
มศว 133	การวิ่งเหยาะเพื่อสุขภาพ	1(0-2-1)
SWU 133	Jogging for Health	
มศว 134	โยคะ	1(0-2-1)
SWU 134	Yoga	
มศว 135	ว่ายน้ำ	1(0-2-1)
SWU 135	Swimming	

มศว 136	แบดมินตัน	1(0-2-1)
SWU 136	Badminton	
มศว 137	เทนนิส	1(0-2-1)
SWU 137	Tennis	
มศว 138	กอล์ฟ	1(0-2-1)
SWU 138	Golf	
มศว 139	การฝึกโดยการใช้น้ำหนัก	1(0-2-1)
SWU 139	Weight Training	
หมายเหตุ: * คณะ หลักสูตร หรือนิสิต มีอิสระในการเรียนวิชาเลือกตามกลุ่ม		2.1 หรือ 2.2 หรือ
2.3 เพิ่มเติมตามความต้องการให้ครบ 10 หน่วยกิต		

2. หมวดวิชาเฉพาะด้าน กำหนดให้เรียน ไม่น้อยกว่า 129 หน่วยกิต ดังนี้

2.1 กลุ่มวิชาชีพครู กำหนดให้เรียน ไม่น้อยกว่า 51 หน่วยกิต ดังนี้

2.1.1 วิชาชีพครูบังคับ กำหนดให้เรียน 49 หน่วยกิต ดังนี้

ศษ111	จิตสำนึกและจรรยาบรรณวิชาชีพครู	3(2-2-5)
ED111	Consciousness and Ethics for Teaching Profession	
ศษ201	ภาษาอังกฤษเพื่อพัฒนาการเรียนรู้	3(2-2-5)
ED201	English for Learning Development	
ศษ202	ภาษาและวัฒนธรรมไทยสำหรับครู	3(2-2-5)
ED202	Thai Language and Culture for Teachers	
ศษ211	กระบวนทัศน์ทางการศึกษา	3(2-2-5)
ED211	Educational Paradigms	
ศษ241	การเรียนรู้ของมนุษย์และจิตวิทยาสำหรับครู	3(2-2-5)
ED241	Human Learning and Psychology for Teachers	
ศษ321	วิธีวิทยาในการพัฒนาหลักสูตร	3(2-2-5)
ED321	Methodologies for Curriculum Development	
ศษ331	วิธีวิทยาการจัดการเรียนรู้	3(2-2-5)
ED331	Methodologies for Learning Management	
ศษ351	การวัดและประเมินผลทางการศึกษา	3(2-2-5)
ED351	Educational Measurement and Evaluation	
ศษ391	การฝึกประสบการณ์วิชาชีพครูระหว่างเรียน 1	2(0-4-2)
ED391	Teaching Practicum I	
ศษ461	การประกันคุณภาพและการจัดการการศึกษา	3(2-2-5)
ED461	Educational Quality Assurance and Management	

ศษ471	การวิจัยเพื่อพัฒนาการเรียนรู้	3(2-2-5)
ED471	Research for Learning Development	
ศษ481	การออกแบบและพัฒนาสื่อ นวัตกรรมและเทคโนโลยี สารสนเทศเพื่อการสื่อสาร การศึกษา	3(2-2-5)
ED481	Design and Development of Media, Innovation and Information Technology for Educational Communication	
ศษ491	การฝึกประสบการณ์วิชาชีพครูระหว่างเรียน 2	2(0-4-2)
ED491	Teaching Practicum II	
ศษ591	การปฏิบัติการสอนและฝึกประสบการณ์วิชาชีพครู 1	6(1-18-0)
ED591	Education Internship I	
ศษ592	การปฏิบัติการสอนและฝึกประสบการณ์วิชาชีพครู 2	6(0-18-0)
ED592	Education Internship II	

2.1.2 วิชาชีพครูเลือก กำหนดให้เรียนไม่น้อยกว่า 2 หน่วยกิต ดังนี้

ศษ212	ลูกเสือ ยุวกาชาด และกิจกรรมพัฒนาผู้เรียน	2(1-2-3)
ED212	Scouts, Junior Red Cross, and Learner Development Activities	
ศษ231	หลักการอุดมศึกษา	2(1-2-3)
ED231	Principles of Higher Education	
ศษ311	จิตสำนึกและการมีส่วนร่วมทางสังคมและการเมือง	2(1-2-3)
ED311	Social and Political Consciousness and Participation	
ศษ312	การต่อรองกับวัฒนธรรมการบริโภค	2(1-2-3)
ED312	Negotiation and Consumers Culture	
ศษ313	งานอาสาสมัครและกิจกรรมเยาวชน	2(1-2-3)
ED313	Voluntary Work and Youth Activities	
ศษ314	การพัฒนาทักษะการคิดระดับสูง	2(1-2-3)
ED314	Developing Higher Order Thinking Skills	
ศษ322	การพัฒนาหลักสูตรท้องถิ่น	2(1-2-3)
ศษ332	การศึกษาพิเศษ	2(1-2-3)
ED332	Special Education	
ศษ333	การจัดการเรียนรู้นอกระบบและตามอัธยาศัย	2(1-2-3)
ED333	Non-formal and Informal Learning Management	
ศษ334	การจัดการเรียนรู้เพื่อสร้างจิตสำนึกสาธารณะ	2(1-2-3)
ED334	Public Concern-Based Learning	
ศษ335	การพัฒนาความคิดสร้างสรรค์ของผู้เรียน	2(1-2-3)
ED335	Learners' Creativity Development	

ศษ336	การอบรมเลี้ยงดูเด็กปฐมวัย	2(1-2-3)
ED336	Rearing of Young Children	
ศษ337	การมัธยมศึกษา	2(1-2-3)
ED337	Secondary Education	
ศษ338	หลักการอาชีวศึกษา	2(2-0-4)
ED338	Principles of Vocational Education	
ศษ341	การแนะแนวเพื่อการพัฒนาคุณค่าแห่งตน	2(1-2-3)
ED341	Guidance for Self-Esteem Development	
ศษ361	การประกันคุณภาพการศึกษา	2(1-2-3)
ED361	Quality Assurance in Education	
ศษ362	การศึกษาและการพัฒนาชุมชน	2(1-2-3)
ED362	Education and Community Development	
ศษ371	สถิติเบื้องต้นทางการศึกษา	2(1-2-3)
ED371	Introduction to Statistics in Education	
ศษ381	การทำงานอาชีพและเทคโนโลยี	2(1-2-3)
ED381	Occupations and Technology	
ศษ431	การพัฒนาแหล่งการเรียนรู้และเครือข่ายการเรียนรู้	2(1-2-3)
ED431	Development of Learning Resources and Learning Networks	
ศษ452	การประเมินหลักสูตรและการสอนเบื้องต้น	2(1-2-3)
ED452	Introduction to Curriculum and Instructional Evaluation	
ศษ472	การวิจัยเพื่อพัฒนากระบวนการเรียนรู้และสังคม	2(1-2-3)
ED472	Research for Learning Processes and Social Development	
ศษ482	การออกแบบและพัฒนาสื่อการเรียนการสอน	2(1-2-3)
ED482	Instructional Media Design and Development	

2.2 วิชาเอกสุขศึกษา กำหนดให้เรียนไม่น้อยกว่า 78 หน่วยกิต ดังนี้

2.2.1 วิชาเอกสุขศึกษา

1) วิชาบังคับ กำหนดให้เรียน 60 หน่วยกิต ดังนี้

กลุ่มวิชาสุขศึกษาพื้นฐาน

สขพ101	กายวิภาคศาสตร์และสรีรวิทยาของมนุษย์	3(2-2-5)
HEB101	Human Anatomy and Physiology	
สขพ102	หลักการสาธารณสุขและสุขศึกษา	3(3-0-6)
HEB102	Principles of Health Education	
สขพ103	สุขภาพองค์รวม	3(3-0-6)
HEB103	Holistic Health	

สขพ104	โรคและการป้องกันโรค	3(3-0-6)
HEB104	Disease and Disease Prevention	
สขพ201	จิตวิทยาทางสุขภาพ	3(3-0-6)
HEB201	Psychology of Health	
สขพ202	สุขภาพครอบครัวและชุมชน	3(2-2-5)
HEB202	Family and Community Health	
สขพ203	สุขภาพผู้บริโภค	3(3-0-6)
HEB203	Consumer Health	
สขพ204	สิ่งเสพติดศึกษา	3(3-0-6)
HEB204	Addiction Education	
สขพ205	เพศศึกษา	3(3-0-6)
HEB205	Sex Education	
สขพ301	ความปลอดภัยในชีวิต	3(3-0-6)
HEB301	Life Safety	
สขพ302	การปฐมพยาบาลและการป้องกันการบาดเจ็บ	3(2-2-5)
HEB302	First Aid and Injuries Prevention	
สขพ303	อาหารและโภชนาการเพื่อสุขภาพ	3(3-0-6)
HEB303	Food and Nutrition for Health	
<u>กลุ่มวิชาสุขภาพประยุกต์</u>		
สขป101	สมรรถภาพทางกายเพื่อสุขภาพ	3(2-2-5)
EA101	Health Related Physical Fitness	
สขป201	ภาษาอังกฤษสำหรับวิชาชีพสุขภาพ	3(2-2-5)
HEA201	English for Health Education Profession	
สขป301	การบริการสุขภาพและการจัดการสิ่งแวดล้อมทางสุขภาพ	3(2-2-5)
HEA301	Health Service and Environmental Health Management	
สขป302	ทักษะชีวิตและวิกฤตสุขภาพ	3(2-2-5)
HEA302	Life Skills and Health Crisis	
สขป303	การวิจัยทางสุขภาพและพฤติกรรมสุขภาพ	3(2-2-5)
HEA303	Research in Health Education and Health Behavior	
สขป401	การจัดการโครงการสุขภาพ และการประเมิน	3(2-2-5)
HEA401	Health Project Management and Evaluation	
สขป402	เทคโนโลยีและนวัตกรรมจัดการเรียนรู้สุขภาพ	3(2-2-5)
HEA402	Technology and Innovation for Health Education Learning Management	
สขป403	สัมมนาสุขภาพ	3(2-2-5)
HEA403	Seminar in Health Education	

2) วิชาเอกเลือก กำหนดให้เรียนไม่น้อยกว่า 6 หน่วยกิต ดังนี้

สขป304	ทันตสุขภาพ	3(2-2-5)
HEA304	Dental Health	
สขป305	สุขภาพผู้สูงอายุ	3(3-0-6)
HEA305	Elderly Health	
สขป306	สุขภาพจิตและการให้คำปรึกษาทางสุขภาพ	3(2-2-5)
HEA306	Mental Health and Health Counseling	
สขป307	การแนะแนวสุขภาพ	3(3-0-6)
HEA307	Health Guidance	
สขป308	วิถีชีวิตและภูมิปัญญาไทยเพื่อสุขภาพ	3(2-2-5)
HEA308	Thai Lifestyle and Traditional Knowledge For Health	
สขป309	การบริหารงานสุขศึกษา	3(3-0-6)
HEA309	Health Education Administration	
สขป310	การพัฒนาแหล่งการเรียนรู้และเครือข่ายการเรียนรู้ทางสุขภาพ	3(3-0-6)
HEA310	Learning Resources and Learning Networks Development	
สขป311	ภาวะผู้นำสุขศึกษาและการสร้างการมีส่วนร่วมของภาคีเครือข่าย	3(3-0-6)
HEA311	Health Education Leadership and Partnership Network Promotion	
สขป312	การสาธารณสุขและระบบสุขภาพของอาเซียน	3(3-0-6)
HEA312	Public health and health systems of ASEAN	
สขป313	พลวัตสุขภาพโลก	3(3-0-6)
HEA313	Global Health	
สขป314	การจัดการความรู้ทางสุขภาพ	3(2-2-5)
HEA314	Health Knowledge Management	
สขป404	การศึกษาอิสระทางสุขศึกษา	3(2-2-5)
HEA404	Independent Study in Health Education	
สขป405	มรณศึกษา	3(3-0-6)
HEA405	Death Education	

2.2.2 วิชาการสอนวิชาเอก กำหนดให้เรียนไม่น้อยกว่า 6 หน่วยกิตดังนี้

1) วิชาการสอนวิชาเอกบังคับ กำหนดให้เรียน 3 หน่วยกิตดังนี้

สขป411	การจัดการเรียนรู้สุขศึกษา	3(2-2-5)
HEA411	Health Education Learning Management	

2) วิชาการสอนวิชาเอกเลือก กำหนดให้เรียนไม่น้อยกว่า 3 หน่วยกิต จากรายวิชา
ต่อไปนี้

สขป412	การจัดการเรียนรู้สุขศึกษาสำหรับการอาชีวศึกษา	3(2-2-5)
HEA412	Health Education Learning Management of Vocational Education	
สขป413	การจัดการเรียนรู้สุขศึกษาสำหรับการศึกษาพิเศษ	3(2-2-5)
HEA413	Health Education Learning Management of Special Education	
สขป414	การจัดการเรียนรู้สุขศึกษาสำหรับการศึกษานอกระบบ	3(2-2-5)
HEA414	Health Education Learning Management of Non-formal Education	

2.2.3. เลือกเรียนรายวิชาในกลุ่มวิชาเอกหรือวิชาการสอนวิชาเอกสุขศึกษา

กำหนดให้เรียนไม่น้อยกว่า 6 หน่วยกิต

ให้เลือกเรียนรายวิชาในกลุ่มวิชาเอกหรือวิชาการสอนวิชาเอกสุขศึกษาตามข้อกำหนดใน
โครงสร้างหลักสูตร

3. หมวดวิชาเลือกเสรี ไม่น้อยกว่า 6 หน่วยกิต

ให้นักศึกษาเลือกเรียนรายวิชาใด ๆ ในหลักสูตรระดับปริญญาตรีของมหาวิทยาลัย
ศรีนครินทรวิโรฒ

ความหมายของรหัสวิชาในหมวดวิชาเฉพาะ

ความหมายของรหัสรายวิชาในกลุ่มวิชาชีพครู

รหัสตัวอักษร

ศษ	หมายถึง	วิชาชีพครูทางการศึกษา
ED	หมายถึง	Education

รหัสตัวเลข

เลขตัวที่หนึ่ง	:	ชั้นปีที่ควรเรียน
เลขตัวที่สอง	:	กลุ่มวิชาในหมวดวิชาชีพครู
	0	หมายถึง กลุ่ม ภาษาสำหรับครู
	1	หมายถึง กลุ่ม ความเป็นครู
	2	หมายถึง กลุ่ม การพัฒนาหลักสูตร
	3	หมายถึง กลุ่ม การจัดการเรียนรู้
	4	หมายถึง กลุ่ม จิตวิทยาและการแนะแนวสำหรับครู
	5	หมายถึง กลุ่ม การวัดและประเมินผลการศึกษา
	6	หมายถึง กลุ่ม การบริหารการศึกษาและการจัดการชั้นเรียน
	7	หมายถึง กลุ่ม การวิจัยทางการศึกษา
	8	หมายถึง กลุ่ม สื่อ นวัตกรรมและเทคโนโลยีสารสนเทศทางการศึกษา
	9	หมายถึง กลุ่ม ประสบการณ์วิชาชีพครู
เลขตัวที่สาม	:	ลำดับวิชาในแต่ละกลุ่มวิชา

ความหมายของรหัสรายวิชาในกลุ่มวิชาเอกสุขศึกษา

รหัสตัวอักษร

สขพ (HEB)

หมายถึง

กลุ่มวิชาพื้นฐานสุขศึกษา

สขป (HEA)

หมายถึง

กลุ่มวิชาสุขศึกษาประยุกต์

รหัสตัวเลข

เลขตัวที่หนึ่ง : ชั้นปีที่ควรเปิดสอน

เลขตัวที่สอง : กลุ่มวิชาในวิชาเอกสุขศึกษา

0 หมายถึง วิชาการทางสุขศึกษา

1 หมายถึง วิชาการสอนวิชาเอก

เลขตัวที่สาม : ลำดับวิชาในแต่ละกลุ่มวิชา

ความหมายของจำนวนหน่วยกิต เช่น 3(3-0-6)

ตัวเลขนอกวงเล็บ หมายถึง จำนวนหน่วยกิตรวม

ตัวเลขในวงเล็บตัวที่ 1 หมายถึง จำนวนชั่วโมงทฤษฎีต่อสัปดาห์

ตัวเลขในวงเล็บตัวที่ 2 หมายถึง จำนวนชั่วโมงปฏิบัติต่อสัปดาห์

ตัวเลขในวงเล็บตัวที่ 3 หมายถึง จำนวนชั่วโมงศึกษาด้วยตนเองต่อสัปดาห์

3.1.4 แผนการศึกษา

แผนการจัดการศึกษาหลักสูตรการศึกษาระดับบัณฑิต สาขาวิชาสุขศึกษา

ปีที่	ภาคเรียนที่ 1	ภาคเรียนที่ 2
1	- วิชาศึกษาทั่วไป จำนวน 9 นก - วิชาชีพครูบังคับ จำนวน 3 นก ศษ111 จิตสำนึกและจรรยาบรรณวิชาชีพครู 3(2-2-5) - วิชาเอกสุขศึกษา จำนวน 6 นก สขพ101 กายวิภาคศาสตร์และสรีรวิทยาของมนุษย์ 3(2-2-5) สขพ102 หลักการสาธารณสุขและสุขศึกษา 3(3-0-6) รวม 18 หน่วยกิต	- วิชาศึกษาทั่วไป จำนวน 9 นก - วิชาเอกสุขศึกษา จำนวน 9 นก สขพ 103 สุขภาพองค์รวม 3(3-0-6) สขพ 104 โรคและการป้องกันโรค 3(3-0-6) สขป 101 สมรรถภาพทางกายเพื่อสุขภาพ 3(2-2-5) รวม 18 หน่วยกิต
2	- วิชาศึกษาทั่วไป จำนวน 3 นก - วิชาชีพครูบังคับ จำนวน 6 นก ศษ201 ภาษาอังกฤษเพื่อพัฒนาการเรียนรู้ 3(2-2-5) ศษ211 กระบวนการค้นพบทางการศึกษา 3(2-2-5) - วิชาเอกสุขศึกษา จำนวน 9 นก สขพ 201 จิตวิทยาทางสุขศึกษา 3(3-0-6) สขพ 204 สิ่งเสพติดศึกษา 3(3-0-6) สขพ 205 เพศศึกษา 3(3-0-6) รวม 18 หน่วยกิต	- วิชาศึกษาทั่วไป จำนวน 3 นก - วิชาชีพครูบังคับ จำนวน 6 นก ศษ241 การเรียนรู้ของมนุษย์และจิตวิทยาสำหรับครู 3(2-2-5) ศษ202 ภาษาและวัฒนธรรมไทยสำหรับครู 3(2-2-5) - วิชาเอกสุขศึกษา จำนวน 9 นก สขพ 202 สุขภาพครอบครัวและชุมชน 3(2-2-5) สขพ 203 สุขภาพผู้บริโภครวม 3(3-0-6) สขป 201 ภาษาอังกฤษในวิชาชีพสุขศึกษา 3(2-2-5) รวม 18 หน่วยกิต
3	- วิชาศึกษาทั่วไป จำนวน 3 นก - วิชาชีพครูบังคับ จำนวน 5 นก ศษ321 วิธีวิทยาในการพัฒนาหลักสูตร 3(2-2-5) ศษ391 การฝึกประสบการณ์วิชาชีพครูระหว่างเรียน 1 2(0-4-2) - วิชาเอกสุขศึกษา จำนวน 9 นก สขพ 301 ความปลอดภัยในชีวิต 3(3-0-6)	- วิชาศึกษาทั่วไป จำนวน 3 นก - วิชาชีพครูบังคับ จำนวน 6 นก ศษ331 วิธีวิทยาการจัดการเรียนรู้ 3(2-2-5) ศษ351 การวัดและประเมินผลทางการศึกษา 3(2-2-5) - วิชาชีพครูเลือก จำนวน 2 นก - วิชาเอกสุขศึกษา จำนวน 6 นก

ปีที่	ภาคเรียนที่ 1	ภาคเรียนที่ 2
	สขพ 302 การปฐมพยาบาลและการป้องกันการบาดเจ็บ 3(2-2-5) สขป 302 ทักษะชีวิตและวิกฤติสุขภาพ 3(3-0-6) -วิชาเอกสุขศึกษาเลือก จำนวน 3 นก รวม 20 หน่วยกิต	สขพ 303 อาหารและโภชนาการเพื่อสุขภาพ 3(2-2-5) สขป 301 การบริการสุขภาพและการจัดการสิ่งแวดล้อมทางสุขภาพ 3(2-2-5) -วิชาเอกสุขศึกษาเลือก จำนวน 3 นก รวม 20 หน่วยกิต
4	-วิชาชีพครูบังคับ จำนวน 5 นก ศษ471การวิจัยเพื่อพัฒนาการเรียนรู้ 3(2-2-5) ศษ491การฝึกประสบการณ์วิชาชีพครูระหว่างเรียน2 2(0-4-2) -วิชาเอกสุขศึกษา จำนวน 9 นก สขป303 การวิจัยทางสุขศึกษาและพฤติกรรมสุขภาพ 3(3-0-6) สขป401 การบริหารจัดการ และการประเมินโครงการสุขภาพ 3(2-2-5) สขป402 เทคโนโลยีและนวัตกรรมการจัดการเรียนรู้สุขศึกษา 3(2-2-5) -เลือกวิชาเอกหรือวิชาการสอนวิชาเอกเพิ่มเติม จำนวน 3 นก -วิชาเลือกเสรี จำนวน 3 นก รวม 20 หน่วยกิต	-วิชาชีพครูบังคับ จำนวน 6 นก ศษ481 การออกแบบและพัฒนาสื่อ นวัตกรรม และเทคโนโลยีสารสนเทศเพื่อการสื่อสารการศึกษา 3(2-2-5) ศษ461 การประกันคุณภาพและการจัดการการศึกษา 3(2-2-5) -วิชาเอกสุขศึกษา จำนวน 3 นก สขป403 สัมมนาสุขศึกษา 3(2-2-5) -วิชาการสอนวิชาเอก จำนวน 3 นก สขป411 การจัดการเรียนรู้สุขศึกษา 3(2-2-5) -วิชาการสอนวิชาเอกเลือก จำนวน 3 นก -เลือกวิชาเอกหรือวิชาการสอนวิชาเอกเพิ่มเติม จำนวน 3 นก -วิชาเลือกเสรี จำนวน 3 นก รวม 21 หน่วยกิต
5	-วิชาชีพครูบังคับ จำนวน 6 นก ศษ591 การปฏิบัติการสอนและฝึกประสบการณ์วิชาชีพ 1 6(1-12-5) รวม 6 หน่วยกิต	-วิชาชีพครูบังคับ จำนวน 6 นก ศษ592 การปฏิบัติการสอนและฝึกประสบการณ์วิชาชีพ 2 6(0-12-6) รวม 6 หน่วยกิต

3.1.5. คำอธิบายรายวิชา

1 หมวดวิชาศึกษาทั่วไป

1. วิชาบังคับ

1.1 กลุ่มวิชาภาษาและการสื่อสาร

1.1.1 ภาษาไทย

มศว 111 ภาษาไทยเพื่อการสื่อสาร 3(3-0-6)

SWU 111 Thai for Communication

ศึกษาองค์ประกอบของการสื่อสาร ทั้งการฟัง การพูด การอ่าน การเขียน การสังเคราะห์ความคิด และกลวิธีการใช้ภาษาไทยเพื่อการสื่อสารในสถานการณ์ต่างๆ โดยเน้นทักษะการเขียนสรุปความ ย่อความ ขยายความ และพรรณนาความ

1.1.2 ภาษาอังกฤษ

มศว 121 ภาษาอังกฤษเพื่อประสิทธิภาพการสื่อสาร 1 3(2-2-5)

SWU 121 English for Effective Communication 1

ศึกษาและฝึกทักษะภาษาอังกฤษ โดยเน้นการฟังและการพูดภาษาอังกฤษในฐานะภาษาต่างประเทศในสถานการณ์ต่างๆ ผ่านการทำแบบฝึกหัดการฟังและการพูด โดยใช้กระบวนการเรียนรู้ สื่อ และเทคโนโลยีสารสนเทศที่หลากหลายทั้งในและนอกห้องเรียน

หรือ

มศว 123	ภาษาอังกฤษเพื่อการสื่อสารนานาชาติ 1	3(2-2-5)
SWU 123	English for International Communication 1 ศึกษาหลักการใช้ภาษาอังกฤษโดยเน้นการฟังและการพูดสำหรับผู้เรียนที่ใช้ ภาษาอังกฤษในฐานะที่เป็นภาษานานาชาติ ทั้งคำศัพท์ สำนวน ประโยค ไวยากรณ์ที่ซับซ้อน และการ ออกเสียง ฝึกปฏิบัติการสนทนาในสถานการณ์ต่างๆ ผ่านสื่อ และกิจกรรมการเรียนรู้ที่หลากหลายทั้ง ในและนอกห้องเรียน	
มศว 122	ภาษาอังกฤษเพื่อประสิทธิภาพการสื่อสาร 2	3(2-2-5)
SWU 122	English for Effective Communication 2 ศึกษาและฝึกทักษะภาษาอังกฤษ โดยเน้นการอ่านและการเขียนภาษาอังกฤษใน ฐานะภาษาต่างประเทศในสถานการณ์ต่างๆ ผ่านการทำแบบฝึกหัดการอ่านและการเขียน โดยใช้ กระบวนการเรียนรู้ สื่อ และเทคโนโลยีสารสนเทศที่หลากหลายทั้งในและนอกห้องเรียน หรือ	
มศว 124	ภาษาอังกฤษเพื่อการสื่อสารนานาชาติ 2	3(2-2-5)
SWU 124	English for International Communication 2 ศึกษาหลักการใช้ภาษาอังกฤษโดยเน้นการอ่านและการเขียนสำหรับผู้เรียนที่ใช้ ภาษาอังกฤษในฐานะที่เป็นภาษานานาชาติ การฝึกเขียนเรียงความในหัวข้อที่หลากหลาย โดยฝึก ปฏิบัติผ่านกิจกรรมการเรียนรู้ต่างๆ ทั้งในและนอกห้องเรียน	

1.2 กลุ่มวิชาบูรณาการ (วิทยาศาสตร์ คณิตศาสตร์ และเทคโนโลยี)

มศว 141	ชีวิตในโลกดิจิทัล	3(3-0-6)
SWU 141	Life in a Digital World ศึกษาความสำคัญของกระบวนการสื่อสารและเทคโนโลยีในโลกดิจิทัลทักษะการ สืบค้น การประเมินสื่อสารสนเทศ การอ้างอิงข้อมูล จริยธรรมและกฎหมายที่เกี่ยวข้อง ภัยอันตรายใน โลกดิจิทัลและแนวทางการป้องกัน การนำเสนอในรูปแบบต่างๆ การจัดการความรู้ เพื่อการเรียนรู้ ตลอดชีวิตและการรู้เท่าทันสื่อสารสนเทศและเทคโนโลยี	

1.3 กลุ่มวิชาบูรณาการ (มนุษยศาสตร์และสังคมศาสตร์)

มศว 151	การศึกษาทั่วไปเพื่อพัฒนามนุษย์	3(3-0-6)
SWU 151	General Education for Human Development ศึกษาความหมาย ความสำคัญ และคุณค่าของวิชาศึกษาทั่วไป ประวัติและปรัชญา ของมหาวิทยาลัยศรีนครินทรวิโรฒ เป้าหมายที่แท้จริงของการศึกษาในระดับอุดมศึกษา ความสำคัญ และแนวทางการพัฒนาพฤติกรรม จิตใจ และปัญญา การพัฒนาทักษะการเรียนรู้ การสื่อสาร การคิด วิเคราะห์ การสังเคราะห์ และการแก้ปัญหาอย่างมีวิจารณญาณ	

มศว 161	มนุษย์ในสังคมแห่งการเรียนรู้	2(2-0-4)
SWU 161	Human in Learning Society ศึกษาความสัมพันธ์ระหว่างมนุษย์กับสังคม ทั้งสังคมไทยและสังคมโลก ผลกระทบของการเปลี่ยนแปลงทางสังคมต่อการดำเนินชีวิตและสิ่งแวดล้อม ความสำคัญของการแสวงหาความรู้อย่างต่อเนื่อง และการดำเนินชีวิตอย่างมีคุณธรรมจริยธรรมในสังคมแห่งการเรียนรู้	
มศว 261	พลเมืองวิวัฒน์	3(3-0-6)
SWU 261	Active Citizens ศึกษาประวัติความเป็นมาและวัฒนธรรมทางการเมืองการปกครองของไทย กระบวนทัศน์เกี่ยวกับพลเมืองในระบอบประชาธิปไตย กฎหมาย ระบบภาษี หน้าที่พลเมืองตามรัฐธรรมนูญ ความสำคัญของการยึดหลักสันติวิธีในการดำเนินชีวิต การมีจิตสำนึกสาธารณะและการมีส่วนร่วมลดความเหลื่อมล้ำในสังคม รวมทั้งแนวทางการปรับตัวในฐานะพลเมืองอาเซียนและพลเมืองโลก	

2. วิชาเลือก

2.1 กลุ่มวิชาบูรณาการ (วิทยาศาสตร์ คณิตศาสตร์ และเทคโนโลยี)

มศว 241	แนวโน้มเทคโนโลยีดิจิทัลและสังคม	2(1-2-3)
SWU 241	Digital Technology and Society Trends ศึกษาวิวัฒนาการและแนวคิดของเทคโนโลยีดิจิทัลที่มีผลกระทบต่อสังคมในด้านวัฒนธรรม เศรษฐกิจ การเมือง และสิ่งแวดล้อม ประเมินพฤติกรรมบริการเทคโนโลยี ของสังคม และสมาชิก รวมทั้งวิเคราะห์แนวโน้มของเทคโนโลยีดิจิทัลในสังคมโลกอนาคต	
มศว 242	คณิตศาสตร์ในชีวิตประจำวัน	3(3-0-6)
SWU 242	Mathematics in Daily Life ศึกษาวิธีคิดและหลักการคณิตศาสตร์กับความคิดในเชิงตรรกะและเหตุผล คณิตศาสตร์สำหรับผู้บริโภคและการค้า นวนิยาม คณิตศาสตร์กับความงาม การวิเคราะห์เชิงตัวเลข การแปลความหมาย การประยุกต์ใช้คณิตศาสตร์และสถิติในชีวิตประจำวัน	
มศว 243	การจัดการทางการเงินส่วนบุคคล	3(3-0-6)
SWU 243	Personal Financial Management ศึกษาหลักการวางแผนและการจัดการทางการเงิน เครื่องมือทางการเงินในการบริหารสภาพคล่องส่วนบุคคล มูลค่าเงินตามเวลา และเทคโนโลยีทางการเงิน การรวบรวมและวิเคราะห์ข้อมูลทางการเงินส่วนบุคคล การวางแผนทางภาษี การวางแผนการออมและประกัน การบริหารหนี้ และการวางแผนลงทุน	

มศว 244	วิทยาศาสตร์เพื่อชีวิตและสิ่งแวดล้อมที่ดี	3(3-0-6)
SWU 244	Science for Better Life and Environment ศึกษาเจตคติและกระบวนการคิดทางวิทยาศาสตร์ ระบบนิเวศวิทยาและความสำคัญของการอยู่ร่วมกันอย่างสมดุล วิทยาศาสตร์ประยุกต์ เทคโนโลยี ผลกระทบของความเจริญทางวิทยาศาสตร์และเทคโนโลยีที่มีต่อวิถีชีวิต เศรษฐกิจ สังคม สิ่งแวดล้อม และการประยุกต์ใช้วิทยาศาสตร์อย่างรู้เท่าทันและเป็นมิตรต่อสิ่งแวดล้อม	
มศว 245	วิทยาศาสตร์ เทคโนโลยี และสังคม	2(2-0-4)
SWU 245	Science, Technology and Society ศึกษากระบวนการทัศน์ และวิสัยทัศน์ของนักวิทยาศาสตร์ที่มีบทบาทในเหตุการณ์สำคัญของโลกผลกระทบของวิทยาศาสตร์และเทคโนโลยีในมิติทางสังคม การสะท้อนคิดวิทยาศาสตร์และเทคโนโลยีกับบริบทสังคมไทยในปัจจุบัน	
มศว 246	วิถีชีวิตเพื่อสุขภาพ	2(2-0-4)
SWU 246	Healthy Lifestyle ศึกษาองค์ประกอบและความสำคัญของสุขภาพแบบองค์รวม ปัจจัยสำคัญที่มีผลต่อสุขภาพ โรควิถีชีวิตกับพฤติกรรมการใช้ชีวิตของมนุษย์ สาเหตุ วิธีป้องกันและการรักษา การพัฒนาวิถีชีวิตเชิงสร้างสรรค์และการประยุกต์ใช้นวัตกรรมทางวิทยาศาสตร์	
มศว 247	อาหารเพื่อชีวิต	2(1-2-3)
SWU 247	Food for Life ศึกษาความสำคัญของอาหารและโภชนาการสำหรับทุกช่วงวัย อาหารเพื่อสุขภาพ สมุนไพร ผลิตภัณฑ์เสริมอาหาร อันตรายจากอาหารและมาตรฐานความปลอดภัย หลักการเลือกซื้อและการเก็บรักษาอาหาร การเลือกบริโภคด้วยปัญญา และการฝึกประกอบอาหารอย่างง่ายจากวัตถุดิบที่ปลอดภัยและมีคุณค่า	
มศว 248	พลังงานทางเลือก	2(2-0-4)
SWU 248	Alternative Energy ศึกษาความหมาย ความสำคัญ กระบวนการ บทบาทและผลกระทบของการใช้พลังงานหลักและพลังงานทดแทน ปรากฏการณ์โลกร้อน การอนุรักษ์พลังงานอย่างมีส่วนร่วม การใช้พลังงานอย่างมีประสิทธิภาพและเป็นมิตรกับสิ่งแวดล้อม การจัดการพลังงานชุมชน ชยะชุมชน และวัสดุเหลือใช้ ด้วยภูมิปัญญาและเทคโนโลยีที่เหมาะสม	
มศว 341	ธุรกิจในโลกดิจิทัล	2(1-2-3)
SWU 341	Business in a Digital World ศึกษาแนวคิดและหลักการทำธุรกิจในโลกดิจิทัล แนวปฏิบัติ หลักจริยธรรมและกฎหมายที่เกี่ยวข้อง นวัตกรรมด้านเทคโนโลยีสารสนเทศและการสื่อสารในปัจจุบันและแนวโน้มในอนาคต	

2.2 กลุ่มวิชาบูรณาการ (มนุษยศาสตร์และสังคมศาสตร์)

มศว 251	ดนตรีและจิตวิญญาณมนุษย์	2(1-2-3)
SWU 251	Music and Human Spirit ศึกษาวิเคราะห์จิตวิญญาณ อารมณ์ และพฤติกรรมของมนุษย์ โดยใช้ดนตรีเป็นเครื่องมือในการเรียนรู้ คุณค่าของตนเองและบริบทของสังคม รวมทั้งฝึกประยุกต์และถ่ายทอดศิลปกรรมแบบบูรณาการสู่สาธารณชน	
มศว 252	สุนทรียศาสตร์เพื่อชีวิต	3(3-0-6)
SWU 252	Aesthetics for Life ศึกษาแนวคิดทางด้านสุนทรียศาสตร์ สุนทรียศาสตร์ในเชิงบูรณาการทั้งที่เกี่ยวข้องกับธรรมชาติ ศิลปะ การแสดง ดนตรี วรรณกรรม สุนทรียะที่ผสมผสานสัมพันธ์กับบริบทสังคม วัฒนธรรม และธรรมชาติสิ่งแวดล้อม	
มศว 253	สุนทรียสนทนา	2(1-2-3)
SWU 253	Dialogue ศึกษาฐานคิด ทฤษฎี กลวิธี แนวทางปฏิบัติของสุนทรียสนทนา ระดับของการสื่อสาร การประยุกต์ใช้สุนทรียสนทนาใน การดำเนินชีวิต โดยการแลกเปลี่ยนประสบการณ์ การถ่ายทอดความคิดและความรู้สึกร่วมกันผ่านศิลปะการฟังอย่างลึกซึ้ง การเรียนรู้ด้วยใจอย่างใคร่ครวญ และการฝึกปฏิบัติสุนทรียสนทนาในสถานการณ์ที่หลากหลาย	
มศว 254	ศิลปะและความคิดสร้างสรรค์	2(1-2-3)
SWU 254	Art and Creativity ศึกษาค้นคว้าเกี่ยวกับพลังความคิดสร้างสรรค์และจินตนาการที่ก่อให้เกิดความงาม และสุนทรียะในงานศิลปะนานาประเภท ในบริบทวัฒนธรรมที่หลากหลาย	
มศว 255	ธรรมนูญชีวิต	2(1-2-3)
SWU 255	Constitution For Living ศึกษาหลักธรรมนูญชีวิต วินัยชีวิต กฎการสร้างทุนชีวิต การนำชีวิตไปสู่เป้าหมายที่ดีงาม หลักการปฏิบัติตนในฐานะสมาชิกที่ดีของชุมชน และหลักการพัฒนาชีวิต โดยการวิเคราะห์และสร้างแนวทางการพัฒนาตนเองพร้อมฝึกปฏิบัติ	
มศว 256	การอ่านเพื่อชีวิต	2(2-0-4)
SWU 256	Reading for Life ศึกษาหลักการอ่านจับใจความ วิเคราะห์ ตีความ วิจัยและประเมินค่างานเขียน โดยการอ่านจากแหล่งเรียนรู้ที่หลากหลาย	

มศว 257	วรรณกรรมและพลังทางปัญญา	2(2-0-4)
SWU 257	Literature for Intellectual Powers ศึกษาแนวคิด คุณค่า และสุนทรียะจากวรรณกรรมไทยหลากหลายรูปแบบทั้งในอดีตและร่วมสมัย การวิเคราะห์วรรณกรรมที่ก่อให้เกิดพลังทางปัญญาและยกระดับจิตใจ	
มศว 258	ศิลปะการพูดและการนำเสนอ	2(2-0-4)
SWU 258	Arts of Speaking and Presentation ศึกษาองค์ประกอบ ความหมาย ความสำคัญ ประเภทและกลวิธีการพูด การเตรียมภาษาและเนื้อหา การเรียบเรียงความคิด การร่างบทพูด การพัฒนาวัจนภาษาและอวัจนภาษากับการพูดประเภทต่างๆ	
มศว 262	ประวัติศาสตร์และพลังขับเคลื่อนสังคม	2(2-0-4)
SWU 262	History and Effects on Society ศึกษาค้นคว้าข้อมูลและเหตุการณ์สำคัญทางประวัติศาสตร์ที่เป็นพลังขับเคลื่อนสังคมจากอดีตสู่ปัจจุบัน วิเคราะห์กระบวนการเปลี่ยนแปลงทางการเมือง เศรษฐกิจ สังคม และแนวโน้มการก่อรูปทางสังคมในบริบทของโลกาภิวัตน์	
มศว 263	มนุษย์กับสันติภาพ	2(2-0-4)
SWU 263	Human and Peace ศึกษาแนวคิดและทฤษฎีเกี่ยวกับสันติภาพ หลักสันติธรรมจากศาสนา ปรัชญา ความเชื่อวัฒนธรรม และการจัดการความขัดแย้งในชีวิตครอบครัว ชุมชน สังคม รวมทั้งแนวคิดและการปฏิบัติของผู้ที่มีอุดมการณ์เกี่ยวกับสันติภาพและสันติสุขของมนุษยชาติ	
มศว 264	มนุษย์ในสังคมพหุวัฒนธรรม	2(2-0-4)
SWU 264	Human in Multicultural Society ศึกษาความหมายและความสำคัญของสังคมพหุวัฒนธรรม โดยการวิเคราะห์ปัจจัยด้านโครงสร้างทางสังคม เชื้อชาติ ศาสนา การศึกษา ที่มีผลต่อความเชื่อและวิถีชีวิตของกลุ่มคนในสังคม การเสริมสร้างกระบวนการทัศน์ และการปรับตัวในสังคมพหุวัฒนธรรม	
มศว 265	เศรษฐกิจโลกาภิวัตน์	3(3-0-6)
SWU 265	Economic Globalization ศึกษาแนวคิดเศรษฐกิจโลกาภิวัตน์ นโยบายทางเศรษฐกิจของประเทศที่มีอิทธิพลต่อโลกาภิวัตน์ การรวมกลุ่มทางเศรษฐกิจ สถาบันการเงินระหว่างประเทศ วิกฤตเศรษฐกิจโลก แนวโน้มในอนาคตและผลกระทบต่อการใช้ชีวิต ตลอดจนแนวทางการพัฒนาอย่างยั่งยืนตามหลักเศรษฐกิจพอเพียง	

มศว 266	ปรัชญาเศรษฐกิจพอเพียง	2(2-0-4)
SWU 266	Sufficiency Economy ศึกษาภูมิหลังและสภาพทั่วไปของสังคมไทย แนวคิดปรัชญาเศรษฐกิจพอเพียง เปรียบเทียบกับเศรษฐศาสตร์กระแสหลัก โดยการเรียนรู้จากโครงการอันเนื่องมาจากพระราชดำริ การวิเคราะห์หาแนวทางประยุกต์ ก่อใช้ในการดำเนินชีวิตและการประกอบอาชีพ อันจะนำไปสู่การ พึ่งตนเองบนความรับผิดชอบต่อสังคมและสิ่งแวดล้อม เพื่อการพัฒนาอย่างยั่งยืนภายใต้กระแสโลกา ภิวัตน์	
มศว 267	หลักการจัดการสมัยใหม่	2(2-0-4)
SWU 267	Principles of Modern Management ศึกษาแนวคิดและหลักการจัดการ ทฤษฎีการจัดการสมัยใหม่ แนวคิดเกี่ยวกับการ จัดการองค์กร การจัดการทรัพยากรมนุษย์ การพัฒนาองค์กร แนวโน้มการจัดการสมัยใหม่และการ พัฒนาสังคมอย่างยั่งยืน	
มศว 268	การศึกษาทางสังคมด้วยกระบวนการวิจัย	2(1-2-3)
SWU 268	Social Study by Research ศึกษาข้อมูลและเหตุการณ์ที่มีผลกระทบต่อ การเปลี่ยนแปลงทางสังคมปัจจุบัน โดยการเรียนรู้แบบวิจัยเป็นฐาน เพื่อให้เกิดความเข้าใจอย่างลึกซึ้ง และสามารถเชื่อมโยงข้อมูลจาก การวิจัยไปสู่การใช้ประโยชน์ในการพัฒนาตนเอง สังคม และสิ่งแวดล้อม	
มศว 351	การพัฒนาบุคลิกภาพ	3(2-2-5)
SWU 351	Personality Development ศึกษาความหมายและความสำคัญของการพัฒนาบุคลิกภาพ ความแตกต่างระหว่าง บุคคลการวิเคราะห์และประเมินบุคลิกภาพภายในและภายนอกของตนเอง การพัฒนาเจตคติที่ดีต่อ ตนเองและผู้อื่น มารยาทพื้นฐานทางสังคม ทักษะสื่อสารและการสร้างสัมพันธภาพที่ดีงามกับผู้อื่น	
มศว 352	ปรัชญาและกระบวนการคิด	3(3-0-6)
SWU 352	Philosophy and Thinking Process ศึกษาแนวคิดและปรัชญาทั้งกระแสตะวันออกและตะวันตกในเชิงบูรณาการ พัฒนา ทักษะการคิดวิเคราะห์ สังเคราะห์ ปรัชญาที่เป็นกระบวนการคิดที่สัมพันธ์กับชีวิต สังคม ธรรมชาติ สิ่งแวดล้อม บนพื้นฐานความมีเหตุผล อุดมการณ์ และคุณธรรมจริยธรรม	
มศว 353	การคิดอย่างมีเหตุผลและจริยธรรม	3(3-0-6)
SWU 353	Logical Thinking and Ethics ศึกษากระบวนการคิดอย่างมีเหตุผลบนพื้นฐานความรู้ คุณธรรม จริยธรรม เรียนรู้ ความสำคัญของวิธีคิดอย่างมีเหตุผลจากตัวแบบทางสังคม และฝึกพัฒนาตนเองให้เป็นผู้ใฝ่รู้ความ จริง คิดอย่างมีเหตุผล มีคุณธรรม จริยธรรม ดำรงชีวิตอย่างมีความสุขท่ามกลางพลวัตทางสังคมและ สิ่งแวดล้อม	

มศว 354	ความคิดสร้างสรรค์กับนวัตกรรม	3(2-2-5)
SWU 354	Creativity and Innovation ศึกษาแนวคิด ทฤษฎี องค์ประกอบ วิธีการพัฒนาความคิดสร้างสรรค์และนวัตกรรม กฎหมายลิขสิทธิ์และทรัพย์สินทางปัญญา กรณีศึกษาการพัฒนานวัตกรรมที่สำคัญของโลก การฝึก ปฏิบัติพัฒนาความคิดสร้างสรรค์และนวัตกรรมเพื่อชุมชนและสิ่งแวดล้อม พร้อมทั้งนำเสนอผลงาน ต่อสาธารณชน	
มศว 355	พุทธธรรม	3(3-0-6)
SWU 355	Buddhism ศึกษาภูมิปัญญาและกระบวนการคิดจากพุทธธรรมที่เกี่ยวข้องกับการดำรงชีวิต การ พัฒนาคุณภาพชีวิตบนฐานพุทธธรรม ทั้งในเชิงวิทยาศาสตร์ ปรัชญา และศาสนา การวิเคราะห์และ พัฒนาแนวทางการดำเนินชีวิตที่มีศีลธรรมและสันติสุข	
มศว 356	จิตวิทยาสังคมในการดำเนินชีวิต	2(2-0-4)
SWU 356	Social Psychology for Living ศึกษาโครงสร้างและพฤติกรรมทางสังคม พื้นฐานทางชีววิทยาที่เกี่ยวข้องกับ พฤติกรรมมนุษย์ ตัวแปรทางสังคมที่ทำให้เกิดพฤติกรรมและสภาวะทางจิต การวิเคราะห์พฤติกรรม ของบุคคลและกลุ่มจากปรากฏการณ์ทางสังคม การหาแนวทางแก้ไขปัญหาความขัดแย้ง การส่งเสริม พฤติกรรมเอื้อสังคมและการดำเนินชีวิตอย่างมีความสุข	
มศว 357	สุขภาพจิตและการปรับตัวในสังคม	2(2-0-4)
SWU 357	Mental Health and Social Adaptability ศึกษาแนวคิดและกระบวนการเสริมสร้างสุขภาพจิต การปรับตัวในสังคม การ วิเคราะห์สาเหตุและการป้องกันสุขภาพจิตเสื่อมโทรม รวมทั้งการประยุกต์ใช้ในชีวิตประจำวัน	
มศว 358	กิจกรรมสร้างสรรค์เพื่อพัฒนาชีวิตและสังคม	2(1-2-3)
SWU 358	Creative Activities for Life and Social Development ศึกษาความหมาย ความสำคัญ ทรัพยากร ประเภทและรูปแบบของกิจกรรม สร้างสรรค์แลกเปลี่ยนเรียนรู้ประสบการณ์จากกิจกรรมที่ตนเองสนใจ ค้นคว้าเพิ่มเติม วิเคราะห์ สังเคราะห์ และพัฒนากิจกรรมให้มีคุณค่าต่อการพัฒนาชีวิตและสังคม	
มศว 361	มศว เพื่อชุมชน	3(1-4-4)
SWU 361	SWU for Communities ศึกษาวิธีการและเครื่องมือศึกษาชุมชน กระบวนการมีส่วนร่วม โดยการบูรณาการ การเรียนรู้ผ่านกิจกรรมนิสิต เพื่อเสริมสร้างความรู้ความเข้าใจบริบทชุมชนด้านวัฒนธรรม เศรษฐกิจ สังคม รวมทั้งเสริมสร้างสัมพันธภาพที่ดีและเชื่อมโยงไปสู่การพัฒนาชุมชนอย่างมีส่วนร่วม	

มศว 362	ภูมิปัญญาท้องถิ่น	2(1-2-3)
SWU 362	Local Wisdom	
	ศึกษาค้นคว้าภูมิปัญญาท้องถิ่น ความสัมพันธ์ของภูมิปัญญาท้องถิ่นกับการดำรงชีวิต และพัฒนาการของชุมชน ตลอดจนผลกระทบของกระแสโลกาภิวัตน์กับการพัฒนาภูมิปัญญาท้องถิ่น โดยการเรียนรู้ร่วมกับชุมชน เพื่อหาแนวทางสืบสานและพัฒนาตามบริบทสังคม รวมทั้งประยุกต์ให้เป็นประโยชน์ต่อการดำรงชีวิต การพัฒนาชุมชน และการอนุรักษ์สิ่งแวดล้อม	
มศว 363	สัมมาชีพชุมชน	2(1-2-3)
SWU 363	Ethical Careers for Community	
	ศึกษาค้นคว้าและพัฒนาสัมมาชีพชุมชนที่ผูกพันและเคารพในธรรมชาติ สิ่งแวดล้อม คุณธรรม และวัฒนธรรมโดยใช้หลักปรัชญาเศรษฐกิจพอเพียง เรียนรู้ร่วมกับชุมชน เสริมสร้างจิตสำนึก ความสามัคคี และความตระหนักในศักดิ์ศรีของชุมชน อันจะทำให้เกิดแนวทางการพัฒนาสัมมาชีพชุมชนที่เข้มแข็งและยั่งยืน	
มศว 364	กิจการเพื่อสังคม	2(1-2-3)
SWU 364	Social Enterprise	
	ศึกษาความหมาย ความสำคัญ หลักการเป็นผู้ประกอบการและกระบวนการบริหารจัดการกิจการเพื่อสังคม เรียนรู้กิจการเพื่อสังคมในรูปแบบต่าง ๆ วิเคราะห์ สังเคราะห์ ห่องค์ความรู้จากกิจการเพื่อสังคมต้นแบบ และนำเสนอแนวทางสร้างสรรค์กิจการเพื่อสังคม พร้อมทั้งฝึกปฏิบัติร่วมกับชุมชน	

2.3 กลุ่มวิชาพลานามัย

มศว 131	ลีลาศ	1(0-2-1)
SWU 131	Social Dance	
	เทคนิคและทักษะเบื้องต้นในการเต้นลีลาศในจังหวะต่าง ๆ การเสริมสร้างสมรรถภาพทางกายและบุคลิกที่เหมาะสมสำหรับการเต้นลีลาศ ตลอดจนมารยาทในการเต้นลีลาศ เพื่อสุขภาพ	
มศว 132	สมรรถภาพส่วนบุคคล	1(0-2-1)
SWU 132	Personal Fitness	
	หลักการพื้นฐานของการสร้างและพัฒนาสมรรถภาพทางกายด้านความแข็งแรง ความเร็วความอดทน และความยืดหยุ่นของกล้ามเนื้อและการทำงานของระบบการไหลเวียนโลหิต	
มศว 133	การวิ่งเหยาะเพื่อสุขภาพ	1(0-2-1)
SWU 133	Jogging for Health	
	หลักการออกกำลังกายด้วยการวิ่งเหยาะ การวิ่งเหยาะที่มุ่งเน้นความอดทนของระบบการไหลเวียนโลหิตและความยืดหยุ่นของร่างกาย การจัดโปรแกรมการออกกำลังกายด้วยการวิ่งเหยาะ เพื่อสุขภาพ	

มศว 134	โยคะ	1(0-2-1)
SWU 134	Yoga เทคนิคและทักษะเบื้องต้นในการฝึกโยคะ การฝึกกระบวนหายใจ ความอ่อนตัว และความแข็งแรงของร่างกายเพื่อสุขภาพ	
มศว 135	ว่ายน้ำ	1(0-2-1)
SWU 135	Swimming เทคนิคและทักษะเบื้องต้นของการว่ายน้ำ การว่ายน้ำท่าต่าง ๆ การเสริมสร้าง สมรรถภาพทางกาย กติกาการแข่งขัน การเก็บรักษาอุปกรณ์ และความปลอดภัยในการว่ายน้ำเพื่อ สุขภาพ	
มศว 136	แบดมินตัน	1(0-2-1)
SWU 136	Badminton ทักษะการยืน การเคลื่อนที่ การจับไม้ การตีลูกหน้ามือและหลังมือ การตบ การส่ง ลูก การเล่นลูกหน้าตาข่าย กลวิธีการเล่นประเภทเดี่ยวและประเภทคู่ การเก็บรักษาอุปกรณ์และคว ามปลอดภัยในการเล่นแบดมินตันเพื่อสุขภาพ	
มศว 137	เทนนิส	1(0-2-1)
SWU 137	Tennis เทคนิคและทักษะเบื้องต้นในการเล่นเทนนิส มารยาทในการชมเทนนิส กติกาการ แข่งขันกลวิธีการเล่นประเภทเดี่ยวและประเภทคู่ การเก็บรักษาอุปกรณ์ และความปลอดภัยในการ เล่นเทนนิสเพื่อสุขภาพ	
มศว 138	กอล์ฟ	1(0-2-1)
SWU 138	Golf ความเป็นมาของกีฬากอล์ฟ ทักษะการยืน การจับไม้ การเหวี่ยงไม้ กติกาการเล่น กอล์ฟการใช้และเก็บรักษาอุปกรณ์ และความปลอดภัยในการเล่นกอล์ฟเพื่อสุขภาพ	
มศว 139	การฝึกโดยการใช้น้ำหนัก	1(0-2-1)
SWU 139	Weight Training เทคนิคการออกกำลังกายแบบใช้เครื่องมือช่วย หลักการปฏิบัติ การฝึกโดยการใช้น้ำหนักและการประยุกต์กายวิภาคศาสตร์และสรีรวิทยาของระบบโครงร่างและกล้ามเนื้อ ควบคู่ไปกับการศึกษาเทคนิคการฝึกโดยการใช้น้ำหนักเพื่อสุขภาพ	

2. หมวดวิชาเฉพาะด้าน

2.1 กลุ่มวิชาชีพครู

2.1.1 วิชาชีพครูบังคับ

ศษ111	จิตสำนึกและจรรยาบรรณวิชาชีพครู	3(2-2-5)
ED111	Consciousness and Ethics for Teaching Profession	
	<p>ศึกษาพัฒนาการของวิชาชีพครู เกณฑ์มาตรฐานวิชาชีพครู สมรรถนะที่สำคัญของครู คุณลักษณะของครูที่ดี หลักธรรมาภิบาล ความซื่อสัตย์สุจริต และคุณธรรมจริยธรรมสำหรับครู จรรยาบรรณวิชาชีพครู ความรู้ทั่วไปเกี่ยวกับวิชาชีพครู กฎระเบียบและกฎหมายที่เกี่ยวข้องกับวิชาชีพครู การจัดการความรู้เกี่ยวกับวิชาชีพครู การสร้างความก้าวหน้าและพัฒนาวิชาชีพครู การเสริมสร้างศักยภาพและสมรรถนะความเป็นครูการฝึกปฏิบัติเพื่อเสริมสร้างจิตสำนึกสาธารณะ บทบาท หน้าที่และภาระงานของครูในฐานะนิสิตครูและผู้ส่งเสริมการเรียนรู้ การเป็นบุคคลแห่งการเรียนรู้และการเป็นผู้นำทางวิชาการและการศึกษา การสร้างจิตสำนึกและทัศนคติที่ดีต่อวิชาชีพครู ฟังการเสวนาจากครูต้นแบบและแลกเปลี่ยนเรียนรู้เพื่อสร้างแรงบันดาลใจในการเป็นครูเพื่อการปฏิบัติตนเป็นแบบอย่างที่ดี มีจิตสำนึกสาธารณะ และเสียสละให้สังคม</p>	
ศษ201	ภาษาอังกฤษเพื่อพัฒนาการเรียนรู้	3(2-2-5)
ED201	English for Learning Development	
	<p>ศึกษาและฝึกปฏิบัติการใช้ภาษาอังกฤษเพื่อการเรียนรู้ ด้วยกระบวนการคิด วิเคราะห์ อย่างมีวิจารณญาณ ทั้งการฟัง- การพูด- การอ่าน และการเขียน ในการสรุปความ แปลความ ตีความ ขยายความ การอภิปราย การแสดงความคิดเห็น การนำเสนองาน การรายงาน เรื่องราวต่างๆ จากสื่อ หลากหลายเชิงบูรณาการในวิชาต่างๆ ทั้งภาษาพูด และภาษาเขียน</p>	
ศษ 202	ภาษาและวัฒนธรรมไทยสำหรับครู	3(2-2-5)
ED 202	Thai Language and Culture for Teachers	
	<p>ศึกษา วิเคราะห์และฝึกปฏิบัติการใช้ทักษะภาษาไทยเพื่อการจัดการเรียนรู้บนฐานคิดที่สอดคล้องกับวิชาชีพครู สังคม และวัฒนธรรมไทย ทั้งการฟัง การดู การพูด การอ่านและการเขียน ที่ผ่านกระบวนการคิดวิเคราะห์อย่างมีวิจารณญาณ โดยมุ่งเน้นทักษะการใช้ภาษาไทยเพื่อการศึกษา ค้นคว้า การอ่าน การสรุปความ การบันทึก การอธิบาย การอภิปราย การนำเสนอผลงาน การรายงาน และเทคนิคการพูดในที่สาธารณะ ด้วยสาระการเรียนรู้ที่สอดแทรกวัฒนธรรมไทยจากสื่อ และแหล่งการเรียนรู้ที่หลากหลายในสถานการณ์ต่าง ๆ เพื่อส่งเสริมประสิทธิภาพในการจัดการเรียนรู้ และเสริมสร้างความสัมพันธ์อันดีในการอยู่ร่วมกับผู้อื่นในวิชาชีพครูและสังคม</p>	

- ศษ211 กระบวนทัศน์ทางการศึกษา 3(2-2-5)
 ED211 Educational Paradigms
 ศึกษากระบวนทัศน์ทางการศึกษาซึ่งเชื่อมโยงปรัชญาเข้ากับแนวคิดของปรัชญาการศึกษา ในแต่ละยุคสมัย ซึ่งแบ่งยุคสมัยตามการเปลี่ยนแปลงของทัศนะในการมองโลกและมองชีวิต การสร้างความเข้าใจต่อการปรับเปลี่ยนกระบวนทัศน์ทางการศึกษาทั้งในส่วนของปรัชญาการศึกษา หลักการ และระบบการจัดการศึกษา ความเกี่ยวของเชื่อมโยงกันของการศึกษา ศาสนา เศรษฐกิจ สังคม วัฒนธรรม และกฎเกณฑ์ต่างๆ ที่ถูกกำหนดขึ้นเพื่อกำกับทิศทางของการศึกษาในแต่ละยุคสมัย ผลกระทบต่างๆ ที่เกิดขึ้นจากการปรับเปลี่ยนวิธีคิดต่อการปฏิรูปการศึกษา การสร้างวิสัยทัศน์ทางการศึกษาที่นำไปสู่การสร้างสรรค์ ปรัชญาและกลยุทธ์ทางการศึกษาเพื่อเสริมสร้างการพัฒนาอย่างยั่งยืน ฝึกประยุกต์ใช้แนวคิดเชิงกระบวนทัศน์ในการพัฒนาสถานศึกษาไปสู่การเป็นสังคมแห่งการเรียนรู้
- ศษ241 การเรียนรู้ของมนุษย์และจิตวิทยาสำหรับครู 3(2-2-5)
 ED241 Human Learning and Psychology for Teachers
 ศึกษาเกี่ยวกับกระบวนการเรียนรู้ของมนุษย์ ที่มีองค์ประกอบเกี่ยวเนื่องกันทั้งทางจิต ทางสมอง เน้นในความสัมพันธ์ระหว่างจิต- สมอง ความสัมพันธ์ระหว่างสมองกับกระบวนการเรียนรู้ของมนุษย์ ศึกษาฐานคิดและองค์ความรู้ทางจิตวิทยาการศึกษาและจิตวิทยาการแนะแนว ตลอดจน การให้การปรึกษาเกี่ยวกับระบบการพัฒนสมองและพัฒนการเรียนรู้ในแต่ละวัย ธรรมชาติของการเรียนรู้ องค์ประกอบของการเรียนรู้ กระบวนการเรียนรู้ ปัจจัยที่มีอิทธิพลต่อการเรียนรู้ ทฤษฎีการเรียนรู้ ทักษะการคิด กระบวนการคิด การสร้างแรงจูงใจ สุขภาพจิต เชาวน์ปัญญา ความถนัด เชาวน์ อารมณ์ บุคลิกภาพ การปรับตัว และสามารถให้คำแนะนำ ช่วยเหลือนักเรียนโดยการให้คำปรึกษา โดยมุ่งให้ผู้เรียนรู้จักและเข้าใจตนเอง และมีคุณภาพชีวิตที่ดีขึ้น ตลอดจนสามารถนำมาประยุกต์ใช้ในการจัดการเรียนรู้แต่ละระดับการศึกษาและวิชาเอก
- ศษ321 วิธีวิทยาในการพัฒนาหลักสูตร 3(2-2-5)
 ED321 Methodologies for Curriculum Development
 ศึกษาฐานคิด ปรัชญา แนวคิด ทฤษฎีหลักสูตร องค์ประกอบหลักสูตร และการพัฒนาหลักสูตร ศึกษาปัญหาและแนวโน้มของมาตรฐานการศึกษาและมาตรฐานหลักสูตรการศึกษาขั้นพื้นฐาน การอาชีวศึกษาและ การอุดมศึกษา หลักสูตรมาตรฐานสากล หลักสูตรการศึกษาเพื่ออาชีพ ฝึกปฏิบัติการ ออกแบบและสร้างหลักสูตรแบบจุลภาคทุกระดับการศึกษาและวิชาเอก ฝึกปฏิบัติการนำหลักสูตรไป ทดลองใช้ ฝึกปฏิบัติการประเมินและนำผลการประเมินไปใช้ในการพัฒนาหลักสูตร สามารถพัฒนา หลักสูตรสถานศึกษาให้มีดุลยภาพระหว่างเป้าหมายของหลักสูตรแกนกลาง การมีส่วนร่วมของชุมชนและ สอดคล้องกับบริบททางวัฒนธรรม สังคม ชุมชน และท้องถิ่น

- ศษ331 วิธีวิทยาการจัดการเรียนรู้ 3(2-2-5)
 ED331 Methodologies for Learning Management
 ศึกษาหลักการ แนวคิด ทฤษฎีการจัดการเรียนรู้ รูปแบบและแนวทางทางจัดการเรียนรู้
 ในแต่ละระดับการศึกษาและวิชาเอก สามารถบูรณาการความรู้และจัดกิจกรรมการเรียนรู้ที่
 หลากหลายโดยเน้นผู้เรียนเป็นสำคัญ ให้ผู้เรียนได้คิดวิเคราะห์ คิดสร้างสรรค์และแก้ปัญหา ฝึก
 ปฏิบัติการจัดทำแผนการจัดการเรียนรู้และฝึกทดลองสอนในสถานการณ์จำลองเพื่อนำไปสู่การปฏิบัติ
 ให้เกิดการเรียนรู้ในผู้เรียนและฝึกปฏิบัติการจัดการชั้นเรียน สร้างบรรยากาศและสิ่งแวดล้อมทางการ
 เรียนรู้ทั้งด้านกายภาพและจิตภาพที่เอื้อต่อการเรียน ทั้งการเรียนรู้ในชั้นเรียนและการบูรณาการการ
 เรียนรู้แบบเรียนรวม จัดกระบวนการเรียน รู้จากฐานวัฒนธรรมที่หลากหลายให้ผู้เรียนเกิดการเรียนรู้
 จากแหล่งต่างๆ อย่างเหมาะสม ฝึกปฏิบัติการจัดการศูนย์การเรียนรู้ จัดสภาพแวดล้อมและ
 บรรยากาศศูนย์การเรียนรู้ที่เอื้อต่อการเรียนรู้และการนำตนเองของผู้เรียน
- ศษ351 การวัดและประเมินผลทางการศึกษา 3(2-2-5)
 ED351 Educational Measurement and Evaluation
 ศึกษาความหมาย วิวัฒนาการ แนวคิดและทฤษฎีพื้นฐานเกี่ยวกับการวัดและประเมินผล
 การเรียนรู้ จุดมุ่งหมาย หลักการ กระบวนการ รูปแบบและเทคนิคการวัดและประเมินผลการเรียนรู้
 ทั้งในระดับชาติและระดับชั้นเรียน การประเมินผลแบบย่อยและแบบรวม ศึกษากระบวนการสร้างและ
 ใช้เครื่องมือวัดและประเมินผลการเรียนรู้ การออกแบบ การสร้างแบบทดสอบ และการสร้างข้อสอบ
 วิธีการตรวจข้อสอบ การให้คะแนน และการตัดสินผลการเรียน การประเมินตามสภาพจริง การ
 ประเมินสอบภาคปฏิบัติ และการสร้างเกณฑ์การให้คะแนน การประเมินจากแฟ้มสะสมงาน การ
 ตรวจสอบคุณภาพเครื่องมือ และแปลความหมาย การรายงาน และการนำผลการวัดและประเมินไป
 ใช้ในการพัฒนาผู้เรียน และการปรับปรุงการจัดการเรียนรู้และหลักสูตรโดยจัดให้ผู้เรียนอภิปราย
 แลกเปลี่ยนแนวคิด และความรู้ที่ได้จากการศึกษาค้นคว้า และนำความรู้ที่ได้ไปใช้ในการปฏิบัติ การ
 ออกแบบและพัฒนาเครื่องมือวัดประเมินผลการเรียนรู้แต่ละระดับการศึกษาและวิชาเอก ที่อยู่บน
 พื้นฐานความแตกต่างกันของความสามารถของนักเรียน และจัดทำรายงานการค้นคว้าอิสระเกี่ยวกับ
 การออกแบบและพัฒนาเครื่องมือวัดประเมินผลการเรียนรู้เป็นรายบุคคลหรือกลุ่ม
- ศษ391 การฝึกประสบการณ์วิชาชีพครูระหว่างเรียน 1 2(0-4-2)
 ED391 Teaching Practicum I
 ศึกษาและสังเกตสภาพแวดล้อมทั่วไปของโรงเรียน การบริหารจัดการในโรงเรียน สภาพ
 งานครู พฤติกรรมและคุณลักษณะของครู นักเรียน ผู้บริหารสถานศึกษา สื่อ แหล่งเรียนรู้และ
 สิ่งแวดล้อมเพื่อการเรียนรู้ สังเกตธรรมชาติการเรียนรู้ของนักเรียน ศึกษาและสังเกตการจัดกิจกรรม
 การเรียนรู้ ฝึกการเตรียมการสร้างและการใช้สื่อการเรียนรู้ การบริหารและจัดการชั้นเรียน ฝึกการ
 ตรวจสอบแบบฝึกหัด ทดลองฝึกปฏิบัติการสอนในสภาพห้องเรียน ทดลองฝึกปฏิบัติการสอนนักเรียนเป็น
 รายบุคคล ฝึกออกแบบการจัดการเรียนรู้เพื่อส่งเสริมพัฒนาการด้านปัญญา อารมณ์ สังคม ร่างกาย

จิตใจ และคุณลักษณะอันพึงประสงค์ ฝึกปฏิบัติงานในสถานศึกษา ตลอดจนทดลองจัดกิจกรรม การเรียนรู้ในห้องเรียนเสมือนจริงเพื่อเตรียมพร้อมสู่การเป็นครูมืออาชีพ ในแต่ละระดับการศึกษา และวิชาเอก

ศษ461 การประกันคุณภาพและการจัดการการศึกษา 3(2-2-5)

ED461 Educational Quality Assurance and Management

ศึกษาหลักการ แนวคิด ทฤษฎีและแนวทางปฏิบัติเกี่ยวกับการจัดการคุณภาพการศึกษา การศึกษาทฤษฎีและกฎหมายที่เกี่ยวข้อง ศึกษาาระบบ กลไก มาตรฐาน และเกณฑ์การประกันคุณภาพการศึกษา การประกันคุณภาพภายนอกและการประกันคุณภาพภายใน บนฐานคิดเพื่อการปฏิรูปการศึกษา การพัฒนาครูและบุคลากรทางการศึกษา การพัฒนากระบวนการเรียนรู้ โดยการมุ่งเน้นการบริหารและการจัดการการศึกษาอย่างมีคุณภาพ พร้อมฝึกปฏิบัติให้สามารถจัดการคุณภาพ การจัดการเรียนโดยพัฒนาคุณภาพการเรียนรู้อย่างต่อเนื่อง และสามารถดำเนินการจัดกิจกรรม ประเมินคุณภาพ จัดการกิจกรรมการเรียนรู้ได้

ศษ471 การวิจัยเพื่อพัฒนาการเรียนรู้ 3(2-2-5)

ED471 Research for Learning Development

ศึกษาความหมาย วิวัฒนาการ แนวคิดและทฤษฎีพื้นฐานเกี่ยวกับการวิจัย จรรยาบรรณ นักวิจัย แนวคิดและหลักการวิจัย รูปแบบการวิจัย กระบวนการวิจัย การเชื่อมโยงกระบวนการวิจัยกับการจัดการเรียนการสอนและการพัฒนาผู้เรียน การออกแบบ การวิจัย และวางแผนการทำวิจัย เพื่อพัฒนาการเรียนรู้ โดยมุ่งเน้นให้ผู้เรียนฝึกปฏิบัติการใช้กระบวนการวิจัยในการแก้ปัญหาและพัฒนาการเรียนรู้ตามสาระการเรียนรู้ที่สนใจ ควบคู่ไปกับการจัดทำแผนการเรียนรู้ โดยจัดให้ผู้เรียนอภิปรายแลกเปลี่ยนแนวคิดและความรู้ที่ได้จากการศึกษาค้นคว้างานวิจัยที่เกี่ยวข้องกับการพัฒนาการเรียนรู้ ใช้และผลิตงานวิจัยเพื่อพัฒนาการเรียนรู้ โดยจัดให้ผู้เรียนได้เสนอเค้าโครงการวิจัย เพื่อพัฒนาการเรียนรู้ ในประเด็นที่เกี่ยวข้องกับสาระการเรียนรู้ตามความสนใจและนำเสนอ ผลงานวิจัย

ศษ481 การออกแบบและพัฒนาสื่อ นวัตกรรม และเทคโนโลยี 3(2-2-5)

สารสนเทศเพื่อการสื่อสาร การศึกษา

ED481 Design and Development of Media, Innovation and Information Technology for Educational Communication

ศึกษา หลักการ แนวคิดและทฤษฎีของการออกแบบ การใช้ การพัฒนาและการประเมินผลสื่อ นวัตกรรมและเทคโนโลยีสารสนเทศเพื่อการสื่อสารการศึกษา การพัฒนาสื่อการเรียน การสอน การวิเคราะห์ปัญหาที่เกิดจากการใช้คอมพิวเตอร์และเทคโนโลยีสารสนเทศอย่างมีจริยธรรม ใช้เทคโนโลยีคอมพิวเตอร์และโปรแกรมสำเร็จรูปเพื่อจัดการเรียนการสอน สํารวจรวบรวมและประยุกต์ใช้แหล่งการเรียนรู้ที่มีอยู่ในชุมชน ตลอด จนเรียนรู้จากประสบการณ์ตรงผ่าน

แหล่งการเรียนรู้และเครือข่ายการเรียนรู้ การจัดทำโครงการนอกแบบและพัฒนาสื่อและนวัตกรรม การเรียนการสอนให้เหมาะสมกับผู้เรียน สิ่งแวดล้อมและสอดคล้องกับการจัดการเรียนรู้ตามระดับ การศึกษาและวิชาเอก อย่างมีประสิทธิภาพตามเกณฑ์มาตรฐานเพื่อ ส่งเสริมการพัฒนาคุณภาพการเรียนรู้

ศษ491 การฝึกประสบการณ์วิชาชีพครูระหว่างเรียน 2 2(0-4-2)

ED491 Teaching Practicum II

ศึกษาทักษะต่าง ๆ โดยเชื่อมโยงกับทฤษฎีการจัดการเรียนรู้ที่เหมาะสมและนำไปประยุกต์ใช้ในการจัดการเรียนรู้ ฝึกปฏิบัติการสอนระดับจุลภา ค ฝึกเขียนแผนการจัดการเรียนรู้และ ออกแบบกิจกรรมการเรียนรู้และการวัดและประเมินผลที่สอดคล้องกับจุดประสงค์การเรียนรู้ในแต่ละ ระดับการศึกษาและวิชาเอก และฝึกปฏิบัติการสอนตามแผน บันทึกและรายงานผลการจัดการเรียนรู้ โดยใช้กระบวนการวิจัยในชั้นเรียนเป็นฐาน ศึกษาและแก้ปัญหาพฤติกรรมของนักเรียน สังเกตการ สอนของเพื่อน เรียนรู้บทบาท หน้าที่ของครูตลอดจนจัดกิจกรรมอาสาและโครงการทางวิชาการที่เป็น ประโยชน์ต่อการเรียนการสอนเพื่อนำไปสู่การพัฒนาความเป็นครูมืออาชีพ

ศษ591 การปฏิบัติการสอนและฝึกประสบการณ์วิชาชีพครู 1 6(0-18-0)

ED591 Education Internship I

ฝึกปฏิบัติงานในสถานศึกษา โดยบูรณาการเนื้อหาความรู้ด้านวิชาเอกและวิชาชีพครูสู่ การปฏิบัติการสอนและฝึกปฏิบัติงานวิชาชีพ คุณธรรม จริยธรรม และจรรยาบรรณวิชาชีพ ตามเกณฑ์ มาตรฐานวิชาชีพทางการศึกษาของคุรุสภา เป็นเวลา 1 ภาคเรียน ภายใต้การนิเทศร่วมกันระหว่าง มหาวิทยาลัยศรีนครินทรวิโรฒกับสถานศึกษา โดยเน้นการปฏิบัติงานในหน้าที่ครู การบูรณาการความรู้ ทั้งหมดมาใช้ในการปฏิบัติการสอนในสถานศึกษา ในด้านการปฏิบัติการสอนในชั้นเรียนที่เน้นผู้เรียน เป็นสำคัญ การวิจัยเพื่อพัฒนาผู้เรียน การพัฒนาหลักสูตรสถานศึกษา งานกิจกรรมพัฒนาผู้เรียน งานบริการของโรงเรียน การศึกษาและบริการชุมชน งานอื่นๆ ที่เกี่ยวข้องกับสถานศึกษา นำผลการ ประเมินมาพัฒนาการจัดการเรียนรู้และพัฒนาคุณภาพผู้เรียน สัมมนาการศึกษากับอาจารย์นิเทศก์ การศึกษาและเพื่อนนิสิตเพื่อแลกเปลี่ยนเรียนรู้ โดยใช้เทคโนโลยี สื่อสาร และ /หรือ Face to face อย่างน้อยสัปดาห์ละ 1 ชั่วโมง จัดทำบันทึกและรายงานผลการจัดการเรียนรู้ต่ออาจารย์นิเทศ

ศษ592 การปฏิบัติการสอนและฝึกประสบการณ์วิชาชีพครู 2 6(0-18-0)

ED592 Education Internship II

ฝึกปฏิบัติงานในสถานศึกษา โดยบูรณาการเนื้อหาความรู้ด้านวิชาเอกและวิชาชีพครู สู่การ ปฏิบัติการสอน และฝึกปฏิบัติงานวิชาชีพและคุณธรรมจริยธรรม ตามเกณฑ์มาตรฐานวิชาชีพทางการศึกษา ของคุรุสภา เป็นเวลา 1 ภาคเรียน ภายใต้การนิเทศร่วมกันระหว่างมหาวิทยาลัย ศรีนครินทรวิโรฒกับสถานศึกษา โดยการบูรณาการความรู้ทั้งหมดมาใช้ในการปฏิบัติการสอนในสถานศึกษา ในด้านการปฏิบัติการสอนในชั้นเรียนที่เน้นผู้เรียนเป็นสำคัญ การวิจัยเพื่อพัฒนาผู้เรียน การพัฒนา

หลักสูตรสถานศึกษา งานกิจกรรมพัฒนาผู้เรียน งานบริการของโรงเรียน การศึกษา และบริการชุมชนงานอื่น ๆ ที่เกี่ยวข้องกับสถานศึกษา นำผลการประเมิน มาพัฒนาการจัดการเรียนรู้และพัฒนาคุณภาพผู้เรียน และการสัมมนาแลกเปลี่ยนเรียนรู้ โดยเน้นการปฏิบัติงานในหน้าที่ครูเพื่อพัฒนาความเป็นครูมืออาชีพ จัดทำบันทึกและรายงานผลการจัดการเรียนรู้ต่ออาจารย์นิเทศก์

วิชาชีพครูเลือก

ศษ212 ลูกเสือ ยุวกาชาด และกิจกรรมพัฒนาผู้เรียน 2(1-2-3)

ED212 Scouts, Junior Red Cross, and Learner Development Activities

ศึกษาบทบาท หน้าที่ และความสำคัญของครูลูกเสือ ครูยุวกาชาด และครูกิจกรรมพัฒนาผู้เรียน การพัฒนาบุคลิกภาพและทักษะของครูผู้สอนลูกเสือ ยุวกาชาด และกิจกรรมพัฒนาผู้เรียน การจัดกิจกรรมที่ส่งเสริมและพัฒนาผู้เรียนให้รู้จักตนเอง รู้และเข้าใจตนเองในการกำหนดเป้าหมาย วางแผนชีวิตทั้งด้านการเรียนและอาชีพ การจัดกิจกรรมที่มุ่งพัฒนาความมีระเบียบความเป็นผู้นำผู้ตามที่ดี และการจัดกิจกรรมที่ส่งเสริมให้ผู้เรียนบำเพ็ญตนให้เป็นประโยชน์ต่อสังคม ชุมชน และท้องถิ่นตามความสนใจในลักษณะอาสาสมัคร โดยให้มีการฝึกปฏิบัติในฐานะผู้เข้าร่วมกิจกรรมและ ผู้สอน

ศษ231 หลักการอุดมศึกษา 2(1-2-3)

ED231 Principles of Higher Education

ศึกษาหลักการ แนวคิด ปรัชญา ทฤษฎี ความมุ่งหมาย บทบาท และหน้าที่สำคัญของการอุดมศึกษา การจัดโครงสร้างและองค์การของสถาบันอุดมศึกษา นวัตกรรมในการจัดการศึกษาระดับอุดมศึกษา และวิเคราะห์แนวโน้มในอนาคตของระบบการศึกษาระดับอุดมศึกษา รวมทั้งการให้ผู้เรียนได้เสนอรูปแบบระบบการศึกษาระดับอุดมศึกษาที่จำเป็นเหมาะสมกับการเรียนรู้ในอนาคต

ศษ311 จิตสำนึกและการมีส่วนร่วมทางสังคมและการเมือง 2(1-2-3)

ED311 Social and Political Consciousness and Participation

การสร้างกระบวนการเรียนรู้เพื่อสร้างจิตสำนึกทางสังคมและการเมือง การตระหนักถึง บทบาท หน้าที่ และสิทธิแห่งความเป็นมนุษย์และความเป็นพลเมืองของสังคมทั้งใน ระดับชุมชน ประเทศ และสังคมโลก การสร้างจิตสำนึกต่อการมีส่วนร่วมในการแสดงความคิดเห็นและเข้าร่วม กิจกรรมทางสังคมและการเมือง การเป็นผู้นำทางสังคมโดยเป็นผู้ตระหนักถึงความเสมอภาคและ ความเท่าเทียมกันของมนุษย์ที่หลากหลาย การทำความเข้าใจต่อสังคมแบบพหุวัฒนธรรม ~~สังคม~~ เพื่อการมีส่วนร่วมของประชาชน และกระบวนการเคลื่อนไหวทางสังคม

- ศษ312 การต่อรองกับวัฒนธรรมการบริโภค 2(1-2-3)
 ED312 Negotiation and Consumers Culture
 ศึกษาการก่อรูปของวัฒนธรรมการบริโภคในระบบทุนนิยม กระบวนการสร้างค่านิยมต่อ
 การบริโภคในสังคมสมัยใหม่ ผลกระทบของวัฒนธรรมการบริโภคต่อฐานคิดและการดำรงชีวิตของ
 คนในสังคม ความตระหนักต่อปัญหา การรู้เท่าทัน และสร้างอำนาจต่อรองกับวัฒนธรรมการบริโภค
 เพื่อให้เกิดการบริโภคอย่างมีสติ และส่งเสริมฐานคิดของความพอเพียงในการดำรงชีวิตทั้งระดับ
 ปัจเจกและสังคม เพื่อนำไปสู่การสร้างสรรค์ที่เข้าใจต่อฐานคิดข้างต้น การทำให้ครูเป็นผู้นำในการสร้าง
 ความรู้ สร้างกระบวนการเรียนรู้ และเผยแพร่ความรู้เกี่ยวกับการบริโภคอย่างรู้เท่าทัน มีสติ และใช้
 ปัญญา
- ศษ313 งานอาสาสมัครและกิจกรรมเยาวชน 2(1-2-3)
 ED313 Voluntary Work and Youth Activities
 ศึกษาขยาย หลักการ โครงการและหน่วยงานที่เกี่ยวข้องกับงานอาสาสมัครและ
 กิจกรรมเยาวชนทั้งในและต่างประเทศ บทบาทของการศึกษาในงานอาสาสมัครและกิจกรรมเยาวชน
- ศษ314 การพัฒนาทักษะการคิดระดับสูง 2(1-2-3)
 ED314 Developing Higher Order Thinking Skills
 ศึกษาเกี่ยวกับความความคิด ความสำคัญจำเป็นในการฝึกความคิดระดับสูง
 การประเมินทักษะความคิดระดับสูงเบื้องต้นและการบูรณาการกลยุทธ์ในการใช้ทักษะความคิด
 ระดับสูงกับการเรียนการสอน การผลิตสื่อการสอน การประเมินผล ตลอดจนการจัดกิจกรรมต่าง ๆ
 โดยมีสาระเน้นกลยุทธ์ทางความคิด เกี่ยวกับความคิดสร้างสรรค์ ความคิดอย่างมีวิจารณญาณ และกล
 ยุทธ์ในการแก้ปัญหา
- ศษ322 การพัฒนาหลักสูตรท้องถิ่น 2(1-2-3)
 ED322 Local Curriculum Development
 ศึกษา ภูมิหลัง ประวัติความเป็นมาของการจัดทำหลักสูตรท้องถิ่น สามารถวิเคราะห์
 หลักสูตร ปรับปรุงและพัฒนาหลักสูตรท้องถิ่นโดยการมีส่วนร่วมของชุมชนและสอดคล้องกับบริบท
 ทางวัฒนธรรม สังคมและท้องถิ่น รวมทั้งสามารถประเมินหลักสูตรได้ทั้งก่อนและหลังการใช้หลักสูตร
 เพื่อให้สามารถพัฒนาหลักสูตรท้องถิ่นให้มีคุณภาพระหว่างเป้าหมายของหลักสูตรแกนกลางกับ
 ความต้องการของชุมชน
- ศษ332 การศึกษาพิเศษ 2(1-2-3)
 ED332 Special Education
 ศึกษาประวัติความเป็นมา ความสำคัญของระบบการจัดการศึกษาพิเศษในประเทศไทย
 เรียนรู้เกี่ยวกับเด็กที่มีความต้องการพิเศษประเภทต่าง ๆ อาทิ บุคคลที่มีความบกพร่องทางการเห็น

บกพร่องทางการได้ยิน บุคคลที่มีความบกพร่องทางสติ ปัญญา บุคคลที่มีความบกพร่องทางร่างกาย การเคลื่อนไหว และสุขภาพ บุคคลที่มีความบกพร่องทางการเรียนรู้ บุคคลที่มีความพิการซ้อน บุคคลที่มีความบกพร่องทางอารมณ์และพฤติกรรม บุคคลออทิสติก และผู้ที่มีความสามารถพิเศษ ศึกษา ลักษณะ ความสามารถ และข้อจำกัดของเด็กกลุ่มดังกล่าว โดยการสังเกต คัดแยก หรือการเสาะหา และการช่วยเหลือเบื้องต้น รวมทั้งศึกษาเกี่ยวกับจิตวิทยาสำหรับเด็กพิเศษ ตลอดจนการจัดการศึกษา พิเศษ การจัดการเรียนร่วม เรียนรวม การปรับหลักสูตร การทำแผนการจัดการศึกษาเฉพาะบุคคล

ศษ333 การจัดการเรียนรู้นอกระบบและตามอัธยาศัย 2(1-2-3)

ED333 Non-formal and Informal Learning Management

ศึกษาวิธีการ หลักการ แนวทาง และจัดการเรียนให้แก่บุคคลตลอดชีวิต โดยวิธีการ เรียนรู้นอกระบบและตามอัธยาศัย การสร้างวัฒนธรรมการเรียนรู้ตามอัธยาศัยให้แก่บุคคล การ พัฒนารูปแบบการเรียนรู้นอกระบบและตาม อัธยาศัย รูปแบบต่าง ๆ ให้สอดคล้องกับสภาพชุมชนทั้ง เมืองและชนบท การจัดแหล่งการเรียนรู้และสภาพแวดล้อมให้สอดคล้องกับการเรียนรู้นอกระบบและ ตามอัธยาศัย การประเมินผลการจัดการเรียนรู้นอกระบบและตามอัธยาศัยและการฝึกลงมือ ปฏิบัติงานจริงในชุมชน

ศษ334 การจัดการเรียนรู้เพื่อสร้างจิตสำนึกสาธารณะ 2(1-2-3)

ED334 Public Concern-Based Learning

ศึกษาและวิเคราะห์หลักการและฐานคิดด้านความสำคัญของส่วนรวม (สาธารณะ) รวมทั้งองค์ความรู้และความสัมพันธ์ด้านสิ่งแวดล้อมทุกมิติ ทั้งในมิติทรัพยากร มิติเทคโนโลยี มิติ ของเสียและมลพิษ มิติ มนุษย์ / สังคม / วัฒนธรรม คุณค่าทางนิเวศวิทยา วิธีการและกระบวนการ จัดการเรียนรู้เพื่อสร้างจิตสำนึกในการคุ้มครอง ดูแลรักษา และสร้างพลังในการปกป้องสิ่งที่เป็นของ สาธารณะและสิทธิประโยชน์ของชุมชนและสังคม ศิลปวัฒนธรรมและภูมิปัญญาท้องถิ่น ผ่าน กระบวนการคิดด้วยความกล้า หาญทางจริยธรรม เพื่อสร้างความเข้มแข็งให้ชุมชนและสังคมได้รู้เท่าทันกระแสโลกาภิวัตน์ และความก้าวหน้าทางด้านเทคโนโลยีที่เข้ามาพร้อม ๆ กับวัฒนธรรมการ บริโภคในระบบทุนนิยม ทั้งนี้เพื่อให้ทุกสรรพชีวิตอยู่ร่วมกันได้อย่างยั่งยืน โดยให้มีการศึกษาดูงาน และฝึกปฏิบัติ การจัดการเรียนรู้เพื่อสร้างจิตสำนึกสาธารณะในสถานศึกษา/ชุมชนร่วมด้วย

ศษ335 การพัฒนาความคิดสร้างสรรค์ของผู้เรียน 2(1-2-3)

ED335 Learners' Creativity Development

ศึกษาแนวคิด ทฤษฎีต่าง ๆ ความหมาย กระบวนการพัฒนาสมอง การคิดและความคิด สร้างสรรค์สำหรับผู้เรียน ปัจจัยที่มีผลต่อความคิดสร้างสรรค์ในผู้เรียน หลักการสำคัญในการส่งเสริม ความคิดสร้างสรรค์ การวิเคราะห์และออกแบบกิจกรรม การมีคุณธรรมจริยธรรมที่ส่งเสริมความคิด สร้างสรรค์ในชั้นเรียน รวมถึงการฝึกแก้ปัญหาเพื่อพัฒนาผู้เรียนให้มีความคิดอย่างสร้างสรรค์ และ

การนำความคิดสร้างสรรค์ไปประยุกต์ใช้ในการแก้ปัญหา และการสร้างสรรค์สิ่งใหม่ๆ ในกระบวนการจัดการเรียนรู้

ศษ336 การอบรมเลี้ยงดูเด็กปฐมวัย 2(1-2-3)

ED336 Rearing of Young Children

ศึกษาหลักการอบรมเลี้ยงดู การโภชนาการ และสวัสดิภาพสำหรับเด็กปฐมวัย บทบาทของผู้ปกครอง ครู และโรงเรียนในการอบรมเลี้ยงดูและจัดประสบการณ์ให้กับเด็ก คุณธรรมจริยธรรมที่ดีสำหรับผู้ปกครอง ครู และผู้ที่เกี่ยวข้องกับเด็กปฐมวัย กระบวนการและรูปแบบการอบรมเลี้ยงดูเด็ก สุขภาพและความปลอดภัยในเด็กปฐมวัย รวมทั้งความเข้าใจ ความรับผิดชอบ คุณธรรมจริยธรรมที่ดีต่อการพัฒนาเด็กปฐมวัย

ศษ337 การมัธยมศึกษา 2(1-2-3)

ED337 Secondary Education

ศึกษาหลักการมัธยมศึกษา ความมุ่งหมาย หลักสูตร การเรียนการสอน และการประเมินผล ศึกษาแนวคิด และแนวโน้มการมัธยมศึกษา ธรรมชาติของนักเรียนในระดับมัธยมศึกษา การบริหารและการจัดโรงเรียนมัธยม ตลอดจนเกณฑ์มาตรฐานของโรงเรียนมัธยมศึกษา

ศษ338 หลักการอาชีวศึกษา 2(2-0-4)

ED338 Principles of Vocational Education

ศึกษาเกี่ยวกับปรัชญาการจัดการอาชีวศึกษา หลักการและทฤษฎีการอาชีวศึกษา นิยาม ความหมาย เป้าหมาย วัตถุประสงค์การจัดการอาชีวศึกษาทั้งของไทยและต่างประเทศ ความเป็นมาของการจัดอาชีวศึกษาในประเทศไทย ความสัมพันธ์ของอาชีวศึกษากับการพัฒนาทางเศรษฐกิจและสังคม บทบาทของการอาชีวศึกษากับการศึกษาในระบบต่างๆ ความร่วมมือของการจัดการอาชีวศึกษา ระหว่างสถานศึกษาและสถานประกอบการ มาตรฐานการจัดการอาชีวศึกษา

ศษ341 การแนะแนวเพื่อการพัฒนาคุณค่าแห่งตน 2(1-2-3)

ED341 Guidance for Self-Esteem Development

ศึกษาหลักการ แนวคิด และทฤษฎีด้านจิตวิทยาการแนะแนว เพื่อให้รู้จักและเข้าใจ ธรรมชาติของผู้เรียน ตลอดจน เข้าใจสถานการณ์หรือบริบทในชั้นเรียน เพื่อเป็นแนวทางในการแนะแนว สร้างการเห็นคุณค่าในตัวตน พัฒนาผู้เรียนให้เรียนรู้และพัฒนาได้ตามศักยภาพแห่งตน สามารถให้คำปรึกษาช่วยเหลือผู้เรียนให้มีคุณภาพชีวิตที่ดีขึ้น สามารถส่งเสริมความถนัดและความสนใจของผู้เรียน โดยตระหนักว่าภารกิจของการแนะแนวเป็นส่วนหนึ่งของความเป็นครู รวมถึงการจัดโครงการฝึกอาชีพเพื่อสร้างการตระหนักในคุณค่าแห่งตนและสามารถจัดการเรียนรู้แต่ละระดับ การศึกษาและวิชาเอก

- ศษ361 การประกันคุณภาพการศึกษา 2(1-2-3)
 ED361 Quality Assurance in Education
 ศึกษาค้นคว้าและพัฒนาแนวคิดทางด้านการประกันคุณภาพการศึกษา บนฐานคิดเพื่อ
 การปฏิรูปการศึกษา การพัฒนาบุคลากรทางการศึกษา การพัฒนากระบวนการเรียนรู้ การพัฒนา
 ระบบและกลไกทางการศึกษา โดยมุ่งเน้นการประกันคุณภาพ การศึกษาเพื่อพัฒนา
- ศษ362 การศึกษาและการพัฒนาชุมชน 2(1-2-3)
 ED362 Education and Community Development
 ศึกษาหลักการ และวิธีการของงานพัฒนาชุมชน แนวคิดและทฤษฎีที่สำคัญ ๆ ในการ
 พัฒนาชุมชน สภาพปัญหา และความก้าวหน้าของโครงการพัฒนาชุมชนต่าง ๆ ของไทย บทบาทของ
 บุคลากรทางการศึกษาต่องานพัฒนาชุมชน
- ศษ371 สถิติเบื้องต้นทางการศึกษา 2(1-2-3)
 ED371 Introduction to Statistics in Education
 ศึกษาความรู้เบื้องต้นเกี่ยวกับสถิติ สถิติบรรยาย การแจกแจงปกติ สถิติอ้างอิง การ
 ประเมินค่า การทดสอบสมมติฐานทางสถิติ การทดสอบค่าเฉลี่ยของกลุ่มตัวอย่างหนึ่งกลุ่ม และ
 มากกว่าสองกลุ่ม เน้นการเลือกใช้สถิติได้เหมาะสมกับปัญหาวิจัย ฝึกปฏิบัติการใช้โปรแกรมสำเร็จรูป
 ในการวิเคราะห์ทางสถิติ สามารถแปลผล สรุปผล และรายงานผลการวิเคราะห์ข้อมูล
- ศษ381 การงานอาชีพและเทคโนโลยี 2(1-2-3)
 ED381 Occupations and Technology
 ศึกษา แนวคิด หลักการและทฤษฎี เกี่ยวกับการงานอาชีพและเทคโนโลยีเพื่อพัฒนา
 ผู้เรียนในระดับการศึกษาขั้นพื้นฐาน ขอบข่าย เนื้อหาสาระและวิธีการพัฒนาผู้เรียนให้มีความรู้ ความ
 เข้าใจ มีทักษะพื้นฐาน ต่อการดำรงชีวิต และประยุกต์ใช้ในการทำงาน เป็นแนวทางในการประกอบ
 อาชีพ รักการทำงาน โดยครอบคลุมเนื้อหาด้านการดำรงชีวิตและครอบครัว การออกแบบเทคโนโลยี
 เทคโนโลยีสารสนเทศและการสื่อสาร ศึกษาหลักเกณฑ์และรายละเอียดการจัดการและ การวางแผน
 โรงฝึกงานสำหรับกลุ่มสาระการเรียนรู้การงานอาชีพและเทคโนโลยี หลักการใช้โรงฝึกงานเพื่อการ
 สอนการงานอาชีพและเทคโนโลยี ฝึกการออกแบบวางผังโรงฝึกงานตามลักษณะการใช้งาน
- ศษ431 การพัฒนาแหล่งการเรียนรู้และเครือข่ายการเรียนรู้ 2(1-2-3)
 ED431 Development of Learning Resources and Learning Networks
 ศึกษาแนวคิด สภาพ ปัญหาของแหล่งการเรียนรู้ตลอดชีวิตในชุมชน ประเภท ลักษณะ
 องค์ประกอบ ของแหล่งการเรียนรู้ และเครือข่ายการเรียนรู้ และบทบาทของแหล่งการเรียนรู้ต่อ
 การศึกษาไทย แนวทางการพัฒนาและให้บริการแหล่งการเรียนรู้ที่สอดคล้องกับสภาพกลุ่มเป้าหมาย

ชุมชน และสังคม การพัฒนาและบริหารจัดการแหล่งการเรียนรู้และเครือข่ายการเรียนรู้เพื่อส่งเสริม การเรียนรู้ตลอดชีวิตของชุมชน

ศษ452 การประเมินหลักสูตรและการสอนเบื้องต้น 2(1-2-3)

ED452 Introduction to Curriculum and Instructional Evaluation

ศึกษาแนวคิด หลักสูตร ความสำคัญ และกระบวนการของการพัฒนาหลักสูตรและการ สอนหลักการ รูปแบบและวัตถุประสงค์ของการประเมินหลักสูตรและการสอน การวิเคราะห์หลักสูตร การวางแผนและออกแบบการประเมินหลักสูตรและการสอน การเขียนข้อเสนอโครงการและรายงาน การประเมิน และการนำผลการประเมินหลักสูตรและการสอนไปประยุกต์ใช้เพื่อการพัฒนาฝึก ปฏิบัติการประเมินหลักสูตรและการสอน เพื่อให้เข้าใจข้อดี ข้อบกพร่อง พร้อมทั้งให้ข้อเสนอแนะ

ศษ472 การวิจัยเพื่อพัฒนากระบวนการเรียนรู้และสังคม 2(1-2-3)

ED472 Research for Learning Processes and Social Development

ศึกษาค้นคว้าแนวคิดเกี่ยวกับวิธีวิทยาการวิจัย กระบวนการเรียนรู้ และการพัฒนาสังคม โดยใช้กระบวนการวิจัยเป็นฐาน เพื่อให้การวิจัยเป็นเครื่องมือและกลไกในการพัฒนากระบวนการ เรียนรู้และสังคม เน้นการจัดการความรู้ โดยอภิปรายแลกเปลี่ยนเรียนรู้แนวคิดและความรู้ที่ได้จาก การศึกษาค้นคว้างานวิจัยทางการศึกษา และจากการจัดให้ผู้เรียนจัดทำรายงานวิจัยในประเด็นที่สนใจ และนำเสนอผลงานวิจัย

ศษ482 การออกแบบและพัฒนาสื่อการเรียนการสอน 2(1-2-3)

ED482 Instructional Media Design and Development

ศึกษาแนวคิด หลักการ และทฤษฎี ที่นำมาใช้ในการออกแบบ และพัฒนาสื่อการเรียน การสอน หลักการผลิต การใช้ และการประเมินผลสื่อการเรียนการสอน ตลอดจนปฏิบัติ การพัฒนา สื่อการเรียนการสอนให้มีประสิทธิภาพตามเกณฑ์มาตรฐาน

2.2 กลุ่มวิชาเอกสุขศึกษา

2.1 วิชาเอกสุขศึกษาบังคับ

2.1.1 วิชาสุขศึกษาพื้นฐาน

สขพ101 กายวิภาคศาสตร์และสรีรวิทยาของมนุษย์ 3(2-2-5)

HEB101 Human Anatomy and Physiology

ศึกษาและวิเคราะห์พัฒนาการร่างกายมนุษย์ กายวิภาคศาสตร์และสรีรวิทยา เรียนรู้ โครงสร้างหน้าที่การทำงานของระบบร่างกาย ศึกษาเกี่ยวกับ ระบบเซลล์และเนื้อเยื่อ ระบบต่อม ร่างกาย ระบบกระดูก ระบบกล้ามเนื้อ ระบบประสาทและอวัยวะรับความรู้สึกพิเศษ รวมถึงพัฒนาการ ทางสมองกับการเรียนรู้ระบบไหลเวียนโลหิต ระบบต่อมไร้ท่อ ระบบหายใจ ระบบทางเดินอาหาร ระบบขับถ่าย และระบบสืบพันธุ์

- สขพ102 หลักการสาธารณสุขและสุขศึกษา
 HEB102 Principles of Public health and Health Education 3(3-0-6)
 ศึกษาแนวคิด หลักการทางสา ธารณสุข ระบบสุขภาพ สถานการณ์ปัญหาสุขภาพและ
 สาธารณสุข ของประเทศ รวมถึงแนวคิด และทฤษฎีทางสุขศึกษาเพื่อประยุกต์ใช้ในการปรับเปลี่ยน
 พฤติกรรมสุขภาพที่เชื่อมโยงกับสังคมวัฒนธรรม เศรษฐกิจและการเมือง
- สขพ103 สุขภาพองค์รวม
 HEB103 Holistic Health 3(3-0-6)
 ศึกษาความหมายและความสำคัญของสุขภาพ การประเมินภาวะสุขภาพ การสร้างเสริม
 สุขภาพกาย สุขภาพจิต และสุขภาพทางสังคม การดูแลสุขภาพในวัยเด็ก วัยรุ่น วัยผู้ใหญ่ และ
 วัยผู้สูงอายุโดยมีเป้าหมายเพื่อสุขภาพ
- สขพ104 โรคและการป้องกันโรค
 HEB104 Disease and Disease Prevention 3(3-0-6)
 ศึกษาชนิดและลักษณะของอาการของโรคติดเชื้อและโรคไร้เชื้อ สาเหตุของโรคการวินิจฉัย
 ลักษณะอาการของโรค การระบาดของโรค การป้องกันโรค และการควบคุมโรค รวมถึงปัจจัยเสี่ยงทาง
 สุขภาพที่ทำให้เกิดโรค
- สขพ201 จิตวิทยาทางสุขศึกษา
 HEB201 Psychology of Health 3(3-0-6)
 ศึกษาแนวคิดและทฤษฎีทางจิตวิทยา โครงสร้างและการทำงานของจิต การรับรู้ การ
 เรียนรู้ แรงจูงใจ ความเชื่อ เจตคติ รวมถึงจิตวิทยาพัฒนาการที่เกี่ยวข้องกับการเรียนรู้ การนำองค์
 ความรู้ทางจิตวิทยายานนำมาประยุกต์ใช้ในการเปลี่ยนแปลงพฤติกรรมสุขภาพ
- สขพ202 สุขภาพครอบครัวและชุมชน
 HEB202 Family and Community Health 3(2-2-5)
 ศึกษา และฝึกทักษะการจัดการ ปัญหาสุขภาพส่วนบุคคลที่ส่งผลต่อสุขภาพครอบครัวและ
 ชุมชน แนวคิดการพึ่งตนเองทางสุขภาพ การสร้างครอบครัวและชุมชนเข้มแข็งด้านสุขภาพ การศึกษา
 ตัวแบบครอบครัวและชุมชนในการนำแนวคิดการพึ่งตนเองทางสุขภาพและระบบสุขภาพแบบพอเพียง
 ไปใช้อย่างได้ผล
- สขพ203 สุขภาพผู้บริโภค
 HEB203 Consumer Health 3(3-0-6)
 ศึกษาแนวคิดและหลักการการบริโภคผลิตภัณฑ์และการใช้บริการอย่างมีคุณภาพ คุณค่าและคุณค่า
 การวิเคราะห์ผลิตภัณฑ์และการใช้บริการที่มีผลต่อสุขภาพ การคุ้มครองผู้บริโภค กฎหมายและ
 หน่วยงานที่เกี่ยวข้องกับการคุ้มครองผู้บริโภค

- สขพ204 สิ่งเสพติดศึกษา 3(3-0-6)
 HEB204 Addiction Education
 ศึกษาองค์ความรู้เกี่ยวกับสิ่งเสพติด สาเหตุและปัจจัยที่มีอิทธิพลต่อการเสพติด ผลของสารเสพติดที่มีต่อสุขภาพ ความเกี่ยวข้องและผลกระทบของการเสพยาเสพติดที่มีต่อระดับบุคคล ครอบครัว ชุมชน และสังคม การวางแผนการดำเนินงานป้องกันและแก้ไขปัญหาสิ่งเสพติดในสถานศึกษา
- สขพ205 เพศศึกษา 3(3-0-6)
 HEB205 Sex Education
 ศึกษาความหมายของเพศและเพศวิถี การเรียนรู้เรื่องเพศ ความเชื่อในเรื่องเพศ พัฒนาการทางเพศ อนามัยเจริญพันธุ์ สุขภาพและพฤติกรรมเสี่ยงทางเพศ ปัญหาเรื่องเพศในสังคมและชุมชน โดยเฉพาะปัญหาทางเพศในวัยรุ่น แนวทางการจัดการเรียนรู้เรื่องเพศศึกษา และวิธีการแก้ปัญหาทางเพศที่เหมาะสม
- สขพ301 ความปลอดภัยในชีวิต 3(3-0-6)
 HEB301 Life safety
 ศึกษาพฤติกรรมเสี่ยงของมนุษย์ อุบัติเหตุอุบัติภัย หลักการจัดการความปลอดภัยในสถานศึกษาและชุมชน กฎหมายที่เกี่ยวข้องกับความปลอดภัย รวมถึงศึกษา และวิเคราะห์ความรุนแรงและการจัดการความรุนแรงของมนุษย์
- สขพ302 การปฐมพยาบาลและการป้องกันการบาดเจ็บ 3(2-2-5)
 HEB302 First Aid and Injuries Prevention
 ศึกษาหลักการ และฝึกทักษะในการปฐมพยาบาล การวิเคราะห์อาการเจ็บป่วยเบื้องต้น การใช้ยาสามัญพื้นฐานสำหรับบรรเทาอาการเจ็บป่วย การดูแลผู้ที่ได้รับบาดเจ็บให้พ้นจากอันตราย และจากความพิการก่อนส่งต่อแพทย์
- สขพ303 อาหารและโภชนาการเพื่อสุขภาพ 3(3-0-6)
 HEB303 Food and Nutrition for Health
 ศึกษาแนวคิด หลักการและทฤษฎีทางอาหารและโภชนาการที่มีผลสุขภาพ การวิเคราะห์สารอาหาร การบริโภคตามความจำเป็นต้องการของบุคคล ประกอบด้วย อาหารกับพัฒนาการตามวัย อาหารที่เกี่ยวข้องกับโรคและการป้องกันโรค อาหารและผลิตภัณฑ์อาหารสุขภาพ รวมถึงบูรณาการหลักพฤติกรรมศาสตร์และหลักโภชนศาสตร์ในการจัดการปัญหาโภชนาการ

2.1.2 วิชาสุขภาพประยุกต์

สขป101	สมรรถภาพทางกายเพื่อสุขภาพ	3(2-2-5)
HEA101	Health Related Physical Fitness ศึกษาองค์ประกอบของสมรรถภาพทางการที่มีผลต่อสุขภาพ การประเมินสมรรถภาพทางกายวิเคราะห์ทักษะทางกลไกของร่างกาย ระบบพลังงานของร่างกาย การออกแบบการเคลื่อนไหวร่างกายประยุกต์ใช้องค์ความรู้สมรรถภาพทางกายในการสร้างเสริมสุขภาพ	
สขป201	ภาษาอังกฤษสำหรับวิชาชีพสุขภาพ	3(2-2-5)
PHA201	English for Health Education Profession ศึกษา และฝึกทักษะภาษาอังกฤษเพื่อการสื่อสารทางสุขภาพ การฟัง พูด อ่าน และเขียน ภาษาอังกฤษทางวิชาการและวิชาชีพสุขภาพ การประยุกต์ใช้ภาษาอังกฤษในการจัดการเรียนรู้ทางสุขภาพและการพัฒนาพฤติกรรมสุขภาพ	
สขป301	การบริการสุขภาพและการจัดการสิ่งแวดล้อมทางสุขภาพ	3(2-2-5)
HEA301	Health Service and Environmental Health Management ศึกษา และฝึกทักษะ งานบริการสุขภาพในสถานศึกษา การประเมินภาวะสุขภาพผู้เรียน และจัดทำระบบบันทึกสุขภาพ การบริหารจัดการห้องพยาบาล การเฝ้าระวังและการป้องกันโรค ระบบการประกันสุขภาพผู้เรียน โครงการอาหารกลางวันในโรงเรียน ศึกษาหลักการ ทฤษฎีการจัดการสิ่งแวดล้อมทางสุขภาพ การประเมินสภาพปัญหาสิ่งแวดล้อมในสถานศึกษาและชุมชนที่ส่งผลต่อสุขภาพ การวิเคราะห์ปัญหา การวางแผน และการดำเนินงานด้านการควบคุมสิ่งแวดล้อมทางสุขภาพ	
สขป302	ทักษะชีวิตและวิกฤตสุขภาพ	3(2-2-5)
HEA302	Life Skills and Health Crisis ศึกษาความหมายและความสำคัญของทักษะชีวิต แนวคิดที่เกี่ยวข้องกับทักษะชีวิต รูปแบบของทักษะชีวิต สถานการณ์วิกฤตสุขภาพของบุคคล ครอบครัว ชุมชน และประชาคมโลก การประยุกต์ใช้ทักษะชีวิตในการจัดการปัญหาวิกฤตสุขภาพ	
สขป303	การวิจัยทางสุขภาพศึกษาและพฤติกรรมสุขภาพ	3(2-2-5)
HEA303	Research in Health Education and Health Behavior ศึกษาหลักการ แนวคิด ทฤษฎี รูปแบบ กระบวนการ เทคนิคการวิจัย การสร้างและเลือกใช้เครื่องมือวิจัย การตรวจสอบและพัฒนาคุณภาพเครื่องมือวิจัย การออกแบบการวิจัยทางสุขภาพศึกษาและพฤติกรรมสุขภาพ การเก็บรวบรวมข้อมูล การเลือกใช้สถิติวิเคราะห์ข้อมูล การสรุปอภิปรายผล การเขียนรายงาน และการนำเสนอผลงานวิจัยทางสุขภาพศึกษาและพฤติกรรมสุขภาพ	
สขป304	ทันตสุขภาพ	3(2-2-5)

HEA304 Dental Health

ศึกษาโครงสร้างของช่องปาก ความผิดปกติของฟันโรคใน ช่องปาก การควบคุมและป้องกันปัญหาสุขภาพของช่องปากและฟัน การตรวจช่องปาก การสำรวจพฤติกรรมทันตสุขภาพ หลักการวินิจฉัยปัญหาทันตสุขภาพ การเฝ้าระวังทันตสุขภาพ รูปแบบของการดำเนินงานทันตสาธารณสุขในสถานศึกษาและชุมชน แผนงานทันตสาธารณสุขและหน่วยงานทางทันตสาธารณสุข

สขป305 สุขภาพผู้สูงอายุ

3(3-0-6)

HEA305 Elderly Health

ศึกษา การเปลี่ยนแปลงทางสุขภาพกาย สุขภาพจิต และสังคมของผู้สูงอายุ การวิเคราะห์สถานการณ์สังคมผู้สูงอายุ ปัจจัยที่ส่งผลกระทบต่อสุขภาพผู้สูงอายุ กลวิธีการสร้างเสริมสุขภาพผู้สูงอายุ

สขป306 สุขภาพจิตและการให้คำปรึกษาทางสุขภาพ

3(2-2-5)

HEA306 Mental Health and Health Counseling

ศึกษาความหมายและพัฒนาการทางจิตวิทยา ทฤษฎีทางจิตวิทยาที่มีผลต่อสุขภาพจิต การพัฒนาสุขภาพจิตของบุคคลตามวัย ครอบครัว และชุมชน การวิเคราะห์ปัญหาสุขภาพ จิตกระบวนการให้คำปรึกษาและจิตวิทยาบำบัดเบื้องต้น

สขป307 การแนะแนวสุขภาพ

3(2-2-5)

HEA307 Health Guidance

ศึกษาหลักการความสำคัญของการแนะแนวสุขภาพ แนวคิดและวิธีการจัดกิจกรรมการจัดบริการแนะแนวสุขภาพ การประเมินโครงการแนะแนวสุขภาพในสถานศึกษา

สขป308 วิถีชีวิตและภูมิปัญญาไทยเพื่อสุขภาพ

3(2-2-5)

HEA308 Thai Lifestyle and Traditional Knowledge For Health

ศึกษาองค์ความรู้จากภูมิปัญญาไทยเพื่อการสร้างเสริมสุขภาพโดยมุ่งเน้นความเชื่อ ประเพณีวัฒนธรรมที่เกี่ยวข้องกับสุขภาพ การแพทย์แผนไทย สมุนไพรไทย รูปแบบการดำเนินชีวิต โดยนำภูมิปัญญาไทยมาประยุกต์ใช้ในการสร้างเสริมสุขภาพทั้งส่วนบุคคลและชุมชน

สขป309 การบริหารงานสุขศึกษา

3(3-0-6)

HEA309 Health Education Administration

ศึกษาแนวคิด หลักการและทฤษฎีการบริหารวิชาการ การบริหารบุคคล การบริหารทรัพยากร การบริหารความเสี่ยง การประยุกต์ใช้องค์ความรู้ทางการบริหารในการพัฒนารูปแบบการดำเนินงานสุขศึกษา

- สขป310 การพัฒนาแหล่งการเรียนรู้และเครือข่ายการเรียนรู้ทางสุขภาพ 3(3-0-6)
 HEA310 Learning Resources and Learning Networks Development
 ศึกษาแนวคิดสภาพปัญหาของแหล่งการเรียนรู้ตลอดชีวิตในชุมชน ประเภท ลักษณะองค์ประกอบของแหล่งการเรียนรู้ เครือข่ายการเรียนรู้ บทบาทของแหล่งการเรียนรู้ที่มีต่อสุขภาพ แนวทางการพัฒนาและให้บริการแหล่งการเรียนรู้ทางสุขภาพ การพัฒนาและจัดการ แหล่งการเรียนรู้ และเครือข่ายการเรียนรู้ทางสุขภาพ
- สขป311 ภาวะผู้นำสุขศึกษาและการสร้างการมีส่วนร่วมของภาคีเครือข่าย 3(3-0-6)
 HEA311 Health Education Leadership and Partnership Network Promotion
 ศึกษาแนวคิด หลักการ ทฤษฎีผู้นำ คุณลักษณะบทบาท ทหน้าที่ และสมรรถนะผู้นำทางสุขศึกษา แนวคิด ทฤษฎีการมีส่วนร่วมการสร้างภาคีเครือข่ายสุขภาพ การใช้ภาวะผู้นำในการเสริมสร้างส่วนร่วมของภาคีเครือข่ายเพื่อพัฒนางานสุขศึกษา การจัดการความขัดแย้งในกลุ่มและระหว่างกลุ่ม การจัดการปัญหางานสุขศึกษา การพัฒนาสมรรถนะผู้นำการเปลี่ยนแปลงงานสุขศึกษา
- สขป312 การสาธารณสุขและระบบสุขภาพของอาเซียน 3(3-0-6)
 HEA312 Public health and health systems of ASEAN
 ศึกษาความ เชื่อมโยงระบบสุขภาพของประเทศไทยกับนโยบายสุขภาพอาเซียน ประชาคมอาเซียนกับการขับเคลื่อนความร่วมมือด้านสุขภาพยุทธศาสตร์ ภัยคุกคาม ที่มีผลกระทบต่อสุขภาพ
- สขป313 พลวัตสุขภาพโลก 3(3-0-6)
 HEA313 Global Health
 ศึกษาการเปลี่ยนแปลงของโลกที่มีผลกระทบต่อสุขภาพ การจัดการปัญหาสุขภาพในบริบทประชาคมโลก บทบาทและหน้าที่ขององค์การอนามัยโลก หน่วยงานระดับชาติและนานาชาติซึ่งเกี่ยวข้องกับสุขภาพ
- สขป314 การจัดการความรู้ทางสุขภาพ 3(2-2-5)
 HEA314 Health Knowledge Management
 ศึกษาแนวคิด ทฤษฎีเกี่ยวกับการจัดการความรู้ การจัดการความรู้ทางสุขภาพ การถอดบทเรียน การสังเคราะห์ความรู้ และการถ่ายทอดความรู้ทางสุขภาพ
- สขป401 การจัดการโครงการสุขภาพ และการประเมิน 3(2-2-5)
 HEA401 Health Project Management and Evaluation
 ศึกษาหลักการ ทฤษฎี การจัดการโครงการสุขภาพ การสำรวจปัญหาสุขภาพ วิเคราะห์ปัจจัยส่งผลกระทบต่อสุขภาพ การวางแผนโครงการสุขภาพ การจัดการปัญหาสุขภาพ นิเทศการจัดโครงการสุขภาพในโรงเรียน ตลอดจนการประเมินผลโครงการ และการรายงานผลดำเนินการโครงการสุขภาพ

- สขป402 เทคโนโลยีและนวัตกรรมการจัดการเรียนรู้สุขศึกษา 3(2-2-5)
 HEA402 Technology and Innovation for Health Education Learning Management
 ศึกษาความสำคัญของเทคโนโลยีและนวัตกรรมที่มีต่อการจัดการเรียนรู้สุขศึกษา
 อิทธิพลของเทคโนโลยีและนวัตกรรมต่อการพฤติกรรมสุขภาพ รูปแบบของเทคโนโลยีและนวัตกรรม
 ทางสุขภาพ การสร้างสื่อและนวัตกรรมทางสุขภาพ
- สขป403 สัมมนาสุขศึกษา 3(2-2-5)
 HEA403 Seminar in Health Education
 การคิดวิเคราะห์ สังเคราะห์ การวิพากษ์ และการอภิปรายองค์ความรู้ที่เกี่ยวข้องกับสุข
 ศึกษาและสุขภาพ การบูรณาการความรู้ในการจัดการปัญหาสุขศึกษาและพฤติกรรมสุขภาพ
- สขป404 การศึกษาอิสระทางสุขศึกษา 3(2-2-5)
 HEA404 Independent Study in Health Education
 ศึกษาค้นคว้าอิสระในหัวข้อเรื่องที่สนใจทางสุขศึกษา ตามข้อกำหนดของคณะกรรมการบริ
 หลัการศึกษาระดับบัณฑิต สาขาวิชาสุขศึกษา ภายใต้การควบคุมของอาจารย์ที่ปรึกษา
- สขป405 มรณศึกษา 3(3-0-6)
 HEA405 Death Education
 ศึกษาเกี่ยวกับความตายของมนุษย์ ความรู้ความเข้าใจทางกายภาพ ทางจิตและอารมณ์
 การปรับตัวในการเผชิญสถานการณ์ความตายอย่างมีสติและมีเหตุผล การเตรียมตัวเพื่อเผชิญกับ
 ความเปลี่ยนแปลงในวงจรของชีวิต การยอมรับและมีทัศนคติเกี่ยวกับความตายที่ถูกต้อง เพื่อความ
 ระมัดระวังในการดำเนินชีวิต เรียนรู้กฎหมาย ประเพณี ตลอดจนพิธีกรรมเกี่ยวกับความตาย
- กลุ่มวิชาการสอนสุขศึกษา
- สขป411 การจัดการเรียนรู้สุขศึกษา 3(2-2-5)
 HEA411 Health Education Learning Management
 ศึกษาและวิเคราะห์หลักการเรียนรู้ ทฤษฎีการจัดการเรียนรู้ รูปแบบการจัดการเรียนรู้ ที่
 เน้นผู้เรียนเป็นสำคัญ ศึกษาและวิเคราะห์หลักสูตรสุขศึกษาระดับประถมศึกษาและมัธยมศึกษา การ
 ออกแบบวางแผนการจัดการเรียนรู้สุขศึกษาระดับประถมศึกษา และมัธยมศึกษา การวัดและประเมิน
 ผลสัมฤทธิ์ทางการเรียนรู้สุขศึกษา การฝึกทักษะการจัดการเรียนรู้สุขศึกษาระดับประถมศึ ษาและ
 มัธยมศึกษา

- สป412 การจัดการเรียนรู้สุขศึกษาสำหรับอาชีวศึกษา 3(2-2-5)
HEA412 Health Education Learning Management of Vocational Education
ศึกษาและวิเคราะห์หลักการเรียนรู้ ทฤษฎีการจัดการเรียนรู้ รูปแบบการจัดการเรียนรู้ที่เน้นผู้เรียนเป็นสำคัญ ศึกษาและวิเคราะห์หลักสูตรสุขศึกษาระดับอาชีวศึกษา การออกแบบวางแผนการจัดการเรียนรู้ระดับอาชีวศึกษา การวัดและประเมินผลสัมฤทธิ์ทางการเรียนรู้สุขศึกษา รวมถึงการฝึกทักษะการจัดการเรียนรู้สุขศึกษาสำหรับอาชีวศึกษา
- สป413 การจัดการเรียนรู้สุขศึกษาสำหรับการศึกษาพิเศษ 3(2-2-5)
HEA413 Health Education Learning Management of Special Education
ศึกษาและวิเคราะห์หลักการเรียนรู้ ทฤษฎีการจัดการเรียนรู้ รูปแบบการจัดการเรียนรู้ที่เน้นผู้เรียนเป็นสำคัญ ศึกษาและวิเคราะห์หลักสูตรสุขศึกษาการศึกษาพิเศษ การออกแบบวางแผนการจัดการเรียนรู้การศึกษาพิเศษ การวัดและประเมินผลสัมฤทธิ์ทางการเรียนรู้สุขศึกษา รวมถึงการฝึกทักษะการจัดการเรียนรู้สุขศึกษาสำหรับการศึกษาพิเศษ
- สป414 การจัดการเรียนรู้สุขศึกษาสำหรับการศึกษานอกระบบ 3(2-2-5)
HEA414 Health Education Learning Management of Non-formal Education
ศึกษาและวิเคราะห์หลักการเรียนรู้ ทฤษฎีการจัดการเรียนรู้ รูปแบบการจัดการเรียนรู้ที่เน้นผู้เรียนเป็นสำคัญ ศึกษาและวิเคราะห์หลักสูตรสุขศึกษาระดับอาชีวศึกษา การออกแบบวางแผนการจัดการเรียนรู้ระดับอาชีวศึกษา การวัดและประเมินผลสัมฤทธิ์ทางการเรียนรู้สุขศึกษา รวมถึงการฝึกทักษะการจัดการเรียนรู้สุขศึกษา

3.2 ชื่อ สกุล เลขประจำตัวประชาชน ตำแหน่งและคุณวุฒิของอาจารย์

3.2.1 อาจารย์ผู้รับผิดชอบหลักสูตร

ลำดับที่	ชื่อ - นามสกุล	คุณวุฒิการศึกษา	สถาบัน	เลขประจำตัวประชาชน
1.	ผศ.ดร.สุนันทา ศรีศิริ	วท.บ. (สุขศึกษา), 2538 สศ.ม(ประชากรศาสตร์), 2541 M.P.H(Public Health), 2553 D.S.M. (Sport Management) , 2551	มหาวิทยาลัยศรีนครินทรวิโรฒ จุฬาลงกรณ์มหาวิทยาลัย จุฬาลงกรณ์มหาวิทยาลัย The United States Sports Academy, USA	xxxxxxxxxx
2.	อ.ดร.บุปผา ปลื้มสำราญ	กศ.บ. (สุขศึกษา),2523 กศ.ม. (สุขศึกษา),2530 ปร.ด.(การบริหารการศึกษา),2557	มหาวิทยาลัยศรีนครินทรวิโรฒ มหาวิทยาลัยศรีนครินทรวิโรฒ มหาวิทยาลัยนอร์ทกรุงเทพ	xxxxxxxxxx

ลำดับที่	ชื่อ - นามสกุล	คุณวุฒิการศึกษา	สถาบัน	เลขประจำตัวประชาชน
3.	อ.ดร.อนันต์ มลารัตน์	ส.บ.(สาธารณสุขศาสตร์) , 2533 ส.บ.(อาชีวอนามัยและความปลอดภัย), 2535 ส.บ.(บริหารสาธารณสุข), 2537 กศ.ม.(สุขศึกษา), 2539 กศ.ด.(วิจัยและประเมินผลการศึกษา), 2551	มหาวิทยาลัยสุโขทัยธรรมมาธิราช มหาวิทยาลัยสุโขทัยธรรมมาธิราช มหาวิทยาลัยสุโขทัยธรรมมาธิราช มหาวิทยาลัยศรีนครินทรวิโรฒ มหาวิทยาลัยนเรศวร	XXXXXXXXXX
4.	อ.ดร.สิงหา จันทน์ขาว	วท.บ.(สาขาวิชาสุขศึกษาและพฤติกรรมสุขภาพ), 2547 ค.ม. (สุขศึกษา), 2550 ค.ด. (สาขาวิชาสุขศึกษาและพลศึกษา), 2558	มหาวิทยาลัยบูรพา จุฬาลงกรณ์มหาวิทยาลัย จุฬาลงกรณ์มหาวิทยาลัย	XXXXXXXXXX
5.	อ.สุธีรา เมืองนาโพธิ์	วท.บ.(สุขศึกษา), 2532 วท.ม.(สุขศึกษาและพฤติกรรมสุขภาพ), 2541	มหาวิทยาลัยศรีนครินทรวิโรฒ มหาวิทยาลัยมหิดล	XXXXXXXXXX

3.2.2 อาจารย์ประจำหลักสูตร



สำนักงานคณะกรรมการการอุดมศึกษา

รับทราบการให้ความเห็นชอบหลักสูตรนี้แล้ว

เมื่อวันที่ ๑๗ ส.ค. ๒๕๖๐

ลำดับที่	ชื่อ - นามสกุล	คุณวุฒิการศึกษา	สถาบัน	เลขประจำตัวประชาชน
1.	ผศ.ดร.สุนันทา ศรีศิริ	วท.บ. (สุขศึกษา), 2538 สค.ม(ประชากรศาสตร์), 2541 M.P.H(Public Health), 2553 D.S.M. (Sport Management) , 2551	มหาวิทยาลัยศรีนครินทรวิโรฒ จุฬาลงกรณ์มหาวิทยาลัย จุฬาลงกรณ์มหาวิทยาลัย The United States Sports Academy, USA	XXXXXXXXXX
2.	อ.ดร.บุปผา ปลื้มสำราญ	กศ.บ.(สุขศึกษา), 2523 กศ.ม.(สุขศึกษา), 2530 ปร.ด.(การบริหารการศึกษา), 2557	มหาวิทยาลัยศรีนครินทรวิโรฒ มหาวิทยาลัยศรีนครินทรวิโรฒ มหาวิทยาลัยนอร์ทกรุงเทพ	XXXXXXXXXX
3.	อ.ดร.อนันต์ มลารัตน์	ส.บ.(สาธารณสุขศาสตร์) , 2533 ส.บ.(อาชีวอนามัยและความปลอดภัย), 2535 ส.บ.(บริหารสาธารณสุข), 2537 กศ.ม.(สุขศึกษา), 2539 กศ.ด.(วิจัยและประเมินผลการศึกษา), 2551	มหาวิทยาลัยสุโขทัยธรรมมาธิราช มหาวิทยาลัยสุโขทัยธรรมมาธิราช มหาวิทยาลัยสุโขทัยธรรมมาธิราช มหาวิทยาลัยศรีนครินทรวิโรฒ มหาวิทยาลัยนเรศวร	XXXXXXXXXX

ลำดับที่	ชื่อ - นามสกุล	คุณวุฒิการศึกษา	สถาบัน	เลขประจำตัวประชาชน
4.	อ.ดร.สิงหา จันทร์ขาว	วท.บ. (สาขาวิชาสุขศึกษาและ พฤติกรรมสุขภาพ), 2547 ค.ม. (สุขศึกษา), 2550 ค.ด. (สาขาวิชาสุขศึกษาและพล ศึกษา), 2558	มหาวิทยาลัยบูรพา จุฬาลงกรณ์มหาวิทยาลัย จุฬาลงกรณ์มหาวิทยาลัย	XXXXXXXXXX
5.	อ.สุธีรา เมืองนา โพธิ์	วท.บ. (สุขศึกษา), 2532 วท.ม. (สุขศึกษาและพฤติกรรม สุขภาพ, 2541	มหาวิทยาลัยศรีนครินทรวิโรฒ มหาวิทยาลัยมหิดล	XXXXXXXXXX
6.	ผศ.ดร.กมลมาลย์ วิรัตน์เศรษฐิน	พย.บ. (พยาบาลศาสตร์), 2523 วท.ม. (สุขศึกษาและพฤติกรรม ศาสตร์), 2530 ส.ด. (สุขศึกษาและพฤติกรรม ศาสตร์), 2543	วิทยาลัยพยาบาล สภากาชาดไทย มหาวิทยาลัยมหิดล มหาวิทยาลัยมหิดล	XXXXXXXXXX
7.	อ.ธัญมา หลายพัฒน์	ป.พ.ส. (พยาบาลและผดุงครรภ์), 2521 กศ.ม. (สุขศึกษา), 2550	วิทยาลัยพยาบาลชลบุรี มหาวิทยาลัยศรีนครินทรวิโรฒ	XXXXXXXXXX
8.	อ.ดร.พันธสิริ คำทูล	พย.บ. (พยาบาลศาสตร์), 2545 ค.ม. (สุขศึกษา), 2552 ค.ด. (สุขศึกษาและพลศึกษา), 2558	วิทยาลัยพยาบาลตำรวจ จุฬาลงกรณ์มหาวิทยาลัย จุฬาลงกรณ์มหาวิทยาลัย	XXXXXXXXXX
9.	อ.ฉัตรพันธ์ ดุสิตกุล	วท.บ. (วิทยาศาสตร์การกีฬา), 2553 ค.ม. (สุขศึกษาและพลศึกษา), 2555	จุฬาลงกรณ์มหาวิทยาลัย จุฬาลงกรณ์มหาวิทยาลัย	XXXXXXXXXX

4. องค์ประกอบเกี่ยวกับประสบการณ์ภาคสนาม (การฝึกงาน หรือสหกิจศึกษา) (ถ้ามี)

คณะศึกษาศาสตร์ในฐานะที่รับผิดชอบการสอนในกลุ่มวิชาชีพครูได้จัดประสบการณ์ภาคสนามให้กับนิสิตตลอดหลักสูตร ดังนี้

1) การฝึกประสบการณ์วิชาชีพครูระหว่างเรียน เป็นการบูรณาการความรู้ทั้งหมดมาใช้ในการฝึกประสบการณ์วิชาชีพในสถานศึกษา ฝึกปฏิบัติการวางแผนการศึกษาผู้เรียน โดยการสังเกต สัมภาษณ์ รวบรวมข้อมูลและนำเสนอผลการศึกษา ฝึกปฏิบัติการ พัฒนาและปรับปรุงหลักสูตรสถานศึกษา รวมทั้งทดลองนำหลักสูตรไปใช้ ฝึกการจัดทำแผนการเรียนรู้ร่วมกับสถานศึกษา ฝึกปฏิบัติการสอนแบบจุลภาค ฝึกปฏิบัติ การดำเนินการจัดกิจกรรมการเรียนรู้ รวมทั้งการจัดทำโครงการทางวิชาการ

2) ก่อนฝึกปฏิบัติการสอนและฝึกประสบการณ์วิชาชีพครู ในสถานศึกษานิสิตต้องผ่านการเรียนในกลุ่มวิชาชีพครูและวิชาเอกบังคับ

3) การฝึกปฏิบัติการสอนและฝึกประสบการณ์วิชาชีพครูในสถานศึกษาในสาขาวิชาการประถมศึกษาโดยจัดให้นิสิตฝึกปฏิบัติงานในสถานศึกษา โดยบูรณาการเนื้อหาความรู้ด้านวิชาเอกและวิชาชีพครูสู่ การปฏิบัติการสอนและฝึกปฏิบัติงานวิชาชีพและคุณธรรมจริยธรรม ตามเกณฑ์มาตรฐานวิชาชีพทางการศึกษาของคุรุสภา เป็นเวลา 1 ปีการศึกษา ภายใต้การนิเทศร่วมกันระหว่างมหาวิทยาลัยศรีนครินทรวิโรฒกับสถานศึกษา โดยการบูรณาการความรู้ทั้งหมดมาใช้ในการปฏิบัติการสอนในสถานศึกษา ได้แก่ การปฏิบัติการสอนในชั้นเรียน การวิจัยทางการศึกษา การพัฒนาหลักสูตรสถานศึกษา งานกิจกรรมพัฒนาผู้เรียน งานบริการของโรงเรียน การศึกษาและบริการชุมชน งานอื่นๆ ที่เกี่ยวข้องกับสถานศึกษา และการสัมมนาแลกเปลี่ยนเรียนรู้ โดยเน้นการปฏิบัติงานในหน้าที่ครูเพื่อพัฒนาความเป็นครูมืออาชีพ ทั้งนี้ นิสิตต้องทำวิจัยเพื่อพัฒนาผู้เรียน การฝึกปฏิบัติการสอนในสถานศึกษาในแต่ละภาคเรียนนั้น นิสิตต้องเข้าร่วมปฐมนิเทศก่อนการฝึกปฏิบัติการสอน สัมมนากลุ่มย่อยและกลุ่มใหญ่ที่ภาคเรียน (ระหว่างการฝึกปฏิบัติการสอน) และสัมมนาหลังการฝึกปฏิบัติการสอนและฝึกประสบการณ์วิชาชีพครู

วิธีการจัดการเรียนการสอน

- 1.การปฐมนิเทศนิสิตก่อนไปปฏิบัติการสอนและฝึกประสบการณ์วิชาชีพครู
- 2.การสังเกตการณ์สอนแบบมีส่วนร่วมและศึกษางานอาจารย์พี่เลี้ยง/ครูพี่เลี้ยง
- 3.การปฏิบัติการจัดการเรียนรู้และงานการวิจัยเพื่อพัฒนาผู้เรียน การพัฒนาหลักสูตรสถานศึกษา งานกิจกรรมพัฒนาผู้เรียน งานบริการของโรงเรียน โครงการทางวิชาการ ศึกษาและบริการชุมชน งานอื่นๆ ที่ได้รับมอบหมาย
- 4.การทดลองวิธีการจัดการเรียนรู้โดยใช้สื่อการสอนหรือเทคนิคการสอนที่สร้างสรรค์
- 5.การนิเทศการจัดการเรียนรู้ของนิสิตโดยอาจารย์นิเทศก์การศึกษา อาจารย์นิเทศก์วิชาเฉพาะ อาจารย์พี่เลี้ยง/ครูพี่เลี้ยง รวมถึงผู้บริหารสถานศึกษา
- 6.การสัมมนากลุ่มย่อยและกลุ่มใหญ่ระหว่างการปฏิบัติการสอนและฝึกประสบการณ์
- 7.การให้คำปรึกษาเป็นรายบุคคลแก่นิสิต โดยอาจารย์นิเทศก์การศึกษา อาจารย์นิเทศก์วิชาเฉพาะ อาจารย์พี่เลี้ยง/ครูพี่เลี้ยง รวมถึงผู้บริหารสถานศึกษา
- 8.การจัดคลินิกให้คำปรึกษาในด้านต่าง ๆ แก่นิสิตที่ไปปฏิบัติการสอนในสถานศึกษาที่คณะศึกษาศาสตร์ เช่น การจัดการเรียนการสอน การบริหารจัดการชั้นเรียน การทำวิจัยในชั้นเรียน เป็นต้น
- 9.การสัมมนาหลังการปฏิบัติการสอนและฝึกประสบการณ์วิชาชีพครูเพื่อสรุปเป็นบทเรียนสำคัญสำหรับการพัฒนาตนเองและวิชาชีพครูในอนาคต

4.1 มาตรฐานผลการเรียนรู้ของประสบการณ์ภาคสนาม

- 4.1.1 มีวินัย คุณธรรม จริยธรรม และประพฤติตนอยู่ในจรรยาบรรณวิชาชีพครู
- 4.1.2 มีสมรรถนะในการปฏิบัติหน้าที่รวมทั้งพัฒนากระบวนการจัดการเรียนรู้ให้บังเกิดผลต่อการศึกษาและผู้เรียน

4.1.3 มีสมรรถนะประจำสายงานและสมรรถนะเฉพาะของแต่ละกลุ่มสาระการเรียนรู้
ได้แก่

- 1) ความรู้เกี่ยวกับหลักสูตรและมาตรฐานการเรียนรู้
- 2) การออกแบบการจัดการเรียนรู้และการจัดการเรียนรู้ตามกลุ่มสาระการเรียนรู้
- 3) การเรียนรู้เพื่อส่งเสริมพัฒนาผู้เรียนได้อย่างมีประสิทธิภาพ
- 4) การจัดทำแผนการจัดการเรียนรู้
- 5) การแก้ปัญหาและพัฒนางานด้วยกระบวนการวิจัย

4.2 ช่วงเวลา

4.2.1 การฝึกประสบการณ์วิชาชีพครูระหว่างเรียน ฝึกในภาคการศึกษาที่
1 หรือ 2 ของชั้นปีที่ 3-4

4.2.2 การฝึกปฏิบัติการสอนและฝึกประสบการณ์วิชาชีพครูในสถานศึกษา
ในสาขาวิชาเอก ฝึกในภาคการศึกษาที่ 1 และ 2 ของชั้นปีที่ 5

4.3 การจัดเวลาและตารางสอน

4.3.1 การฝึกประสบการณ์วิชาชีพครูระหว่างเรียน จัดให้ฝึกประสบการณ์
ในภาคสนาม 4 -5 ชั่วโมง/สัปดาห์

4.3.2 จัดให้ฝึกปฏิบัติการสอนและฝึกประสบการณ์วิชาชีพครูในสถานศึกษา 2 ภาค
การศึกษา เต็มเวลา โดยต้องมีชั่วโมงฝึกปฏิบัติการสอนตั้งแต่ 8-12 ชั่วโมงต่อสัปดาห์

5. ข้อกำหนดเกี่ยวกับการทำโครงการหรืองานวิจัย

5.1 คำอธิบายโดยย่อ

เพื่อให้บัณฑิตทุกคนได้เรียนรู้การทำ วิจัยทางการศึกษาทั้งสองประเภท คือ การวิจัยเพื่อรู้และ
เข้าใจปัญหา และการวิจัยเพื่อพัฒนา /แก้ปัญหา จึงกำหนดให้บัณฑิตแต่ละคนต้องฝึกประสบการณ์การ
ทำวิจัยโดยทำการสำรวจเพื่อรู้ /เข้าใจปัญหาแล้วทำวิจัยเชิงทดลองเพื่อพัฒนา /แก้ไขปัญหา ใน 1 ปี
การศึกษา บัณฑิตอาจทำรายงานการวิจัย 1 หรือ 2 เล่ม แต่ให้มีสาระครอบคลุมตามที่กำหนด ทั้งนี้ต้อง
ได้รับการเห็นชอบจากอาจารย์นิเทศก์การศึกษา

5.2 มาตรฐานผลการเรียนรู้

- 1) มีความรู้ความเข้าใจในกระบวนการวิจัยทางการศึกษา
- 2) สามารถทำงานวิจัยเพื่อใช้ในการแก้ปัญหการจัดการเรียนรู้ได้
- 3) สามารถเขียนผลงานวิจัยเพื่อการสื่อสารได้
- 4) สามารถพัฒนางานวิจัยและประยุกต์ใช้ผลงานวิจัยเพื่อเป็นประโยชน์ในการประกอบ
วิชาชีพ

5.3 ช่วงเวลา ภาคการศึกษาที่ 1 และ 2 ของชั้นปีที่ 5

5.4 จำนวนหน่วยกิต เป็นส่วนหนึ่งในการปฏิบัติการสอนในสถานศึกษาซึ่ง รวมอยู่ใน
รายวิชาการฝึกปฏิบัติการสอนและฝึกประสบการณ์วิชาชีพครูในสถานศึกษา จำนวน 2 หน่วยกิต

5.5 การเตรียมการ

5.5.1 นิสิตต้องลงทะเบียนเรียนวิชาการวิจัยทางการศึกษา

5.5.2 กำหนดให้มีอาจารย์ที่ปรึกษางานวิจัย ประกอบด้วย อาจารย์นิเทศกวีชาเฉพาะและอาจารย์นิเทศก์การศึกษาของนิสิตแต่ละคน

5.5.3 อาจารย์ที่ปรึกษาให้คำปรึกษาในการกำหนดประเด็นหัวข้อที่จะศึกษา และกระบวนการวิจัยทุกขั้นตอน

5.5.4 ให้นิสิตจัดทำรายงานการวิจัยฉบับสมบูรณ์ทั้งเอกสารและแฟ้มข้อมูลอิเล็กทรอนิกส์ และจัดนิทรรศการแสดงผลงานเพื่อเผยแพร่ต่อสาธารณชน

5.6 กระบวนการประเมินผล

5.6.1 ประเมินผลจากความก้าวหน้าในการทำวิจัย

5.6.2 ประเมินงานวิจัยของนิสิต ด้วยแบบประเมินงานวิจัย

5.6.3 ประเมินการจัดนิทรรศการของนิสิต

5.6.4 อาจารย์นิเทศก์ร่วมกันประเมินงานวิจัยของนิสิตตามเกณฑ์ที่กำหนด

หมวดที่ 4 ผลการเรียนรู้ กลยุทธ์การสอนและการประเมินผล

1. การพัฒนาคุณลักษณะพิเศษของนิสิต

คุณลักษณะพิเศษของนิสิต / สมรรถนะของหลักสูตร	กลยุทธ์ และการประเมินผล สอดคล้องกับมาตรฐานการเรียนรู้
1. มีทักษะการสื่อสาร	ด้านทักษะความสัมพันธ์ระหว่างบุคคลและความรับผิดชอบ ข้อที่ 4.1 สามารถทำงานร่วมกับผู้อื่นในฐานะผู้นำและผู้ร่วมงานได้ ด้านทักษะการวิเคราะห์เชิงตัวเลข การสื่อสาร และการใช้เทคโนโลยี สามารถสื่อสาร ข้อที่ 5.2 สามารถสื่อสารได้อย่างมีประสิทธิภาพ
2. มีจิตอาสา จิตสำนึก สาธารณะรับใช้สังคม	ด้านคุณธรรมและจริยธรรม ข้อที่ 1.3 มีจิตสำนึกสาธารณะ และเสียสละเพื่อส่วนรวม ด้านทักษะความสัมพันธ์ระหว่างบุคคลและความรับผิดชอบ ข้อที่ 4.2 มีความรับผิดชอบต่อตนเอง องค์กร สังคม และสิ่งแวดล้อม
3. สมรรถนะของหลักสูตร สามารถผลิตบัณฑิตที่มี คุณลักษณะ ดังนี้ “สุขภาพดี มีคุณธรรม เลิศล้ำ ปัญญา ความสามารถเยี่ยม”	ด้านคุณธรรมและจริยธรรม ข้อที่ 1.1 มีคุณธรรม จริยธรรม มีความซื่อสัตย์ มีวินัย และตรงต่อเวลา ข้อที่ 1.2 ปฏิบัติตนตามหลักธรรมาภิบาล ข้อที่ 1.5 แสดงออกถึงความมีระเบียบและความรับผิดชอบต่อตนเอง ข้อที่ 1.6 แสดงออกถึงความเคารพสิทธิและความคิดเห็นของผู้อื่น ข้อที่ 1.7 แสดงออกถึงความมีจิตสำนึกและตระหนักในการปฏิบัติตาม จรรยาบรรณวิชาชีพครู และปฏิบัติตนเป็นแบบอย่างที่ดี ด้านความรู้ ข้อที่ 2.2 มีความรู้ในหลักการและทฤษฎีในวิชาชีพครูหรือศาสตร์ที่เรียน ข้อที่ 2.3 มีความรู้ในด้านวิชาเอกสู่ศึกษาเป็นอย่างดี และติดตาม

คุณลักษณะพิเศษของนิสิต / สมรรถนะของหลักสูตร	กลยุทธ์ และการประเมินผล สอดคล้องกับมาตรฐานการเรียนรู้
	<p>ความก้าวหน้า ทางวิชาการ หรืองานวิจัย</p> <p>ข้อที่ 2.4 สามารถบูรณาการความรู้และทักษะ/กระบวนการในวิชาต่าง ๆ กับการ ประกอบอาชีพ</p> <p>ด้านทักษะทางปัญญา</p> <p>ข้อที่ 3.1 นำความรู้ในศาสตร์ต่าง ๆ ที่เรียนไปประยุกต์ใช้</p> <p>ข้อที่ 3.2 สามารถแสดงออกถึงการคิดวิเคราะห์ และแก้ปัญหาอย่างเป็น ระบบ และมีเหตุผล</p> <p>ข้อที่ 3.3 สามารถประเมิน วิพากษ์ ในสถานการณ์ต่าง ๆ</p> <p>ข้อที่ 3.4 มีความใฝ่รู้ สามารถวิเคราะห์และสังเคราะห์ความรู้จากแหล่ง ต่าง ๆ ที่หลากหลายได้อย่างถูกต้องเพื่อนำไปสู่การสร้างสรรค์</p> <p>ด้านทักษะความสัมพันธ์ระหว่างบุคคลและความรับผิดชอบ</p> <p>ข้อที่ 4.1 สามารถทำงานร่วมกับผู้อื่นในฐานะผู้นำและผู้ร่วมงานได้</p> <p>ข้อที่ 4.2 มีความรับผิดชอบต่อตนเอง องค์กร สังคม และสิ่งแวดล้อม</p> <p>ข้อที่ 4.3 สามารถปรับตัวให้เข้าสถานการณ์และวัฒนธรรมองค์กร</p> <p>ด้านทักษะการวิเคราะห์เชิงตัวเลข การสื่อสาร และการใช้เทคโนโลยี สารสนเทศ</p> <p>ข้อที่ 5.1 สามารถวิเคราะห์เชิงตัวเลข ข้อมูลข่าวสาร อันมีผลให้เข้าใจองค์ ความรู้หรือประเด็นปัญหาได้</p> <p>ข้อที่ 5.2 สามารถสื่อสารได้อย่างมีประสิทธิภาพ</p> <p>ข้อที่ 5.3 สามารถเลือกใช้เทคโนโลยีในการสืบค้น เก็บรวบรวมข้อมูล ประมวลผล และแปลความหมาย และเลือกใช้ได้อย่างมีประสิทธิภาพและ เหมาะสมกับสถานการณ์</p> <p>ด้านทักษะการจัดการเรียนรู้</p> <p>ข้อที่ 6.1 แสดงความเชี่ยวชาญในการจัดการการเรียนรู้ที่มีรูปแบบ หลากหลาย</p> <p>ข้อที่ 6.2 แสดงความเชี่ยวชาญในการจัดการเรียนรู้ด้วยนวัตกรรมที่ เหมาะสมกับความแตกต่างของผู้เรียน</p> <p>ข้อที่ 6.3 แสดงความเชี่ยวชาญในการจัดการเรียนรู้อย่างบูรณาการ</p>

2. การพัฒนาผลการเรียนรู้ในแต่ละด้าน

ผลการเรียนรู้	กลยุทธ์การสอน	วิธีการวัดและประเมินผล
1. ด้านคุณธรรม จริยธรรม		
<p>1.1 มีคุณธรรม จริยธรรม มีความซื่อสัตย์ มีวินัย และตรงต่อเวลา</p> <p>1.2 ปฏิบัติตนตามหลักธรรมาภิบาล</p> <p>1.3 มีจิตสำนึกสาธารณะ และเสียสละเพื่อส่วนรวม</p> <p>1.4 ตระหนักในคุณค่าของศิลปะและวัฒนธรรม</p> <p>1.5 แสดงออกถึงความมีระเบียบและความรับผิดชอบต่อตนเอง</p> <p>1.6 แสดงออกถึงความเคารพสิทธิและความคิดเห็นของผู้อื่น</p> <p>1.7 แสดงออกถึงความมีจิตสำนึกและตระหนักในการปฏิบัติตามจรรยาบรรณวิชาชีพครู และปฏิบัติตนเป็นแบบอย่างที่ดี</p>	<p>1. จัดกิจกรรมการเรียนรู้ การสอนที่เน้นการเรียนรู้จากสถานการณ์จริง บทบาทสมมติ กรณีตัวอย่างโดยสอดแทรกคุณธรรม จริยธรรม และจรรยาบรรณ</p> <p>2. กำหนดให้นิสิตทำงานเป็นกลุ่ม หรือจัดทำโครงการที่เกี่ยวข้องกับคุณธรรม จริยธรรม และจรรยาบรรณวิชาชีพครู เพื่อสร้างจิตสำนึกสาธารณะ โดยถือประโยชน์ของส่วนรวมเป็นที่ตั้ง</p> <p>3. ฝึกการเป็นผู้นำและผู้ตาม เพื่อส่งเสริมการเป็นสมาชิกที่ดี และมีความรับผิดชอบต่อสังคม</p> <p>4. สร้างโอกาสให้นิสิตได้พบกับบุคคลหรือเหตุการณ์ที่เป็นกรณีตัวอย่าง เพื่อสร้างแรงบันดาลใจให้ยึดมั่นในคุณธรรมและจริยธรรม</p> <p>5. การเป็นแบบอย่างที่ดีของอาจารย์</p> <p>6. ประกาศเกียรติคุณนิสิตที่ทำประโยชน์ต่อสังคม</p>	<p>1. สังเกตพฤติกรรม การเข้าร่วมกิจกรรมการเรียนการสอน</p> <p>2. ประเมินจากพฤติกรรม การเข้าเรียน การตรงต่อเวลาของ นิสิตในการเข้าเรียน การส่งงานที่ได้รับมอบหมาย การรับผิดชอบในหน้าที่ที่ได้รับมอบหมาย</p> <p>3. สังเกตพฤติกรรม การแสดงอาการรับรู้หรือตอบสนองในการเรียน การจดบันทึก การโต้ตอบข้อซักถาม โดยเน้นการประเมินตามสภาพจริง</p> <p>4. เปิดโอกาสให้นิสิตมีส่วนร่วมในกระบวนการประเมินผล</p> <p>5. ประเมินตนเองจากรายงานผลการดำเนินงานหลักสูตร มคอ.7 เพื่อการพัฒนาผู้เรียน</p>

ผลการเรียนรู้	กลยุทธ์การสอน	วิธีการวัดและประเมินผล
	7. ปลูกฝังให้นิสิตเป็นผู้ที่มีวินัยในตนเองและมีระเบียบ ทั้งด้านการเรียนและการดำรงชีวิต	
2. ด้านความรู้		
<p>2.1 มีความรู้พื้นฐานศึกษาทั่วไป</p> <p>2.2 มีความรู้ในหลักการและทฤษฎีในวิชาชีพครูหรือศาสตร์ที่เรียน</p> <p>2.3 มีความรู้ในด้านวิชาเอกสูงศึกษาเป็นอย่างดี และติดตามความก้าวหน้าทางวิชาการ หรืองานวิจัย</p> <p>2.4 สามารถบูรณาการความรู้และทักษะ/กระบวนการในวิชาต่างๆ กับการประกอบอาชีพ</p>	<p>1. จัดกิจกรรมโดยเน้นผู้เรียนเป็นสำคัญ</p> <p>2. จัดกิจกรรมศึกษาดูงานนอกสถานที่ เพื่อให้มีการเรียนรู้จากสถานการณ์จริง</p> <p>3. เชิญวิทยากรภายนอกที่มีความเชี่ยวชาญ หรือมีประสบการณ์ตรงมาบรรยาย แลกเปลี่ยนความคิดเห็น วิเคราะห์ และอภิปรายร่วมกัน</p> <p>4. ให้นิสิตศึกษาค้นคว้า และเรียนรู้ด้วยตนเอง</p> <p>5. ให้นิสิตจัดทำโครงการ การฝึกงาน การฝึกปฏิบัติ การปฏิบัติการสอนและฝึกประสบการณ์วิชาชีพ ในสถานศึกษาหรือหน่วยงาน องค์กร ที่เป็นเครือข่าย</p>	<p>1. ประเมินผลสัมฤทธิ์ทางการเรียนและการปฏิบัติงานของนิสิต โดยใช้การประเมินตามสภาพจริงในด้านต่างๆ คือ</p> <p>1.1 การทดสอบย่อย</p> <p>1.2 การทดสอบกลางภาคเรียนและปลายภาคเรียน</p> <p>1.3 การรายงาน/แผนงาน/โครงการ</p> <p>1.4 การนำเสนอผลงาน</p> <p>1.5 โครงการ การฝึกงาน การฝึกปฏิบัติ การฝึกประสบการณ์ วิชาชีพครู</p> <p>2. ประเมินตนเองจากรายงานผลการดำเนินงานหลักสูตร มคอ.7 เพื่อการพัฒนาผู้เรียน</p>

ผลการเรียนรู้	กลยุทธ์การสอน	วิธีการวัดและประเมินผล
3. ด้านทักษะทางปัญญา		
<p>3.1 นำความรู้ในศาสตร์ต่างๆ ที่เรียนไปประยุกต์ใช้</p> <p>3.2 สามารถแสดงออกถึงการคิดวิเคราะห์ และแก้ปัญหาอย่างเป็นระบบ และมีเหตุผล</p> <p>3.3 สามารถประเมิน วิพากษ์ ในสถานการณ์ต่างๆ</p> <p>3.4 มีความใฝ่รู้ สามารถวิเคราะห์ และสังเคราะห์ความรู้จากแหล่งต่างๆ ที่หลากหลายได้อย่างถูกต้องเพื่อนำไปสู่การสร้างสรรค์</p>	<p>1. จัดกระบวนการเรียนรู้ เพื่อให้หนังสือได้ฝึกทักษะการวิเคราะห์ ทักษะการคิด จากสภาพ ปัญหา หรือสถานการณ์จริงต่างๆ ทั้งในระดับบุคคลและกลุ่ม เช่น การสะท้อนคิด การบันทึกการเรียนรู้ การอภิปรายกลุ่ม การทำกรณีศึกษา การโต้วาที การจัดทำโครงการ การทดลองในห้องปฏิบัติการ ฯลฯ</p> <p>2. จัดกิจกรรมให้หนังสือมีโอกาสเรียนรู้จากปัญหา และประสบการณ์จริง เพื่อการเสนอแนะและหาแนวทางแก้ไข</p>	<p>1. การประเมินผลที่สะท้อนการคิดวิเคราะห์ โดยใช้การประเมินตามสภาพจริง จากการเขียนรายงาน การนำเสนอผลงาน การบันทึกการเรียนรู้ และการทดสอบ</p> <p>2. การสังเกตนิสัย ด้านความสามารถในการตัดสินใจ การแก้ไขปัญหาในสถานการณ์ต่างๆ</p> <p>3. ประเมินตนเองจากรายงานผลการดำเนินงานหลักสูตร มคอ.7 เพื่อการพัฒนาผู้เรียน</p>
4. ด้านทักษะความสัมพันธ์ระหว่างบุคคลและความรับผิดชอบ		
<p>4.1 สามารถทำงานร่วมกับผู้อื่นในฐานะผู้นำและผู้ร่วมงานได้</p> <p>4.2 มีความรับผิดชอบต่อตนเอง องค์กร สังคม และสิ่งแวดล้อม</p> <p>4.3 สามารถปรับตัวให้เข้าสถานการณ์และวัฒนธรรมองค์กร</p>	<p>1. จัดกิจกรรมการเรียนรู้ในชั้นเรียน ที่เน้นการทำงานเป็นกลุ่มและงานที่ต้องมีปฏิสัมพันธ์ระหว่างบุคคล เพื่อเสริมสร้างให้ผู้เรียนตระหนักถึงความสำคัญ และพัฒนาตนเองในด้านความมีมนุษยสัมพันธ์อันดีและความรับผิดชอบต่อส่วนบุคคล</p> <p>2. จัดประสบการณ์การเรียนรู้ในภาคปฏิบัติ ทั้งในและนอกชั้นเรียน</p>	<p>1. ประเมินพฤติกรรมของนิสัยที่แสดงถึงความสัมพันธ์ระหว่างบุคคล และความรับผิดชอบต่อส่วนบุคคล ในการทำกิจกรรมกลุ่ม เช่น การยอมรับฟังความคิดเห็นของเพื่อน โดยใช้การประเมินตามสภาพจริง</p> <p>2. เปิดโอกาสให้นิสิตมีส่วนร่วมในการประเมิน</p> <p>3. ประเมินตนเอง</p>

ผลการเรียนรู้	กลยุทธ์การสอน	วิธีการวัดและประเมินผล
	<p>เพื่อเสริมสร้าง ความสัมพันธ์ระหว่าง บุคคลและความ รับผิดชอบ</p> <p>3. สอดแทรกเรื่อง ความรับผิดชอบ การมี มนุษยสัมพันธ์ การเข้าใจ วัฒนธรรมขององค์กร ฯลฯ ในรายวิชาต่างๆ</p> <p>4. บูรณาการแนวคิด เกี่ยวกับการสร้าง ความสัมพันธ์อันดีระหว่าง บุคคลในสังคมและความ รับผิดชอบต่อเข้ากับเนื้อหา ในทุกๆรายวิชาที่สอน</p> <p>5. มอบหมายงานทั้ง เป็นรายบุคคลและเป็น กลุ่มให้ผู้เรียนศึกษา ค้นคว้า วิเคราะห์ สังเคราะห์ แนวคิด ทฤษฎี หลักการที่เกี่ยวข้องกับ ความสัมพันธ์ระหว่าง บุคคล และความ รับผิดชอบต่อ โดยนำเสนอ เป็นรายงาน ในรูปแบบ การนำอภิปรายร่วมกันใน ชั้นเรียน</p>	<p>จากรายงานผลการ ดำเนินงานหลักสูตร มคอ.7 เพื่อการพัฒนา ผู้เรียน</p>
5. ด้านทักษะการวิเคราะห์เชิงตัวเลข การสื่อสาร และการใช้เทคโนโลยีสารสนเทศ		
<p>5.1 สามารถวิเคราะห์เชิงตัวเลข ข้อมูลข่าวสาร อันมีผลให้เข้าใจองค์ ความรู้หรือประเด็นปัญหาได้</p> <p>5.2 สามารถสื่อสารได้อย่างมี ประสิทธิภาพ</p> <p>5.3 สามารถเลือกใช้เทคโนโลยีใน</p>	<p>- จัดประสบการณ์ การเรียนรู้ในรูปแบบที่ หลากหลายและเหมาะสม เพื่อส่งเสริมให้นิสิตมี ความรู้ความเข้าใจและมี ความตระหนักถึงคุณค่า</p>	<p>1. ประเมินทักษะของ นิสิต ในด้านการสื่อสาร การใช้เทคโนโลยี สารสนเทศ การ วิเคราะห์ เทคนิคเชิง ตัวเลขและสถิติ ที่เน้น</p>

ผลการเรียนรู้	กลยุทธ์การสอน	วิธีการวัดและประเมินผล
<p>การสืบค้น เก็บรวบรวมข้อมูล ประมวลผล และแปลความหมาย และเลือกใช้ได้อย่างมีประสิทธิภาพและเหมาะสมกับสถานการณ์</p>	<p>ในเรื่องของหลักการพูด การเขียน เทคโนโลยี สารสนเทศ คณิตศาสตร์ และเทคนิคทางสถิติ ในสถานการณ์ต่าง ๆ เพื่อการเข้าถึงข้อมูล เลือกใช้ เลือกใช้ วิเคราะห์และประเมินคุณค่า ตลอดจนสังเคราะห์เพื่อนำไปใช้ในสถานการณ์ต่าง ๆ เช่น การนำเสนอผลงานได้อย่างมีประสิทธิภาพ</p> <p>- จัดประสบการณ์การเรียนรู้ที่เน้นการฝึกทักษะการใช้เทคโนโลยี สารสนเทศ การวิเคราะห์เชิงตัวเลข และเทคนิคทางสถิติ รวมทั้งส่งเสริมให้เกิดทักษะการสื่อสาร ทั้งการรับฟัง การพูด และการเขียน ระหว่างผู้เรียน ผู้สอน สังคมและชุมชน</p>	<p>การประเมินตามสภาพจริง เช่น การสังเกต พฤติกรรมเกี่ยวกับการวิเคราะห์ข้อมูล ข่าวสาร และผลงานของนิสิต</p> <p>การประเมินการนำเสนอผลงานของนิสิตโดยใช้ Power Point การประเมินทักษะการศึกษาค้นคว้าของนิสิต การประเมินทักษะการสนทนาทางวิชาการของนิสิต การประเมินการเขียนทางวิชาการของนิสิต</p> <p>2. เปิดโอกาสให้นิสิตมีส่วนร่วมในการประเมินทักษะการใช้เทคโนโลยีสารสนเทศ การวิเคราะห์เชิงตัวเลข และเทคนิคทางสถิติ</p> <p>3. ประเมินตนเอง</p> <p>จากรายงานผลการดำเนินงานหลักสูตร มคอ.7 เพื่อการพัฒนาผู้เรียน</p>
6. ด้านทักษะการจัดการเรียนรู้		
<p>6.1 แสดงความเชี่ยวชาญในการจัดการการเรียนรู้ที่มีรูปแบบหลากหลาย</p> <p>6.2 แสดงความเชี่ยวชาญในการจัดการเรียนรู้ด้วยนวัตกรรมที่เหมาะสมกับความแตกต่างของผู้เรียน</p> <p>6.3 แสดงความเชี่ยวชาญในการจัดการเรียนรู้อย่างบูรณาการ</p>	<p>- จัดให้ผู้เรียนได้เรียนรู้ผ่านประสบการณ์ตรง ได้แก่ การจัดทำแผนการเรียนรู้ การจัดกิจกรรมการเรียนการสอน การผลิตสื่อ และการใช้สื่อ การวัดประเมินผล การ</p>	<p>1. ให้ผู้มีส่วนร่วมทุกฝ่าย เช่น ผู้บริหาร สถานศึกษา ครูพี่เลี้ยง ครูประจำชั้น เพื่อน อาจารย์นิเทศก์ ประเมินนิสิต ที่เน้นการประเมินตามสภาพจริง</p>

ผลการเรียนรู้	กลยุทธ์การสอน	วิธีการวัดและประเมินผล
	<p>ปฏิบัติการสอนแบบ จุลภาค (micro teaching) การวิจัยในชั้นเรียน</p> <ul style="list-style-type: none"> - จัดให้ผู้เรียนได้เรียนรู้ผ่านประสบการณ์ตรงในด้านการปฏิบัติงาน <p>ครูในสถานศึกษา การปฏิบัติการสอนระหว่างเรียนและในสถานศึกษา</p> <ul style="list-style-type: none"> - จัดให้ผู้เรียนได้เรียนรู้จากผู้มีประสบการณ์ หรือผู้เชี่ยวชาญทางการสอน ผ่านการสังเกตการสอน การสัมภาษณ์ - จัดให้ผู้เรียนได้แลกเปลี่ยนเรียนรู้จากเพื่อนในสถาบันและต่างสถาบัน - จัดให้ผู้เรียนได้เรียนรู้จากต้นแบบ เช่น ครูผู้สอน ครูประจำชั้น ครูผู้ช่วย ครูพี่เลี้ยง ครูต้นแบบ ครูแกนนำ หรือครูแห่งชาติ - จัดให้เรียนรู้จากประสบการณ์ตรง เช่น กรณีตัวอย่างจากห้องเรียน การสังเกตการณ์สอนแบบต่าง ๆ การสัมภาษณ์หรือสนทนากับผู้มีประสบการณ์ 	<p>ในเรื่องความ สามารถในการจัดการเรียนรู้ที่หลากหลายและความ เป็นครู</p> <p>2. ประเมินผลงาน นิสิต จาก บันทึกการ สอนประจำวัน บันทึก การนิเทศ บันทึกการ สังเกตการสอนครูพี่ เลี้ยงและเพื่อน</p> <p>แผนการจัดการเรียนรู้ กระบวนการทำงานวิจัย ในชั้นเรียน การทำแฟ้ม สะสมงาน สรุปผลการ ปฏิบัติการสอนและฝึก ประสบการณ์ รายงาน ผลการจัดการเรียนรู้ และการปฏิบัติงานใน สถานศึกษา</p> <p>3. สังเกตการสอน ในชั้นเรียนและประเมิน แบบบันทึกหลังการ สอน โดยครูพี่เลี้ยง อาจารย์นิเทศก์ ผู้บริหารสถานศึกษา และเพื่อนนิสิต</p> <p>4. ประเมินงานวิจัย ในชั้นเรียน โดยครูพี่ เลี้ยง และอาจารย์ นิเทศก์</p> <p>5. ประเมินการจัด โครงการทางวิชาการ ของนิสิต</p> <p>6. ประเมินตนเอง</p>

ผลการเรียนรู้	กลยุทธ์การสอน	วิธีการวัดและประเมินผล
		จากรายงานผลการดำเนินงานหลักสูตร มคอ.7 เพื่อการพัฒนาผู้เรียน

สรุปมาตรฐานผลการเรียนรู้ของหลักสูตร

ผลการเรียนรู้	รายละเอียดผลการเรียนรู้
1. ด้านคุณธรรม จริยธรรม	<ol style="list-style-type: none"> 1. มีคุณธรรม จริยธรรม มีความซื่อสัตย์ มีวินัย และตรงต่อเวลา 2. ปฏิบัติตนตามหลักธรรมาภิบาล 3. มีจิตสำนึกสาธารณะ และเสียสละเพื่อส่วนรวม 4. ตระหนักในคุณค่าของศิลปะและวัฒนธรรม 5. แสดงออกถึงความมีระเบียบและความรับผิดชอบต่อนตนเอง 6. แสดงออกถึงความเคารพสิทธิและความคิดเห็นของผู้อื่น 7. แสดงออกถึงความมีจิตสำนึกและตระหนักในการปฏิบัติตามจรรยาบรรณวิชาชีพครู และปฏิบัติตนเป็นแบบอย่างที่ดี
2. ด้านความรู้	<ol style="list-style-type: none"> 1. มีความรู้พื้นฐานศึกษาทั่วไป 2. มีความรู้ในหลักการและทฤษฎีในวิชาชีพครูหรือศาสตร์ที่เรียน 3. มีความรู้ด้านวิชาเอก * เป็นอย่างดี และติดตามความก้าวหน้าทางวิชาการ และงานวิจัย 4. สามารถบูรณา การความรู้และทักษะ / กระบวนการในวิชาต่าง ๆ กับการประกอบอาชีพ
3. ด้านทักษะทาง ปัญญา	<ol style="list-style-type: none"> 1. นำความรู้ในศาสตร์ต่างๆ ที่เรียนไปประยุกต์ใช้ 2. สามารถแสดงออกถึงการคิดวิเคราะห์ และแก้ปัญหาอย่างเป็นระบบและมีเหตุผล 3. สามารถประเมิน วิพากษ์ ในสถานการณ์ต่างๆ 4. มีความใฝ่รู้ สามารถวิเคราะห์และสังเคราะห์ความรู้จากแหล่งต่างๆ ที่หลากหลายได้อย่างถูกต้องเพื่อนำไปสู่การสร้างสรรค์
4. ด้านทักษะ ความสัมพันธ์ระหว่าง บุคคลและความ รับผิดชอบ	<ol style="list-style-type: none"> 1. สามารถทำงานร่วมกับผู้อื่นในฐานะผู้นำและผู้ร่วมงานได้ 2. มีความรับผิดชอบต่อตนเอง องค์กร สังคม และสิ่งแวดล้อม 3. สามารถปรับตัวให้เข้าสถานการณ์และวัฒนธรรมองค์กร
5. ด้านทักษะการ วิเคราะห์เชิงตัวเลข การ สื่อสาร และเทคโนโลยี สารสนเทศ	<ol style="list-style-type: none"> 1. สามารถวิเคราะห์เชิงตัวเลข ข้อมูลข่าวสาร อันมีผลให้เข้าใจองค์ความรู้หรือ ประเด็นปัญหาได้ 2. สามารถสื่อสารได้อย่างมีประสิทธิภาพ 3. สามารถเลือกใช้เทคโนโลยีในการสืบค้น เก็บรวบรวมข้อมูล ประมวลผล และแปลความหมาย และเลือกใช้ได้อย่างมีประสิทธิภาพและเหมาะสมกับ สถานการณ์
6. ด้านทักษะการ จัดการเรียนรู้	<ol style="list-style-type: none"> 1. แสดงความเชี่ยวชาญในการจัดการการเรียนรู้ที่มีรูปแบบหลากหลาย 2. แสดงความเชี่ยวชาญในการจัดการเรียนรู้ด้วยนวัตกรรมที่เหมาะสมกับความ แตกต่างของผู้เรียน 3. แสดงความเชี่ยวชาญในการจัดการเรียนรู้อย่างบูรณาการ

3. แผนที่แสดงการกระจายความรับผิดชอบมาตรฐานผลการเรียนรู้จากหลักสูตรสู่รายวิชา (Curriculum Mapping)

● ความรับผิดชอบหลัก ○ ความรับผิดชอบรอง

รายวิชา	คุณธรรม จริยธรรม							ความรู้				ทักษะทางปัญญา				ทักษะความสัมพันธ์ระหว่างบุคคลและความรับผิดชอบ			ทักษะการวิเคราะห์เชิงตัวเลข การสื่อสารและเทคโนโลยีสารสนเทศ			ทักษะการจัดการเรียนรู้		
	1	2	3	4	5	6	7	1	2	3	4	1	2	3	4	1	2	3	1	2	3	1	2	3
มศว 111 ภาษาไทยเพื่อการสื่อสาร	●			●				●				●	●			●	○	○	○	●	○			
มศว 121 ภาษาอังกฤษเพื่อประสิทธิภาพการสื่อสาร 1	●			●				●				●	●			●	○	○	○	●	○			
มศว 122 ภาษาอังกฤษเพื่อประสิทธิภาพการสื่อสาร 2	●			●				●				●	●			●	○	○	○	●	○			
มศว 123 ภาษาอังกฤษเพื่อการสื่อสารนานาชาติ 1	●			●				●				●	●			●	○	○	○	●	○			
มศว 124 ภาษาอังกฤษเพื่อการสื่อสารนานาชาติ 2	●		●					●				●	●	●	○	●	●	○	●	●	●			
มศว 141 ชีวิตในโลกดิจิทัล	●		●	○				●				●	●	●	●	●	●	●		●	○			
มศว 151 การศึกษาทั่วไปเพื่อพัฒนามนุษย์	●		●	●				●				●	●	●		●	●	●	○	●	○			
มศว 161 มนุษย์ในสังคมแห่งการเรียนรู้	●		●	●				●				●	●	●		●	●	●	○	●	○			
มศว 261 พลเมืองวิวัฒน์	●			●				●				●	●			●	○	○	○	●	○			
วิชาเลือก																								
มศว 131 ลีลาศ	●		○	○				●				●	○			●	●	○	○	●				
มศว 132 สมรรถภาพส่วนบุคคล	●		○					●				●	○			●	●	○	○	●				
มศว 133 การวิ่งเหยาะเพื่อสุขภาพ	●		○					●				●	○			●	●	○	○	●				
มศว 134 โยคะ	●		○					●				●	○			●	●	○	○	●				
มศว 135 ว่ายน้ำ	●		○					●				●	○			●	●	○	○	●				
มศว 136 แบดมินตัน	●		○					●				●	○			●	●	○	○	●				
มศว 137 เทนนิส	●		○					●				●	○			●	●	○	○	●				

● ความรับผิดชอบหลัก ○ ความรับผิดชอบรอง

รายวิชา	มาตรฐานผลการเรียนรู้							คุณธรรม จริยธรรม							ความรู้				ทักษะทางปัญญา				ทักษะความสัมพันธ์ระหว่างบุคคลและความรับผิดชอบ			ทักษะการวิเคราะห์เชิงตัวเลข การสื่อสารและเทคโนโลยีสารสนเทศ			ทักษะการจัดการเรียนรู้		
	1	2	3	4	5	6	7	1	2	3	4	1	2	3	4	1	2	3	1	2	3	1	2	3							
มศว 138 กอล์ฟ	●		○					●				●	○			●	●	○	○	●											
มศว 139 การฝึกโดยการใช้น้ำหนัก	●		○					●				●	○			●	●	○	○	●											
มศว 241 แนวโน้มเทคโนโลยีดิจิทัลและสังคม	●		○					●				●	●	●		●	●	○	○	●	●										
มศว 242 คณิตศาสตร์ในชีวิตประจำวัน	●		○					●				●	●	●		●	●	○	●	●	○										
มศว 243 การจัดการทางการเงินส่วนบุคคล	●		○					●				●	●	●		●	●	○	●	●	○										
มศว 244 วิทยาศาสตร์เพื่อชีวิตและสิ่งแวดล้อมที่ดี	●		○					●				●	●	○		●	●	●	○	●	○										
มศว 245 วิทยาศาสตร์ เทคโนโลยี และสังคม	●		○	○				●				●	●	○		●	●	●	○	●	○										
มศว 246 วิถีชีวิตเพื่อสุขภาพ	●		○					●				●	●	●	○	●	●	○	○	●	○										
มศว 247 อาหารเพื่อชีวิต	●		○					●				●	●	●		●	●	○	○	●	○										
มศว 248 พลังงานทางเลือก	●		●					●				●	●	●	○	●	●	●	○	●	○										
มศว 251 ดนตรีและจิตวิญญาณมนุษย์	●		○	●				●				●	●	○		●	●	○	○	●	○										
มศว 252 สุนทรียศาสตร์เพื่อชีวิต	●		○	●				●				●	●	○		●	●	○	○	●	○										
มศว 253 สุนทรียสนทนา	●		○	○				●				●	●	○		●	●	○		●	○										
มศว 254 ศิลปะและความคิดสร้างสรรค์	●		○	●				●				●	●	○		●	●		○	●	○										
มศว 255 ธรรมนุษยชีวิต	●		●	○				●				●	●	○		●	●	●		●	○										
มศว 256 การอ่านเพื่อชีวิต	●		○	○				●				●	●	○		●	●	○		●	○										
มศว 257 วรรณกรรมและพลังทางปัญญา	●		○	●				●				●	●	○		●	●	○		●	○										
มศว 258 ศิลปะการพูดและการนำเสนอ	●		○	○				●				●	●	●		●	●			●	○										
มศว 262 ประวัติศาสตร์และพลังขับเคลื่อนสังคม	●		○	●				●				●	●	●		●	●	○		●	○										
มศว 263 มนุษย์กับสันติภาพ	●		●	○				●				●	●	●		●	●	○		●	○										
มศว 264 มนุษย์ในสังคมพหุวัฒนธรรม	●		●	●				●				●	●	●		●	●	○		●	○										
มศว 265 เศรษฐกิจโลกาภิวัตน์	●		○	●				●				●	●	●		●	●	○	●	●	○										

● ความรับผิดชอบหลัก ○ ความรับผิดชอบรอง

รายวิชา	มาตรฐานผลการเรียนรู้							คุณธรรม จริยธรรม							ความรู้				ทักษะทางปัญญา				ทักษะความสัมพันธ์ระหว่างบุคคลและความรับผิดชอบ			ทักษะการวิเคราะห์เชิงตัวเลข การสื่อสารและเทคโนโลยีสารสนเทศ			ทักษะการจัดการเรียนรู้		
	1	2	3	4	5	6	7	1	2	3	4	1	2	3	4	1	2	3	1	2	3	1	2	3							
มศว 266 ปรัชญาเศรษฐกิจพอเพียง	●		●	○				●				●	●	●		●	●	●	○	●	○										
มศว 267 หลักการจัดการสมัยใหม่	●		●	○				●				●	●	●	○	●	●	○	○	●	○										
มศว 268 การศึกษาทางสังคมด้วยกระบวนการวิจัย	●		●					●				●	●	●	○	●	●	○	●	●	○										
มศว 341 ธุรกิจในโลกดิจิทัล	●		●					●				●	●	●	○	●	●	○	●	●	○										
มศว 351 การพัฒนาบุคลิกภาพ	●			●				●				●	●	○		●	●	○		●	●										
มศว 352 ปรัชญาและกระบวนการคิด	●		●	○				●				●	●	●		●	●	○		●	○										
มศว 353 การคิดอย่างมีเหตุผลและจริยธรรม	●		●	○				●				●	●	●	○	●	●	●	○	●	○										
มศว 354 ความคิดสร้างสรรค์กับนวัตกรรม	●		○					●				●	●	○		●	●		○	●	○										
มศว 355 พุทธธรรม	●		●	○				●				●	●	○		●	●	●		●	○										
มศว 356 จิตวิทยาสังคมในการดำเนินชีวิต	●		●	○				●				●	●	●		●	●	●		●	○										
มศว 357 สุขภาพจิตและการปรับตัวในสังคม	●		●					●				●	●	●		●	●	●		●	○										
มศว 358 กิจกรรมสร้างสรรค์เพื่อพัฒนาชีวิตและสังคม	●		●	○				●				●	●	●	●	●	●	●		●	○										
มศว 361 มศว เพื่อชุมชน	●		●	○				●				●	●	○	○	●	●	●		●	○										
มศว 362 ภูมิปัญญาท้องถิ่น	●		●	●				●				●	●	○	○	●	●	●		●	○										
มศว 363 สัมมาชีพชุมชน	●		●	●				●				●	●	○	○	●	●	●	○	●	○										
มศว 364 กิจกรรมเพื่อสังคม	●		●					●				●	●	○	○	●	●	○	○	●	○										
หมวดวิชาเฉพาะ																															
วิชาชีพครูบังคับ																															
ศษ 111 จิตสำนึกและจรรยาบรรณวิชาชีพครู	●	●	●	●	●	●	●	●	●	○	●	●	●	●	○	●	●	○	●	●	○	●	○	●							
ศษ 201 ภาษาอังกฤษเพื่อพัฒนาการเรียนรู้	●		○		●	●			●		○	●		●	○	●	●	●		●	●		○	○							
ศษ 202 ภาษาและวัฒนธรรมไทยสำหรับครู	●			●	●	○	●		●		●	○		○	●	●			○	●	○										

● ความรับผิดชอบหลัก ○ ความรับผิดชอบรอง

รายวิชา	มาตรฐานผลการเรียนรู้							คุณธรรม จริยธรรม							ความรู้				ทักษะทางปัญญา				ทักษะความสัมพันธ์ระหว่างบุคคลและความรับผิดชอบ			ทักษะการวิเคราะห์เชิงตัวเลข การสื่อสารและเทคโนโลยีสารสนเทศ			ทักษะการจัดการเรียนรู้		
	1	2	3	4	5	6	7	1	2	3	4	1	2	3	4	1	2	3	1	2	3	1	2	3							
ศษ 211 กระบวนการทัศน์ทางการศึกษา	●		○		●	●			●	○	○	○	●	●	●	●	●	○	●	●	●										
ศษ 241 การเรียนรู้ของมนุษย์และจิตวิทยาสำหรับครู	●	○	○	○	●	●	○	●	●	○	●	●	●	○	○	●	○	○	○	○	●	●	○	○							
ศษ 321 วิธีวิทยาในการพัฒนาหลักสูตร	●	●	○	○	●	●	○	○	●	●	●	●	●	○	●	●	○	○	○	●	○	○	●	○							
ศษ 331 วิธีวิทยาการจัดการเรียนรู้	●	○	○	○	●	●	●	●	●	○	●	●	●	○	○	●	○	○	○	●	●	●	●	●							
ศษ 351 การวัดและประเมินผลทางการศึกษา	●	●			●	○	●		●	○	●	●	●	○	○	●	○		●	○	●										
ศษ 391 การฝึกประสบการณ์วิชาชีพครูระหว่างเรียน 1	●		●	○	●	●	●		●	○	●	●	●	○	○	●	●	●	○	●	○	●	●	○							
ศษ 461 การประกันคุณภาพและการจัดการการศึกษา	●	○	●	○	●	○	●	●	●	○	○	●	○	○	●	●	●	○	●	●	○	○	●	○							
ศษ 471 การวิจัยเพื่อพัฒนาการเรียนรู้	●	●			●	●	●		●	●	●	●	●	●	●	○		●	○	●											
ศษ 481 การออกแบบและพัฒนาสื่อ นวัตกรรม และเทคโนโลยีสารสนเทศเพื่อการสื่อสารการศึกษา	●				●	●	●		●	○	●		●	○	○	●	●		○	●	●		●								
ศษ 491 การฝึกประสบการณ์วิชาชีพครูระหว่างเรียน 2	●		○	○	●	●	●		●	○	●	●	●	○	○	●	●	●	○	●	○	●	●	●							
ศษ 591 การปฏิบัติการสอนและฝึกประสบการณ์วิชาชีพครู 1	●	●	●	●	●	●	●	●	●	●	●	●	●	●	●	●	●	●	●	●	●	●	●								
ศษ 592 การปฏิบัติการสอนและฝึกประสบการณ์วิชาชีพครู 2	●	●	●	●	●	●	●	●	●	●	●	●	●	●	●	●	●	●	●	●	●	●	●								
วิชาชีพครูเลือก																															
ศษ 212 ลูกเสือ ยุวกาชาด และกิจกรรมพัฒนาผู้เรียน	●	○	●	○	●	●	○	○	●	○	●	●	●	○	○	●	●	●	●	●	○	○	○	●							
ศษ 231 หลักการอุดมศึกษา	●	○	●	○	●	●	○	●	○	●	○	●	○	●	●	○	●	●	○	●	●	○	○								
ศษ 311 จิตสำนึกและการมีส่วนร่วมทางสังคมและการเมือง	●		●		●	●	●		●	○	●	●	●	●	●	●		○	●	○											
ศษ 312 การต่อยอดกับวัฒนธรรมการบริโภค	●	○	○	○	●	●	●		○	○	●	●	●	○	●	●	○	●	●	○											

● ความรับผิดชอบหลัก ○ ความรับผิดชอบรอง

รายวิชา	คุณธรรม จริยธรรม							ความรู้				ทักษะทางปัญญา				ทักษะความสัมพันธ์ระหว่างบุคคลและความรับผิดชอบ			ทักษะการวิเคราะห์เชิงตัวเลข การสื่อสารและเทคโนโลยีสารสนเทศ			ทักษะการจัดการเรียนรู้			
	1	2	3	4	5	6	7	1	2	3	4	1	2	3	4	1	2	3	1	2	3	1	2	3	
ศษ 313 งานอาสาสมัครและกิจกรรมเยาวชน	●		●		●	●	●				●	●			●	●	○		●	●		●	○		
ศษ 314 การพัฒนาทักษะการคิดระดับสูง	●	●			●	●		●	●	●	●	●		●	●	●	●			●	●	●	●	●	
ศษ 322 การพัฒนาหลักสูตรท้องถิ่น	●					●			●		○			○	●	●				●	●			●	
ศษ 332 การศึกษาพิเศษ	●	●			●		●	●	●	●	●			●		●	●		●	●	●	●	●		
ศษ 333 การจัดการเรียนรู้ออกระบบและตามอัธยาศัย	○	○	●	○	○		●	●	●	○	○	○	○	●		○	○	○	○	○	○	○	○		
ศษ 334 การจัดการเรียนรู้เพื่อสร้างจิตสำนึกสาธารณะ	●	●	●	○	●	●	●	●	●	○	●	●	●	○	●	●	●	●	●	○	●	●	●		
ศษ 335 การพัฒนาความคิดสร้างสรรค์ของผู้เรียน	●		○	●	●			●			○	●			●		●		●			●			
ศษ 336 การอบรมเลี้ยงดูเด็กปฐมวัย	●		○		●	●			●		○	●		●	●	●			●	○					
ศษ 337 การมัธยมศึกษา	●					○	○		●				●			●	○		●	○	○				
ศษ 338 หลักการอาชีวศึกษา	●					●			●		●	●		●		●			●			●			
ศษ 342 การแนะแนวเพื่อการพัฒนาคุณค่าแห่งตน	●					●			●		●	●			●					●	●				
ศษ 361 การประกันคุณภาพการศึกษา	●	○	○	○	●	●	●	○	●	○	○	●	●	○	○	●	○	○	●	●	○	○	●	○	
ศษ 362 การศึกษาเพื่อการพัฒนาชุมชน	●	○	●	○	○	○	●	●	○	○	●	●	●	●	○	○	○	○	●	○	●	○	○		
ศษ 371 สถิติเบื้องต้นทางการศึกษา	●	●			○	○	○			●	○	●	●	○	○	○				●	○	●			
ศษ 381 การงานอาชีพและเทคโนโลยี	●					●			●		●	●			●					●	●				
ศษ 431 การพัฒนาแหล่งการเรียนรู้และเครือข่ายการเรียนรู้	○	○	●	○	●	○	○	●	●	○	○	○	●	○	○	○	○	○	●	○	○	○	○		
ศษ 452 การประเมินหลักสูตรและการสอนเบื้องต้น	●	●			○	●	○				○	●	●	●	●	○	○		●	●	●				
ศษ 472 การวิจัยเพื่อพัฒนาระบบการเรียนรู้และสังคม	●	●	○	○	○	○	○			●	●	●	●	●	●	○	○	●	○	●					

● ความรับผิดชอบหลัก ○ ความรับผิดชอบรอง

รายวิชา	คุณธรรม จริยธรรม							ความรู้				ทักษะทางปัญญา				ทักษะความสัมพันธ์ระหว่างบุคคลและความรับผิดชอบ			ทักษะการวิเคราะห์เชิงตัวเลข การสื่อสารและเทคโนโลยีสารสนเทศ			ทักษะการจัดการเรียนรู้		
	1	2	3	4	5	6	7	1	2	3	4	1	2	3	4	1	2	3	1	2	3	1	2	3
ศษ 482 การออกแบบและพัฒนาสื่อการเรียนการสอน	●				●	○			○		●	●	○	○	●	●			○	●	●		●	
ศษ 201 ภาษาอังกฤษเพื่อพัฒนาการเรียนรู้	●		○		●	●			●		○	●		●	○	●	●	●		●	●		○	○
ศษ 202 ภาษาและวัฒนธรรมไทยสำหรับครู	●			●	●	○	●		●		●	○		○	●	●			○	●	○			
ศษ 211 กระบวนการทัศน์ทางการศึกษา	●		○		●	●			●	○	○	○	●	●	●	●	○	○	●	●	●			
วิชาเอกศึกษาวงศ์																								
สขพ101 กายวิภาคศาสตร์และสรีรวิทยาของมนุษย์ 1	●				●	●	●	○	○	●	●	●	○	○	○	○	○	○	○	○	●	○	○	
สขพ102 หลักการสาธารณสุขและสุขศึกษา	●		○		●	●	●	○	○	●	●	●	○	○	○	○	○	●	●	●	●	○	○	
สขพ103 สุขภาพองค์รวม	●		○		●	●	●	○	○	●	●	●	○	○	○	○	○	○	○	○	●	○	○	
สขพ104 โรคและการป้องกันโรค	●		○		●	●	●	○	○	●	●	●	○	○	○	○	○	●	●	○	●	○	○	
สขป201 จิตวิทยาทางสุขศึกษา	●				●	●	●	○	○	●	●	●	○	○	○	○	○	○	○	○	●	○	●	
สขพ202 สุขภาพครอบครัวและชุมชน	●		○		●	●	●	○	○	●	●	●	○	○	○	○	○	●	●	●	●	○	○	
สขพ203 สุขภาพผู้บริโภค	●		○		●	●	●	○	○	●	●	●	○	○	○	○	○	●	●	●	●	○	○	
สขพ204 สิ่งเสพติดศึกษา	●		○		●	●	●	○	○	●	●	●	○	○	○	○	○	○	○	○	●	○	●	
สขพ205 เพศศึกษา	●		○		●	●	●	○	○	●	●	●	○	○	○	○	○	○	○	○	●	○	●	
สขพ301 ความปลอดภัยในชีวิต	●		○		●	●	●	○	○	●	●	●	○	○	○	○	○	○	○	○	●	○	●	
สขพ302 การปฐมพยาบาลและการป้องกันการบาดเจ็บ	●		○		●	●	●	○	○	●	●	●	○	○	○	○	○	○	○	○	●	○	○	
สขพ303 อาหารและโภชนาการเพื่อสุขภาพ	●			○	●	●	●	○	○	●	●	●	○	○	○	○	○	○	○	○	●	○	○	
สขป101 สมรรถภาพทางกายเพื่อสุขภาพ	●	○			●	●	●	○	○	●	●	●	○		○	○	○	○	○	○	●	○	○	
สขป201 ภาษาอังกฤษสำหรับวิชาชีพสุขศึกษา	●				●	●	●	○	○	●	●	●	○		○	○	○	○	○	○	●	○	○	

● ความรับผิดชอบหลัก ○ ความรับผิดชอบรอง

รายวิชา	มาตรฐานผลการเรียนรู้							คุณธรรม จริยธรรม							ความรู้				ทักษะทางปัญญา				ทักษะความสัมพันธ์ระหว่างบุคคลและความรับผิดชอบ			ทักษะการวิเคราะห์เชิงตัวเลข การสื่อสารและเทคโนโลยีสารสนเทศ			ทักษะการจัดการเรียนรู้		
	1	2	3	4	5	6	7	1	2	3	4	1	2	3	4	1	2	3	1	2	3	1	2	3							
สขป301 การบริการสุขภาพและการจัดการสิ่งแวดล้อมทางสุขภาพ	●		○		●	●	●	○	○	●	●	●	○	○		●	●		●	○	○	○	○	○							
สขป302 ทักษะชีวิตและวิกฤตสุขภาพ	●		○		●	●	●	○	○	●	●	●	○	●		●	●	●	●	○	●	○	○	○							
สขป303 การวิจัยทางสุศึกษาและพฤติกรรมสุขภาพ	●			○	●	●	●	○	○	●	●	●	○	●		●	●	●	●	○	●	○	○	○							
สขป401 การจัดการโครงการสุขภาพและการประเมิน	●		○		●	●	●	○	○	●	●	●	○	●		●	●	●	●	●	●	○	○	○							
สขป402 เทคโนโลยีและนวัตกรรมจัดการเรียนรู้สุศึกษา	●				●	●	●	○	○	●	●	●	○		●	○	○	○	●	●	●	●	●	●							
สขป403 สัมมนาสุศึกษา	●		○		●	●	●	○	○	●	●	●	○	●	●	●	●	●	●	●	○	○	○	○							
วิชาเอกสุศึกษาเลือก																															
สขป304 ท้นตสุขภาพ	●	○			●	●	●	○	○	●	●	●	○	○		○	○	○	●	○	○	○	○	○							
สขป305 สุขภาพผู้สูงอายุ	●		○		●	●	●	○	○	●	●	●	○	○		●	●	●	●	○	○	○	○	○							
สขป306 สุขภาพจิตและการให้คำปรึกษาทางสุขภาพ	●		○		●	●	●	○	○	●	●	●	○	○		●	●	●	●	○	○	●	●	●							
สขป307 การแนะแนวสุขภาพ	●				●	●	●	○	○	●	●	●	○	○		○	○	○	●	●	○	○	○	○							
สขป308 วิถีชีวิตและภูมิปัญญาไทยเพื่อสุขภาพ	●		○	●	●	●	●	○	○	●	●	●	○	○	○	●		●	●	○	○	○	○	○							
สขป309 การบริหารงานสุศึกษา	●		○		●	●	●	○	○	●	●	●	○	●		●	●	●	●	○	○	○	○	○							
สขป310 การพัฒนาแหล่งการเรียนรู้และเครือข่ายการเรียนรู้ทางสุขภาพ	●		○		●	●	●	○	○	●	●	●	○	○	●	●	●	●	●	○	○	●	●	●							
สขป311 ภาวะผู้นำสุศึกษาและการสร้างการมีส่วนร่วมของภาคีเครือข่าย	●		○		●	●	●	○	○	●	●	●	○	●	●	●	●	●	●	○	○	○	○	○							
สขพ312 การสาธารณสุขและระบบสุขภาพของอาเซียน	●		○		●	●	●	○	○	●	●	●	○	●	●	○	○	○	●	●	○	○	○	○							

● ความรับผิดชอบหลัก ○ ความรับผิดชอบรอง

รายวิชา	คุณธรรม จริยธรรม							ความรู้				ทักษะทางปัญญา				ทักษะความสัมพันธ์ระหว่างบุคคลและความรับผิดชอบ			ทักษะการวิเคราะห์เชิงตัวเลข การสื่อสารและเทคโนโลยีสารสนเทศ			ทักษะการจัดการเรียนรู้		
	1	2	3	4	5	6	7	1	2	3	4	1	2	3	4	1	2	3	1	2	3	1	2	3
สขพ313 พลวัตสุขภาพโลก	●		○		●	●	●	○	○	●	●	●	○	●	●	○	○	○	●	●	○	○	○	○
สขป314 การจัดการความรู้ทางสุขภาพ	●		○		●	●	●	○	○	●	●	●	○	●	●	○	○	○	●	●	○	●	●	●
สขป404 การศึกษาอิสระทางสุขศึกษา	●		○		●	●	●	○	○	●	●	●	○	●	●	●	●	●	●	●	○	●	●	●
สขป405 มรณศึกษา	●		○		●	●	●	○	○	●	●	●	○	●	●	○	○	○	●	●	○	○	○	○
วิชาการสอนวิชาเอก																								
วิชาการสอนวิชาเอกบังคับ																								
สขป411 การจัดการเรียนรู้สุขศึกษา	●		○		●	●	●	○	○	●	●	●	●	○	●	●	●	●	●	●	○	●	●	●
วิชาการสอนวิชาเอกเลือก																								
สขพ412 การจัดการเรียนรู้สุขศึกษาสำหรับการอาชีวศึกษา	●		○		●	●	●	○	○	●	●	●	●	○	●	●	●	●	●	●	○	●	●	●
สขป413 การจัดการเรียนรู้สุขศึกษาการศึกษาพิเศษ	●		○		●	●	●	○	○	●	●	●	●	○	●	●	●	●	●	●	○	●	●	●
สขป414 การจัดการเรียนรู้สุขศึกษาการศึกษานอกระบบ	●		○		●	●	●	○	○	●	●	●	●	○	●	●	●	●	●	●	○	●	●	●

หมวดที่ 5 หลักเกณฑ์ในการประเมินผลนิสิต

1. กฎระเบียบหรือหลักเกณฑ์ ในการให้ระดับคะแนน (เกรด)

เป็นไปตามข้อบังคับมหาวิทยาลัยศรีนครินทรวิโรฒ ว่าด้วยการศึกษาระดับปริญญาตรี พ.ศ.2559

2. กระบวนการทวนสอบผลการเรียนของนิสิต

2.1 กระบวนการทวนสอบผลการเรียนของนิสิตขณะกำลังศึกษากำหนดให้มีการทวนสอบผลการเรียนของนิสิตให้เป็นส่วนหนึ่งของระบบการประกันคุณภาพภายในของมหาวิทยาลัย การทวนสอบในระดับรายวิชา มีคณะกรรมการประเมินผลข้อสอบ มีการทวนสอบมาตรฐานการวัดและประเมินผลตามลำดับตั้งแต่อาจารย์ผู้สอน ระดับภาควิชา ระดับคณะ ไปจนถึงระดับมหาวิทยาลัย

2.2 กระบวนการทวนสอบมาตรฐานผลสัมฤทธิ์ของนิสิตหลังจากสำเร็จการศึกษา มีการติดตามผลการประเมินของผู้เรียนด้านการปฏิบัติงานทำการประเมินผลความพึงพอใจของผู้เรียนในเรื่องคุณภาพการสอนและสิ่งสนับสนุนการเรียนรู้การประเมินบัณฑิตเมื่อออกไปประกอบอาชีพ สัมภาษณ์บัณฑิต ศิษย์เก่าเกี่ยวกับกิจกรรมการเรียนการสอน การสำรวจความเห็นจากผู้ใช้บัณฑิตต่อความพร้อมทางวิชาการ คุณลักษณะของนิสิตและบัณฑิต มีการประเมินการปฏิบัติงานของอาจารย์ทั้งโดยคณะศึกษาศาสตร์และโดยนิสิต เพื่อนำผลที่ได้มาเป็นแนวทางปรับปรุงและพัฒนาคุณภาพผู้เรียนให้ดีขึ้น

3. เกณฑ์การสำเร็จการศึกษาตามหลักสูตร

3.1 เป็นไปตามข้อบังคับมหาวิทยาลัยศรีนครินทรวิโรฒ ว่าด้วยการศึกษาระดับปริญญาตรี พ.ศ.2559

3.2 เข้าร่วมกิจกรรมตามข้อกำหนดของมหาวิทยาลัยศรีนครินทรวิโรฒ

3.3 ผ่านการประเมินมาตรฐานบัณฑิตตามเกณฑ์มาตรฐานวิชาชีพครู

หมวดที่ 6 การพัฒนาคณาจารย์

1. การเตรียมการสำหรับอาจารย์ใหม่

จัดให้มีการปฐมนิเทศและ/หรือการแนะนำอาจารย์ใหม่และอาจารย์พิเศษในรูปแบบต่างๆ ให้มีความรู้ความเข้าใจในนโยบายของมหาวิทยาลัย ของคณะศึกษาศาสตร์ตลอดจนอัตลักษณ์ของสาขาวิชาและให้เข้าใจถึงหลักสูตรและบทบาทของรายวิชาต่างๆที่สอนในหลักสูตรและรายวิชาที่ตนรับผิดชอบสอนตลอดจนแนะนำบทบาท หน้าที่ ภารกิจต่างๆ ในมหาวิทยาลัยในฐานะอาจารย์มหาวิทยาลัย เพื่อให้มีความมั่นใจในการปฏิบัติงาน โดย

1.1 กำหนดให้คณาจารย์ใหม่เข้าร่วมโครงการปฐมนิเทศและสัมมนาอาจารย์ใหม่ของมหาวิทยาลัยศรีนครินทรวิโรฒและโครงการพัฒนาอาจารย์ใหม่ของคณะศึกษาศาสตร์และคณะร่วมผลิต ด้านการจัดการเรียนการสอน กลยุทธ์การสอน การประเมินผล การนิเทศและการวิจัย การทำมคอ.3-7

1.2 จัดระบบอาจารย์พี่เลี้ยงสำหรับอาจารย์ใหม่ เพื่อให้คำแนะนำและให้คำปรึกษาเกี่ยวกับจุดมุ่งหมายโครงสร้างหลักสูตรและรายวิชาและการพัฒนานิสิตเพื่อให้อาจารย์ใหม่สามารถให้คำแนะนำ

นิสิตเกี่ยวกับหลักสูตรและการจัดการเรียนการสอนของคณะและการพัฒนานิสิตได้อย่างมีประสิทธิภาพ พัฒนาด้านวิจัย จัดเงินทุนสำหรับนักวิจัยรุ่นใหม่และเข้าร่วมเป็นคณะผู้วิจัยร่วมกับนักวิจัยอาวุโส

2. การพัฒนาความรู้และทักษะให้แก่คณาจารย์

2.1 การพัฒนาทักษะการจัดการเรียนการสอน การวัดและการประเมินผล

2.1.1 จัดการประชุมสัมมนาเชิงปฏิบัติการ เพื่อพัฒนาอาจารย์ในด้านการจัดการเรียนการสอน การพัฒนาสื่อการเรียนการสอน การวัดและประเมินผลผู้เรียน

2.1.2 สนับสนุนให้คณาจารย์เข้าร่วมโครงการพัฒนาความรู้ในด้านทักษะการจัดการสอน การใช้สื่อการเรียนการสอน การใช้เทคโนโลยีสารสนเทศการจัดการความรู้และการทำวิจัยของ มหาวิทยาลัยศรีนครินทรวิโรฒและภายนอกสถาบัน

2.2 การพัฒนาวิชาการและวิชาชีพด้านอื่น ๆ

2.2.1 ส่งเสริมและสนับสนุนให้คณาจารย์ มีตำแหน่งทางวิชาการ โดย พัฒนาผลงานทางวิชาการและพัฒนาผลงานทางด้านวิจัย จาก การสนับสนุนเงินทุน และส่งเสริมการเผยแพร่ในรูปแบบต่าง ๆ ที่เป็นระดับชาติและนานาชาติ

2.2.2 จัดกิจกรรม เพื่อส่งเสริมทักษะ การเขียนเอกสารตำรา บทความ และผลงานทางวิชาการในลักษณะอื่น ๆ

2.2.3 ให้ทุนสนับสนุนการไปเข้าร่วมประชุมเพื่อเสนอผลงานทางวิชาการในต่างประเทศ สนับสนุนการเข้าร่วมสัมมนาวิชาการต่างๆ ศึกษาดูงานทั้งในประเทศและต่างประเทศ ส่งเสริมให้มีส่วนร่วมในกิจกรรมชุมชน

2.2.4 จัดโครงการสนับสนุนให้คณาจารย์ศึกษาต่อในระดับปริญญาเอก โดยให้ทุนการศึกษาในรูปแบบต่างๆ สำหรับผู้เข้าร่วมโครงการ

2.2.5 จัดสัมมนาระดับชาติ/นานาชาติ

2.2.6 สร้างสัมพันธภาพกับมหาวิทยาลัยในต่างประเทศ รวมทั้งประเทศการทำสัญญาความร่วมมือ เพื่อแลกเปลี่ยนเรียนรู้และพัฒนาองค์ความรู้ในวิชาชีพ

หมวดที่ 7 การประกันคุณภาพ

1. การกำกับมาตรฐาน

หลักสูตรการศึกษาบัณฑิต สาขาวิชาสุศึกษา ดำเนินการตามมาตรฐานคุณวุฒิระดับปริญญาตรีสาขาครุศาสตร์และสาขาศึกษาศาสตร์ (หลักสูตรห้าปี) (มคอ.1) และเป็นไปตามมาตรฐานวิชาชีพครูของคุรุสภา โดยกำหนดโครงสร้างรายวิชาที่เน้นผลิตบัณฑิตที่มีความเป็นเลิศทางวิชาการและวิชาชีพสุศึกษา เป็นผู้นำในการสร้างสรรค์การเรียนรู้เพื่อการพัฒนาพฤติกรรมสุภาพแนวใหม่ มีความเป็นครูและเป็นนักวิชาการที่พร้อมด้วยคุณธรรม จริยธรรม กำหนดให้เรียนตลอดหลักสูตร ไม่น้อยกว่า 169 หน่วยกิต เนื้อหาสาระวิชาทางทฤษฎีและปฏิบัติการประกอบด้วย หมวดวิชาศึกษาทั่วไป จำนวนไม่น้อยกว่า 30 หน่วยกิต หมวดวิชาเฉพาะด้าน แบ่งเป็นวิชา เฉพาะวิชาชีพ ครู จำนวนไม่น้อยกว่า 51 หน่วยกิต วิชาเอกสุศึกษา จำนวนไม่น้อยกว่า 78 หน่วยกิต และหมวดวิชาเลือกเสรี จำนวนไม่น้อยกว่า 6 หน่วยกิต

บริหารการจัดการเรียนการสอนตลอดระยะเวลา 5 ปี โดยคณะกรรมการบริหารหลักสูตรการศึกษาบัณฑิต สาขาวิชาสุศึกษา เพื่อให้เป็นไปตามกระบวนการหลักสูตร กำกับการดำเนินงานตามแผนการศึกษาที่ระบุไว้ชัดเจนเป็น รายภาค เรียน จำนวนทั้งสิ้น 10 ภาคเรียน โดยใน 2 ภาคเรียนสุดท้าย นิสิตในหลักสูตร จะออกไป ปฏิบัติการสอนและฝึกประสบการณ์วิชาชีพครูในสถานศึกษาเป็นเวลา 1 ปีการศึกษา

ระบบการบริหารหลักสูตร

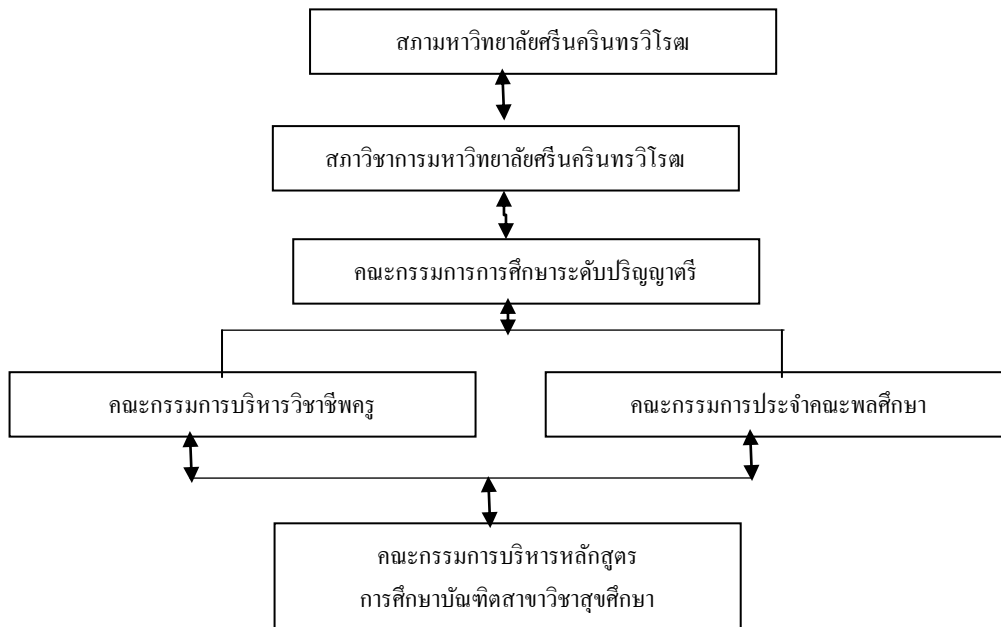

2. บัณฑิต

การผลิตบัณฑิตหลักสูตรการศึกษาบัณฑิต สาขาวิชาสุศึกษา จัดกิจกรรมการเรียนการสอนให้ผู้เรียนมีความรู้ในวิชาการและวิชาชีพ มีคุณลักษณะตามหลักสูตรที่กำหนด บัณฑิตเป็นผู้มีความรู้มีคุณธรรมจริยธรรม มีความสามารถในการเรียนรู้และพัฒนาตนเอง สามารถประยุกต์ใช้ความรู้เพื่อการ

ดำรงชีวิตในสังคมได้อย่างมีความสุขทั้งทางร่างกายและจิตใจ มีความสำนึกและความรับผิดชอบในฐานะพลเมืองและพลโลก มีคุณลักษณะตามอัตลักษณ์ของมหาวิทยาลัย

ศรีนครินทร์วิโรฒ

หลักสูตรการศึกษาระดับบัณฑิต สาขาวิชาสุขศึกษา ดำเนินการผลิตบัณฑิตให้มีคุณภาพบัณฑิตตามกรอบมาตรฐานคุณวุฒิระดับอุดมศึกษาแห่งชาติ มีผลการเรียนรู้อย่างน้อย 6 ด้านคือ 1) ด้านคุณธรรมจริยธรรม 2) ด้านความรู้ 3) ด้านทักษะทางปัญญา 4) ด้านทักษะความสัมพันธ์ระหว่างบุคคลและความรับผิดชอบและ 5) ด้านทักษะการวิเคราะห์เชิงตัวเลข การสื่อสาร และการใช้เทคโนโลยีสารสนเทศ 6) ทักษะการจัดการเรียนรู้

ร้อยละของบัณฑิต หลักสูตรการศึกษาระดับบัณฑิต สาขาวิชาสุขศึกษา ได้งานทำตรงสาขา หรือประกอบอาชีพอิสระภายใน 1 ปี นับจากวันที่สำเร็จการศึกษา

3. นิสิต

การรับหรือคัดเลือกนิสิตเข้าศึกษาในหลักสูตร เป็นระบบที่สามารถคัดเลือกนิสิตที่มีคุณสมบัติและความพร้อมในการเรียนในหลักสูตรจนสำเร็จการศึกษา กำหนดวิธีรับในรูปแบบต่างๆ ตามที่คณะกรรมการบริหารหลักสูตรกำหนด ทั้งส่งเสริมพัฒนา นิสิตให้มีความพร้อมทางการเรียน และมีกิจกรรมการพัฒนาในรูปแบบต่าง ๆ เพื่อให้ นิสิตมีความรู้ ความสามารถตามหลักสูตร มีทักษะการเรียนรู้ในศตวรรษที่ 21 และสำหรับหลักสูตรระดับบัณฑิตศึกษามีทักษะ การ วิจัยที่สามารถสร้างองค์ความรู้ได้

กำหนดเกณฑ์ที่ใช้ในการคัดเลือกมีความโปร่งใส ชัดเจน และสอดคล้องกับ คุณสมบัติของนิสิตที่กำหนดในหลักสูตร มีเครื่องมือที่ใช้ในการคัดเลือก ข้อมูล และวิธีการคัดเลือคนิสิตให้ได้นิสิตที่มีความพร้อมทางปัญญา สุขภาพกายและจิต ความมุ่งมั่นที่จะเรียน และมีเวลาเรียนเพียงพอ เพื่อให้สามารถสำเร็จการศึกษาได้ตามระยะเวลาที่หลักสูตรกำหนดการเตรียมความพร้อมก่อนเข้าศึกษาในช่วงปีแรกของการศึกษา มีกลไกในการพัฒนาความรู้พื้นฐาน มีการเตรียมความพร้อมทางการเรียนแก่นิสิต เพื่อให้มีความสามารถในการเรียนรู้ระดับอุดมศึกษาได้อย่างมีความสุข อัตราการลาออกกลางคันน้อย ในระหว่างการศึกษามีการจัดกิจกรรมการพัฒนาความรู้ความสามารถในรูปแบบต่าง ๆ ทั้งกิจกรรมในห้องเรียนและนอกห้องเรียน มีกิจกรรมเสริมสร้างความเป็นพลเมืองดีที่มีจิตสำนึกสาธารณะ มีการวางระบบการดูแลให้คำปรึกษาจากอาจารย์ที่ปรึกษาวิชาการ มีระบบการป้องกันหรือการบริหารจัดการความเสี่ยงของ นิสิต เพื่อให้สามารถสำเร็จการศึกษาได้ตามระยะเวลาที่หลักสูตรกำหนด รวมทั้งการส่งเสริม การเผยแพร่ผลงานวิชาการของ นิสิต การสร้างโอกาสการเรียนรู้ที่ส่งเสริมการพัฒนาศักยภาพ นิสิตและทักษะการเรียนรู้ในศตวรรษที่ 21 ให้ได้มาตรฐานสากล

กำหนดให้มีระบบกลไกเพื่อให้ นิสิตมีความพร้อมทางการเรียน มีอัตราการคงอยู่ของนิสิตในหลักสูตรสูง อัตราการสำเร็จการศึกษาตามหลักสูตรสูง นิสิตมีความพึงพอใจต่อหลักสูตร และมีระบบการจัดการข้อร้องเรียนของนิสิต มีการควบคุมการดูแลการให้คำปรึกษาวิชาการและแนะแนวแก่นิสิต

4. อาจารย์

อาจารย์เป็นปัจจัยป้อนที่สำคัญของการผลิตบัณฑิต ผู้เกี่ยวข้องต้องมีการออกแบบระบบ ประกัน การบริหารและพัฒนาอาจารย์ เพื่อให้ได้อาจารย์ที่มีคุณภาพเหมาะสม มีคุณสมบัติสอดคล้อง กับสภาพบริบท ปรัชญา วิสัยทัศน์ของสถาบัน และของหลักสูตร และมีการส่งเสริมให้อาจารย์มีความรัก ในองค์กรและการปฏิบัติงานตามวิชาชีพ ผู้บริหารต้องมีการกำหนดนโยบาย แผนระยะยาว และ กิจกรรมการดำเนินงาน ตลอดจนการกำกับดูแล และการพัฒนาคุณภาพ อาจารย์ การวางระบบประกัน คุณภาพอาจารย์ เป็นการดำเนินงานเพื่อให้ได้อาจารย์ที่มีคุณสมบัติทั้งเชิงปริมาณและเชิงคุณภาพที่ เป็นไปตามเกณฑ์มาตรฐานหลักสูตรที่กำหนดโดยสำนักงานคณะกรรมการ การอุดมศึกษา และมี พัฒนาการเพิ่มขึ้นด้วยการวางแผนและการลงทุนงบประมาณและทรัพยากร เพื่อให้้อัตรากำลัง อาจารย์มีจำนวนเหมาะสมกับจำนวนนักศึกษาที่รับเข้าในหลักสูตร มีจำนวนอาจารย์ที่มีความรู้ ความ เชี่ยวชาญทางสาขาวิชาของหลักสูตร และมีประสบการณ์ที่เหมาะสมกับการผลิตบัณฑิต อันสะท้อนจาก วุฒิศึกษา ตำแหน่งทางวิชาการ และความก้าวหน้าในการผลิตผลงานทางวิชาการอย่างต่อเนื่อง

การบริหารและพัฒนาอาจารย์ เริ่มต้นตั้งแต่ระบบการรับอาจารย์ใหม่ ต้องกำหนดเกณฑ์ คุณสมบัติอาจารย์ที่สอดคล้องกับสภาพบริบท ปรัชญา วิสัยทัศน์ของสถาบัน และของหลักสูตร มีกลไก การคัดเลือกอาจารย์ที่เหมาะสม โปร่งใส นอกจากนี้ต้องมีระบบการบริหาร อาจารย์ โดยการกำหนด นโยบาย แผนระยะยาว เพื่อให้ได้อาจารย์ที่มีคุณสมบัติทั้งเชิงปริมาณและเชิงคุณภาพที่เป็นไปตาม เกณฑ์มาตรฐานหลักสูตรที่กำหนด โดยสำนักงานคณะกรรมการการอุดมศึกษา และระบบการส่งเสริม และพัฒนาอาจารย์ มีการวางแผนและการลงทุน งบประมาณและทรัพยากรและกิจกรรม การดำเนินงาน ตลอดจนการกำกับดูแล และการพัฒนาคุณภาพอาจารย์

การส่งเสริมและพัฒนาอาจารย์ต้องทำให้อาจารย์ในหลักสูตรมีคุณสมบัติที่เหมาะสมและ เพียงพอ โดยทำให้อาจารย์มีความรู้ ความเชี่ยวชาญทางสาขาวิชาที่เปิดให้บริการ และมีประสบการณ์ที่ เหมาะสมกับการผลิตบัณฑิต อัน สะท้อนจากวุฒิศึกษา ตำแหน่งทางวิชาการ และความก้าวหน้าใน การผลิตผลงานทางวิชาการอย่างต่อเนื่อง

ผลการประกันคุณภาพ ต้องนำไปสู่การมี้อัตรากำลังอาจารย์ที่มีจำนวนเหมาะสมกับจำนวนนักศึกษาที่ รับเข้าในหลักสูตร อัตราคงอยู่ของอาจารย์สูง และอาจารย์มีความพึงพอใจต่อการบริหารหลักสูตร

5. หลักสูตร การเรียนการสอน การประเมินผู้เรียน

ผู้บริหารต้องรับผิดชอบในการควบคุมกำกับการบริหารจัดการหลักสูตรให้มีประสิทธิภาพ และประสิทธิผลอย่างต่อเนื่อง คณะกรรมการบริหารหลักสูตรควรมีบทบาทหน้าที่ในการบริหารจัดการ 3 ด้านที่สำคัญ คือ (1) สารของรายวิชาในหลักสูตร (2) การวางระบบผู้สอนและกระบวนการ เรียน การสอน (3) การประเมินผู้เรียน ระบบประกันคุณภาพในการดำเนินการหลักสูตร ประกอบด้วย หลักสูตร การเรียนการสอน และการประเมินผู้เรียน เพื่อให้สอดคล้องกับกรอบมาตรฐานคุณวุฒิตามที่ สำนักงานคณะกรรมการการอุดมศึกษากำหนด ตัวบ่งชี้ในการประเมินต้องให้ความสำคัญกับการ กำหนดรายวิชาที่มีเนื้อหาที่ทันสมัย ก้าวทันความก้าวหน้าทางวิทยาการที่เปลี่ยนแปลงตลอดเวลา รวมทั้งการวางระบบผู้สอนและอาจารย์ที่ปรึกษา ซึ่งต้องเป็นบุคคลที่มีความรู้ ความเชี่ยวชาญ

ประสบการณ์ และมีคุณสมบัติเหมาะสมในการพัฒนานักศึกษาให้เต็มศักยภาพ จัดกิจกรรมการเรียนการสอน ที่เน้นนักศึกษาเป็นสำคัญ และส่งเสริมทักษะการเรียนรู้ในศตวรรษที่ 21

การออกแบบหลักสูตร ควบคุมกำกับการจัดทำรายวิชาต่าง ๆ ให้มีเนื้อหาที่ทันสมัย ก้าวทันความก้าวหน้าทางวิทยาการที่เปลี่ยนแปลงตลอดเวลา มีการบริหารจัดการการเปิดรายวิชาต่าง ๆ ทั้งวิชาบังคับและวิชาเลือกที่เน้นนักศึกษาเป็นสำคัญ โดยสนองความต้องการของนักศึกษา และตลาดแรงงาน สำหรับหลักสูตรระดับบัณฑิตศึกษาต้องเน้นการพัฒนาทักษะด้านการวิจัยและการเรียนรู้ด้วยตนเอง

หลักสูตรต้องให้ความสำคัญกับการวางระบบผู้สอนในแต่ละรายวิชา โดยคำนึงถึงความรู้ความสามารถและความเชี่ยวชาญในวิชาที่สอน และเป็นความรู้ที่ทันสมัยของอาจารย์ที่มอบหมายให้สอนในวิชานั้น ๆ เพื่อให้ให้นักศึกษาได้รับความรู้ประสบการณ์ และได้รับการพัฒนาความสามารถจากผู้รู้จริง สำหรับหลักสูตรระดับบัณฑิตศึกษา ต้องให้ความสำคัญกับการกำหนดหัวข้อวิทยานิพนธ์ การกำหนดอาจารย์ที่ปรึกษาวิทยานิพนธ์ การค้นคว้าอิสระที่เหมาะสมกับหัวข้อวิทยานิพนธ์ การค้นคว้าอิสระ และลักษณะของนักศึกษา ให้นักศึกษาได้รับโอกาสและการพัฒนาตนเองเต็มตามศักยภาพ อาจารย์ที่ปรึกษาวิทยานิพนธ์ การค้นคว้าอิสระต้องสามารถให้คำปรึกษาวิทยานิพนธ์การค้นคว้าอิสระ ตั้งแต่กระบวนการพัฒนาหัวข้อจนถึงการทำวิทยานิพนธ์ การค้นคว้าอิสระ การสอบป้องกัน และการเผยแพร่ผลงานวิจัยจนสำเร็จการศึกษา

กระบวนการเรียนการสอนสำหรับยุคศตวรรษที่ 21 ต้องเน้นการพัฒนานักศึกษาให้มีความรู้ตาม โครงสร้างหลักสูตรที่กำหนด และได้รับการพัฒนาตามกรอบมาตรฐานคุณวุฒิ คุณธรรมจริยธรรม ทักษะการเรียนรู้ ในศตวรรษที่ 21 โดยเฉพาะทักษะการเรียนรู้ด้วยตนเอง ทักษะทางภาษาไทยและภาษาต่างประเทศ ทักษะการทำงาน แบบมีส่วนร่วม ความสามารถในการใช้เทคโนโลยี ความสามารถในการดูแลสุขภาพ ฯลฯ การเรียนการสอนสมัยใหม่ต้องใช้สื่อเทคโนโลยี และทำให้นักศึกษาเรียนรู้ได้ตลอดเวลาและในสถานที่ใดก็ได้ ผู้สอนมีหน้าที่เป็นผู้อำนวยความสะดวกให้เกิดการเรียนรู้ และสนับสนุนการเรียนรู้ สำหรับหลักสูตรระดับบัณฑิตศึกษา เทคนิคการสอน จะเน้นการวิจัยเป็นฐาน การเรียนแบบใช้ปัญหาเป็นฐาน

การประเมินนักศึกษามีจุดมุ่งหมาย 3 ประการ คือ การประเมินผลนักศึกษาเพื่อให้ข้อมูลสารสนเทศที่เป็นประโยชน์ต่อการปรับปรุงการเรียนการสอนของผู้สอน และนำไปสู่การพัฒนาการเรียนรู้ของนักศึกษา (assessment for learning) การประเมินที่ทำให้นักศึกษาสามารถประเมินตนเองเป็น และมีการนำผลการประเมินไปใช้ในการพัฒนาวิธีการเรียนของตนเองใหม่ จนเกิดการเรียนรู้ (assessment as learning) และการประเมินผลการเรียนรู้ของนักศึกษาที่แสดงผลลัพธ์การเรียนรู้ที่คาดหวังของหลักสูตร (assessment of learning) การประเมินส่วนใหญ่จะใช้เพื่อจุดมุ่งหมายประการหลัง คือ เน้นการได้ข้อมูลเกี่ยวกับสัมฤทธิ์ผลการเรียนรู้ของนักศึกษา การจัดการเรียนการสอนจึงควรส่งเสริมให้มีการประเมินเพื่อจุดมุ่งหมายสองประการแรกด้วย ทั้งนี้ ความเหมาะสมของระบบประเมินต้องให้ความสำคัญกับการกำหนดเกณฑ์การประเมิน วิธีการประเมิน เครื่องมือประเมินที่มีคุณภาพ และวิธีการให้เกรดที่สะท้อนผลการเรียนรู้ได้อย่างเหมาะสม มีการกำกับให้มีการประเมินตามสภาพจริง (authentic assessment) มีการใช้วิธีการประเมินที่หลากหลาย ให้ผลการประเมินที่สะท้อนความสามารถในการปฏิบัติงานในโลกแห่งความเป็นจริง (real world) และมีวิธีการให้ข้อมูลป้อนกลับ (feedback) ที่

ทำให้นักศึกษาสามารถแก้ไขจุดอ่อนหรือเสริมจุดแข็งของตนเองได้ ้ให้ผลการประเมินที่สะท้อน ระดับความสามารถที่แท้จริงของนักศึกษา สำหรับหลักสูตรระดับบัณฑิตศึกษา ต้องให้ความสำคัญกับการวางระบบประเมินวิทยานิพนธ์ การค้นคว้าอิสระที่มีคุณภาพด้วย

6. สิ่งสนับสนุนการเรียนรู้

ในการดำเนินการบริหารหลักสูตร จะต้องมียุทธศาสตร์ที่สำคัญอีกประการหนึ่งคือ สิ่งสนับสนุนการเรียนรู้ ซึ่งประกอบด้วย ความพร้อมทางกายภาพ ความพร้อมด้านอุปกรณ์ ความพร้อมด้านเทคโนโลยี ความพร้อมด้านการให้บริการ เช่น ห้องเรียน ห้องปฏิบัติการ ห้องทำวิจัย อุปกรณ์การเรียนการสอน ห้องสมุด การบริการเทคโนโลยีสารสนเทศ คอมพิวเตอร์ Wifi และอื่น ๆ รวมทั้งการบำรุงรักษาที่ส่งเสริมสนับสนุนให้นักศึกษาสามารถเรียนรู้ได้อย่างมีประสิทธิภาพ ประสิทธิภาพ ตามมาตรฐานผลการเรียนรู้ที่กำหนดตามกรอบมาตรฐานคุณวุฒิระดับอุดมศึกษาแห่งชาติ โดยพิจารณาร่วมกับผลการประเมินความพึงพอใจของนักศึกษาและอาจารย์

ความพร้อมของสิ่งสนับสนุนการเรียนการสอนมีหลายประการ ได้แก่ ความพร้อมทางกายภาพ เช่น ห้องเรียน ห้องปฏิบัติการ ที่พักของนักศึกษา ฯลฯ และความพร้อมของอุปกรณ์เทคโนโลยี และสิ่งอำนวยความสะดวกหรือทรัพยากรที่เอื้อต่อการเรียนรู้ เช่น อุปกรณ์การเรียนการสอน ห้องสมุด หนังสือ ตำรา สิ่งพิมพ์ วารสาร ฐานข้อมูลเพื่อการสืบค้น แหล่งเรียนรู้ สื่ออิเล็กทรอนิกส์ ฯลฯ สิ่งสนับสนุนเหล่านี้ต้องมีปริมาณเพียงพอและมีคุณภาพพร้อมใช้งาน ทันสมัยโดยพิจารณาการดำเนินการปรับปรุงพัฒนาจากผลการประเมินความพึงพอใจของนักศึกษาและอาจารย์

7. ตัวบ่งชี้ผลการดำเนินงาน (Key Performance Indicators)

ตัวบ่งชี้ผลการดำเนินงาน	ปี	ปี	ปี	ปี	ปี	ปี
	2560	2561	2562	2563	2564	2565
(1) อาจารย์ผู้รับผิดชอบหลักสูตรอย่างน้อยร้อยละ 80 มีส่วนร่วมในการประชุมเพื่อวางแผน ติดตาม และทบทวนการดำเนินงานหลักสูตร	/	/	/	/	/	-
(2) มีรายละเอียดของหลักสูตร ตามแบบ มคอที่ 5 สอดคล้องกับกรอบมาตรฐานคุณวุฒิแห่งชาติ หรือ มาตรฐานคุณวุฒิสาขา (ถ้ามี)	/	/	/	/	/	-
(3) มีรายละเอียดของรายวิชาและรายละเอียดของประสบการณ์ภาคสน (ถ้ามี) ตามแบบ มคอ 8 และ มคอ 4 อย่างน้อยก่อนการ เปิดสอนในแต่ละภาคการศึกษาให้ครบทุกรายวิชา	/	/	/	/	/	-
(4) จัดทำรายงานผลการดำเนินการของรายวิชา และรายงานผลการดำเนินการของประสบการณ์ภาคสน (ถ้ามี) ตามแบบ มคอ 8 และ มคอ 6 ภายใน 30 วัน หลังสิ้นสุดภาคการศึกษาที่เปิดสอนให้ครบทุกรายวิชา	/	/	/	/	/	-
(5) จัดทำรายงานผลการดำเนินการของหลักสูตร ตามแบบ มคอ 5 ภายใน 60 วัน หลังสิ้นสุดปีการศึกษา	/	/	/	/	/	-

ตัวบ่งชี้ผลการดำเนินงาน	ปี	ปี	ปี	ปี	ปี	ปี
	2560	2561	2562	2563	2564	2565
(6) มีการทวนสอบผลสัมฤทธิ์ของนิสิตนักศึกษาตามมาตรฐานผลการเรียนรู้ ที่กำหนดใน มคอธ และ มคอ4 (ถ้ามี) อย่างน้อยร้อยละ25 ของ รายวิชาที่เปิดสอนในแต่ละปีการศึกษา	/	/	/	/	/	-
(7) มีการพัฒนาปรับปรุงการจัดการเรียนการสอน กลยุทธ์การสอน หรือ การประเมินผลการเรียนรู้จากผลประเมินการดำเนินงานที่รายงาน ใน มคอ7ปีที่แล้ว	-	/	/	/	/	-
(8) อาจารย์ใหม่(ถ้ามี) ทุกคน ได้รับการปฐมนิเทศหรือคำแนะนำด้าน การจัดการเรียนการสอน	/	/	/	/	/	-
(9) อาจารย์ประจำหลักสูตรทุกคนได้รับการพัฒนาทางวิชาการ และหรือ วิชาชีพ อย่างน้อยปีละหนึ่งครั้ง	/	/	/	/	/	-
(10) จำนวนบุคลากรสนับสนุนการเรียนการสอน(ถ้ามี) ได้รับการพัฒนา วิชาการ และหรือวิชาชีพ ไม่น้อยกว่าร้อยละ5 ต่อปี	/	/	/	/	/	-
(11) ระดับความพึงพอใจของนิสิตนักศึกษาปีสุดท้ายบัณฑิตใหม่ที่มี ต่อ คุณภาพหลักสูตร เฉลี่ยไม่น้อยกว่า 3.5 จากคะแนนเต็ม5.0	-	-	-	-	/	/
(12) ระดับความพึงพอใจของผู้ใช้บัณฑิตที่มีต่อบัณฑิตใหม่ เฉลี่ยไม่น้อย กว่า 3.5 จากคะแนนเต็ม5.0	-	-	-	-	-	/

ทั้งนี้ เกณฑ์การประเมินผ่าน คือ มีการดำเนินงานตามข้อ 1-5 จากตารางตัวบ่งชี้การดำเนินงาน และอย่างน้อยร้อยละ 80 ของตัวบ่งชี้ผลการดำเนินงานที่ระบุไว้ในแต่ละปี

หมวดที่ 8 การประเมินและปรับปรุงการดำเนินการของหลักสูตร

1. การประเมินประสิทธิผลของการสอน

1.1 การประเมินกลยุทธ์การสอน

1.1.1 ประเมินคุณภาพการเรียนการสอนรายวิชา โดยนิสิตที่ลงทะเบียนเรียน

1.1.2 ประเมินประสิทธิภาพการสอนจากผลการเรียนของนิสิต

1.1.3 ประเมินจากการสังเกตพฤติกรรม การเข้าร่วมกิจกรรมการเรียนการสอนของนิสิต ทั้งในและนอกชั้นเรียน

1.1.4 ประเมินจากผลงานของนิสิตที่ได้รับมอบหมายในแต่ละรายวิชา

1.1.5 ประเมินวิธีการจัดการเรียนรู้ โดยคณาจารย์ผู้สอนในระดับรายวิชาและสาขาวิชา

1.2 การประเมินทักษะของอาจารย์ในการใช้แผนกลยุทธ์การสอน

1.2.1 ประเมินอาจารย์ผู้สอนในแต่ละรายวิชาโดยนิสิตตามแบบประเมินคุณภาพการเรียน การสอน

1.2.2 รายงานผลการประเมินทักษะอาจารย์ให้แก่อาจารย์ผู้สอนและผู้รับผิดชอบหลักสูตร เพื่อใช้ในการปรับปรุงกลยุทธ์การสอนของอาจารย์ต่อไป

1.2.3 คณะรวบรวมผลการประเมินทักษะของอาจารย์ในการจัดกิจกรรมเพื่อพัฒนา / ปรับปรุงทักษะกลยุทธ์การสอน

2. การประเมินหลักสูตรในภาพรวม

2.1 กำหนดให้มีคณะกรรมการประเมินหลักสูตร ซึ่งประกอบไปด้วยคณะกรรมการภายใน และภายนอกสถาบัน

2.2 ประเมินหลักสูตรในแต่ละปีการศึกษา ซึ่งประกอบไปด้วย การประเมินการจัดการเรียน การสอน การฝึกประสบการณ์วิชาชีพ การประเมินผลสัมฤทธิ์ของนิสิต และการประมวลความรู้ของนิสิต ก่อนจบ การประเมินผลผลิต (Output) และประเมินผลที่ได้ (Outcome)

2.3 ประเมินความพึงพอใจของผู้ใช้บัณฑิต

2.4 จัดทำการวิจัยเชิงประเมินหลักสูตร เพื่อนำผลไปใช้ในการพัฒนาและปรับปรุงหลักสูตร

3. การประเมินผลการดำเนินงานตามรายละเอียดหลักสูตร

คณะกรรมการประกันคุณภาพภายใน ดำเนินการประเมินผลการดำเนินงานตามตัวบ่งชี้ (Key Performance Indicators) ในหมวดที่ 7 ข้อ 7

4. การทบทวนผลการประเมินและวางแผนปรับปรุงหลักสูตรและแผนกลยุทธ์การสอน

4.1 จัดทำรายงานการประเมินหลักสูตรเพื่อเสนอต่อคณะกรรมการในระดับต่าง ๆ คณาจารย์และ ผู้เกี่ยวข้อง

4.2 จัดประชุม สัมมนา การวางแผนปรับปรุงหลักสูตร และกลยุทธ์การสอน โดยใช้ผลการประเมิน เป็นฐานในการปรับปรุง

4.3 เชิญผู้มีส่วนได้เสีย (Stakeholders) มีส่วนร่วมในการให้ข้อเสนอแนะเพื่อการปรับปรุงหลักสูตร และกลยุทธ์การสอน

ภาคผนวก

ภาคผนวก ก ข้อบังคับมหาวิทยาลัยศรีนครินทรวิโรฒ ว่าด้วยการศึกษาระดับปริญญาตรี พ.ศ. 2559

ภาคผนวก ข สำเนาคำสั่งแต่งตั้งคณะกรรมการร่าง/ปรับปรุง หลักสูตร

ภาคผนวก ค รายงานผลการวิพากษ์หลักสูตร

ภาคผนวก ง รายงานการประเมินหลักสูตร (กรณีหลักสูตรปรับปรุง)

ภาคผนวก จ รายงานการสำรวจความเป็นไปได้ในการเปิดหลักสูตร (กรณีหลักสูตรใหม่)

ภาคผนวก ฉ ประวัติและผลงานของอาจารย์

ภาคผนวก ช ตารางเปรียบเทียบการปรับปรุงหลักสูตร

ภาคผนวก ก ข้อบังคับมหาวิทยาลัยศรีนครินทรวิโรฒ ว่าด้วยการศึกษาระดับปริญญาตรี
พ.ศ. 2559



ข้อบังคับมหาวิทยาลัยศรีนครินทรวิโรฒ
ว่าด้วยการศึกษาระดับปริญญาตรี
พ.ศ. ๒๕๕๙

โดยที่เป็นการสมควรปรับปรุงการจัดการศึกษาระดับปริญญาตรีของมหาวิทยาลัยให้สอดคล้องและเหมาะสมตามพระราชบัญญัติมหาวิทยาลัยศรีนครินทรวิโรฒพ.ศ.๒๕๕๙

อาศัยอำนาจตามความในมาตรา ๒๓ (๒) มาตรา ๔๕ มาตรา ๔๗ และมาตรา ๖๖ แห่งพระราชบัญญัติมหาวิทยาลัยศรีนครินทรวิโรฒ พ.ศ.๒๕๕๙ ประกาศกระทรวงศึกษาธิการ เรื่อง เกณฑ์มาตรฐานหลักสูตรระดับปริญญาตรี พ.ศ. ๒๕๕๘ และประกาศกระทรวงศึกษาธิการ เรื่อง แนวทางการบริหารเกณฑ์มาตรฐานหลักสูตรระดับอุดมศึกษา พ.ศ. ๒๕๕๘ ประกอบมติสภามหาวิทยาลัย ในการประชุมครั้งที่ ๑๓/๒๕๕๙ เมื่อวันที่ ๒๖ ตุลาคม ๒๕๕๙ สภามหาวิทยาลัยจึงออกข้อบังคับไว้ ดังต่อไปนี้

ข้อ ๑ ข้อบังคับนี้เรียกว่า “ข้อบังคับมหาวิทยาลัยศรีนครินทรวิโรฒว่าด้วยการศึกษาระดับปริญญาตรี พ.ศ. ๒๕๕๙”

ข้อ ๒ ข้อบังคับนี้ให้ใช้บังคับตั้งแต่เริ่มปีการศึกษา ๒๕๖๐ เป็นต้นไป

ข้อ ๓ ให้ยกเลิกข้อบังคับมหาวิทยาลัยศรีนครินทรวิโรฒว่าด้วยการศึกษาระดับปริญญาตรี พ.ศ. ๒๕๔๘

บรรดาระเบียบ ข้อบังคับ คำสั่ง ประกาศ หรือมติอื่นใดในส่วนที่มีกำหนดไว้แล้ว ซึ่งขัดหรือแย้งกับข้อบังคับนี้ ให้ใช้ข้อบังคับนี้แทน

ข้อ ๔ ในข้อบังคับนี้

“การจัดการศึกษา” หมายความว่า การจัดการเรียนการสอนระดับปริญญาตรีของมหาวิทยาลัยตามมาตรฐานหลักสูตรระดับอุดมศึกษาของชาติ และวัตถุประสงค์ของมหาวิทยาลัยตามพระราชบัญญัติมหาวิทยาลัยศรีนครินทรวิโรฒ พ.ศ. ๒๕๕๙ โดยมุ่งเน้นให้ผู้เข้ารับการศึกษาศึกษาได้เรียนรู้ทางวิชาการและวิชาชีพ ทั้งภาคทฤษฎีและภาคปฏิบัติอย่างหลากหลายเมื่อจบการศึกษาเป็นบัณฑิตที่มีคุณภาพสามารถสนองต่อสังคมและประเทศชาติได้อย่างผู้มีความรู้และมีคุณธรรม

“มหาวิทยาลัย” หมายความว่า มหาวิทยาลัยศรีนครินทรวิโรฒ

“สภามหาวิทยาลัย” หมายความว่า สภามหาวิทยาลัยศรีนครินทรวิโรฒ

“สภาวิชาการ” หมายความว่า สภาวิชาการมหาวิทยาลัยศรีนครินทรวิโรฒ

“อธิการบดี” หมายความว่า อธิการบดีมหาวิทยาลัยศรีนครินทรวิโรฒ

“คณะ” หมายความว่า ส่วนงานตามพระราชบัญญัติมหาวิทยาลัยศรีนครินทรวิโรฒ พ.ศ. ๒๕๕๙

“ที่มีการจัดการเรียนการสอน

“คณะดี” หมายความว่า หัวหน้าส่วนงานที่มีการจัดการเรียนการสอน

“คณะกรรมการบริหารหลักสูตร” หมายความว่า คณะกรรมการบริหารหลักสูตรที่มหาวิทยาลัยแต่งตั้ง

177

“คณาจารย์พิเศษ” หมายความว่า ผู้สอนที่ไม่ใช่คณาจารย์ประจำ

“คณาจารย์ผู้รับผิดชอบหลักสูตร” หมายความว่า คณาจารย์ประจำหลักสูตรที่มีภาระหน้าที่ในการบริหารและพัฒนาหลักสูตรและการเรียนการสอน ตั้งแต่การวางแผน การควบคุมคุณภาพ การติดตามประเมินผล และการพัฒนาหลักสูตร คณาจารย์ผู้รับผิดชอบหลักสูตรต้องอยู่ประจำหลักสูตรนั้นตลอดระยะเวลาที่จัดการศึกษา โดยจะเป็นคณาจารย์ผู้รับผิดชอบหลักสูตรเกินกว่า ๑ หลักสูตรในเวลาเดียวกันไม่ได้ ยกเว้น พหุวิทยาการหรือสหวิทยาการ ให้เป็นคณาจารย์ผู้รับผิดชอบหลักสูตรได้อีกหนึ่งหลักสูตรและคณาจารย์ผู้รับผิดชอบหลักสูตรสามารถซ้ำได้ไม่เกิน ๒ คน

“คณาจารย์ประจำ” หมายความว่า บุคคลที่ดำรงตำแหน่งอาจารย์ ผู้ช่วยศาสตราจารย์ รองศาสตราจารย์ และศาสตราจารย์ ในสถาบันอุดมศึกษาที่เปิดสอนหลักสูตรนั้น ที่มีหน้าที่รับผิดชอบตามพันธกิจของการอุดมศึกษา และปฏิบัติหน้าที่เต็มเวลา สำหรับคณาจารย์ประจำที่สถาบันอุดมศึกษารับเข้าใหม่ตั้งแต่เกณฑ์มาตรฐานนี้เริ่มบังคับใช้ต้องมีคะแนนทดสอบความสามารถภาษาอังกฤษได้ตามเกณฑ์ที่กำหนดไว้ในประกาศคณะกรรมการการอุดมศึกษา เรื่อง มาตรฐานความสามารถภาษาอังกฤษของคณาจารย์ประจำ

“คณาจารย์ประจำหลักสูตร” หมายความว่า อาจารย์ประจำที่มีคุณวุฒิตรงหรือสัมพันธ์กับสาขาวิชาของหลักสูตรที่เปิดสอน ซึ่งมีหน้าที่สอนและค้นคว้าวิจัยในสาขาวิชาดังกล่าว ทั้งนี้ สามารถเป็นคณาจารย์ประจำหลักสูตรหลายหลักสูตรได้ในเวลาเดียวกัน แต่ต้องเป็นหลักสูตรที่อาจารย์ผู้นั้นมีคุณวุฒิตรงหรือสัมพันธ์กับสาขาวิชาของหลักสูตร

“ภาควิชา หรือ สาขาวิชา” หมายความว่า ภาควิชา หรือ สาขาวิชา ของมหาวิทยาลัยศรีนครินทรวิโรฒ

“นิสิต” หมายความว่า นิสิตของมหาวิทยาลัยศรีนครินทรวิโรฒ

ข้อ ๕ เพื่อให้การดำเนินการเป็นไปด้วยความเรียบร้อย อาจกำหนดวิธีปฏิบัติในรายละเอียดเพิ่มเติมได้โดยที่ไม่ขัดหรือแย้งกับข้อบังคับนี้ ส่วนการดำเนินการใดๆ ที่ได้กำหนดไว้ในข้อบังคับนี้ และมีได้มีข้อบังคับหรือระเบียบอื่นกำหนดไว้ หรือไม่เป็นไปตามข้อบังคับนี้ ให้เสนอสภาวิชาการและสภามหาวิทยาลัยเป็นกรณีไป

ข้อ ๖ การตีความหรือวินิจฉัยปัญหาตามข้อบังคับนี้ ให้สภามหาวิทยาลัยเป็นผู้ตีความหรือวินิจฉัยเมื่อสภามหาวิทยาลัยมีมติเป็นประการใดให้ถือปฏิบัติไปตานั้นและให้ถือเป็นที่สุด

ข้อ ๗ ให้ถือการบริรักษารตามข้อบังคับนี้

หมวด ๑ ระบบการจัดการศึกษา

ข้อ ๘ หลักสูตรปริญญาตรีแบ่งเป็น ๒ กลุ่ม ดังนี้

(๑) หลักสูตรปริญญาตรีทางวิชาการ แบ่งเป็น ๒ แบบ ได้แก่

(๑.๑) หลักสูตรปริญญาตรีทางวิชาการ ที่มุ่งผลิตบัณฑิตให้มีความรอบรู้ทั้งภาคทฤษฎีและภาคปฏิบัติ เน้นความรู้และทักษะด้านวิชาการ สามารถนำความรู้ไปประยุกต์ใช้ในสถานการณ์จริงได้อย่างสร้างสรรค์

(๑.๒) หลักสูตรปริญญาตรีแบบก้าวหน้าทางวิชาการ ซึ่งเป็นหลักสูตรปริญญาตรีสำหรับผู้เรียนที่มีความสามารถพิเศษ มุ่งเน้นผลิตบัณฑิตที่มีความรู้ ความสามารถระดับสูง โดยใช้หลักสูตรปกติที่เปิดสอนอยู่แล้วให้รองรับศักยภาพของผู้เรียน โดยกำหนดให้ผู้เรียนได้ศึกษาบางรายวิชาในระดับบัณฑิตศึกษาที่เปิดสอนอยู่แล้ว และสนับสนุนให้ผู้เรียนได้ทำวิจัยที่สัมพันธ์ทางวิชาการหรือวิธีการอื่นที่มหาวิทยาลัยกำหนด

177

(๒) หลักสูตรปริญญาตรีทางวิชาชีพหรือปฏิบัติการ แบ่งเป็น ๒ แบบ ได้แก่

(๒.๑) หลักสูตรปริญญาตรีทางวิชาชีพหรือปฏิบัติการ ที่มุ่งผลิตบัณฑิตที่มีความรอบรู้ทั้งภาคทฤษฎีและภาคปฏิบัติ เน้นความรู้ สมรรถนะและทักษะด้านวิชาชีพตามข้อกำหนดของมาตรฐานวิชาชีพ หรือ มีสมรรถนะและทักษะด้านการปฏิบัติเชิงเทคนิคในศาสตร์สาขาวิชานั้น ๆ โดยผ่านการฝึกงานในสถานประกอบการ หลักสูตรแบบนี้เท่านั้นที่จัดหลักสูตรปริญญาตรี (ต่อเนื่อง) ได้ เพราะมุ่งผลิตบัณฑิตที่มีทักษะการปฏิบัติการอยู่แล้วให้ความรู้ด้านวิชาการมากยิ่งขึ้น รวมทั้งได้รับการฝึกปฏิบัติขั้นสูงเพิ่มเติม

หลักสูตรปริญญาตรี (ต่อเนื่อง) ถือเป็นส่วนหนึ่งของหลักสูตรปริญญาตรีและจะต้องสะท้อนปรัชญาและเนื้อหาสาระของหลักสูตรปริญญาตรีนั้น ๆ โดยครบถ้วน และให้ระบุคำว่า “ต่อเนื่อง” ในวงเล็บต่อท้ายชื่อหลักสูตร

(๒.๒) หลักสูตรปริญญาตรีแบบก้าวหน้าทางวิชาชีพหรือปฏิบัติการ ซึ่งเป็นหลักสูตรสำหรับผู้เรียนที่มีความสามารถพิเศษ มุ่งเน้นผลิตบัณฑิตที่มีความรู้ สมรรถนะทางวิชาชีพหรือปฏิบัติการขั้นสูงโดยใช้หลักสูตรปกติที่เปิดสอนอยู่แล้ว ให้รองรับศักยภาพของผู้เรียน โดยกำหนดให้ผู้เรียนได้ศึกษาบางรายวิชาในระดับบัณฑิตศึกษาที่เปิดสอนอยู่แล้ว และทำวิจัยที่ลุ่มลึกหรือได้รับการฝึกปฏิบัติขั้นสูงในหน่วยงานองค์กรหรือสถานประกอบการหรือวิธีการอื่นที่มหาวิทยาลัยกำหนด

สหกิจศึกษาเป็นระบบการศึกษาที่จัดให้มีการเรียนการสอนในสถานศึกษาสลับกับการไปหาประสบการณ์ตรงจากการปฏิบัติงานจริงในสถานประกอบการ สามารถจัดได้ทั้งหลักสูตรทางวิชาการ แบบก้าวหน้าทางวิชาการ และหลักสูตรทางวิชาชีพหรือปฏิบัติการ แบบก้าวหน้าทางวิชาชีพหรือปฏิบัติการ

ข้อ ๙ ระบบการจัดการศึกษาใช้ระบบทวิภาค คือ ปีการศึกษาหนึ่งแบ่งออกเป็น ๒ ภาคการศึกษาปกติ หนึ่งภาคการศึกษาปกติมีระยะเวลาการศึกษาไม่น้อยกว่า ๑๕ สัปดาห์ โดยอาจจัดภาคฤดูร้อนเป็นกรณีพิเศษได้ โดยมีระยะเวลาไม่น้อยกว่า ๘ สัปดาห์

การจัดการศึกษาเฉพาะภาคฤดูร้อน เป็นการจัดการศึกษาปีละ ๑ ภาคการศึกษาจำนวนชั่วโมงการเรียนในแต่ละรายวิชาตามการจัดการศึกษาข้างต้น ให้มีจำนวนชั่วโมงการเรียนตามที่กำหนดไว้ตามข้อ ๑๑

ในการจัดการศึกษาอาจเป็นระบบชุดวิชา (Modular System) ซึ่งเป็นการจัดการเรียนการสอนเป็นช่วงเวลาช่วงละหนึ่งรายวิชาหรือหลายรายวิชาก็ได้

ข้อ ๑๐ การจัดการศึกษาระดับปริญญาตรี ใช้ระบบหน่วยกิต โดย ๑ หน่วยกิต ต้องจัดการเรียนการสอนไม่น้อยกว่า ๑๕ ชั่วโมง การจัดการศึกษาแบ่งเป็น ๒ ประเภท ดังนี้

(๑) การศึกษาแบบเต็มเวลา (Full Time) นิสิตจะต้องลงทะเบียนรายวิชาในแต่ละภาคการศึกษาไม่เกิน ๒๒ หน่วยกิต

(๒) การศึกษาแบบไม่เต็มเวลา (Part Time) นิสิตจะต้องลงทะเบียนรายวิชา ไม่เกิน ๙ หน่วยกิต

ข้อ ๑๑ หน่วยกิต หมายถึงการกำหนดแสดงปริมาณการศึกษาที่นิสิตได้รับ แต่ละรายวิชาจะมีหน่วยกิตกำหนดไว้ ดังนี้

(๑) รายวิชาภาคทฤษฎี ที่ใช้เวลาบรรยายหรืออภิปรายปัญหา ๑ ชั่วโมงต่อสัปดาห์ หรือไม่น้อยกว่า ๑๕ ชั่วโมงต่อภาคการศึกษาปกติ ให้มีค่าเท่ากับ ๑ หน่วยกิตระบบทวิภาค

(๒) รายวิชาภาคปฏิบัติที่ใช้เวลาฝึกหรือทดลอง ๒ ถึง ๓ ชั่วโมงต่อสัปดาห์ หรือไม่น้อยกว่า ๓๐ ชั่วโมงต่อภาคการศึกษาปกติ ให้มีค่าเท่ากับ ๑ หน่วยกิตระบบทวิภาค

(๓) การฝึกงานหรือการฝึกภาคสนาม ที่ใช้เวลาฝึก ๓ ถึง ๙ ชั่วโมงต่อสัปดาห์ หรือไม่น้อยกว่า ๔๕ ถึง ๑๓๕ ชั่วโมงต่อภาคการศึกษาปกติ ให้มีค่าเท่ากับ ๑ หน่วยกิตระบบทวิภาค

177

๔

(๔) การปฏิบัติการในสถานศึกษาหรือปฏิบัติตามคลินิก ที่ใช้เวลาปฏิบัติงาน ๓ ถึง ๑๒ ชั่วโมงต่อสัปดาห์ หรือ ๔๕ ถึง ๑๘๐ ชั่วโมงต่อภาคการศึกษาปกติให้มีค่าเท่ากับ ๑ หน่วยกิตระบบทวิภาค

(๕) การศึกษาด้วยตนเอง (Self Study) ที่ใช้เวลาศึกษาด้วยตนเองจากสื่อการเรียนตามที่คณาจารย์ผู้สอนได้เตรียมการไว้ให้นิสิตได้ใช้ศึกษา ๑ ถึง ๒ ชั่วโมงต่อสัปดาห์ หรือ ๑๕ ถึง ๓๐ ชั่วโมงต่อภาคการศึกษาปกติให้มีค่าเท่ากับ ๑ หน่วยกิตตามระบบทวิภาค

หมวด ๒

หลักสูตรการศึกษา

ข้อ ๑๒ จำนวนหน่วยกิตและระยะเวลาการศึกษา ตามหลักสูตรระดับปริญญาตรี มีดังนี้

(๑) หลักสูตรปริญญาตรี (๔ ปี) มีจำนวนหน่วยกิตรวมไม่น้อยกว่า ๑๒๐ หน่วยกิต ใช้เวลาศึกษาไม่เกิน ๘ ปีการศึกษาสำหรับการลงทะเบียนเรียนเต็มเวลา และไม่เกิน ๑๒ ปีการศึกษาสำหรับการลงทะเบียนเรียนไม่เต็มเวลา

(๒) หลักสูตรปริญญาตรี (๕ ปี) มีจำนวนหน่วยกิตรวมไม่น้อยกว่า ๑๕๐ หน่วยกิต ใช้เวลาศึกษาไม่เกิน ๑๐ ปีการศึกษาสำหรับการลงทะเบียนเรียนเต็มเวลา และไม่เกิน ๑๕ ปีการศึกษาสำหรับการลงทะเบียนเรียนไม่เต็มเวลา

(๓) หลักสูตรปริญญาตรี (ไม่น้อยกว่า ๖ ปี) มีจำนวนหน่วยกิตรวมไม่น้อยกว่า ๑๘๐ หน่วยกิต ใช้เวลาศึกษาไม่เกิน ๑๒ ปีการศึกษา สำหรับการลงทะเบียนเรียนเต็มเวลา และไม่เกิน ๑๘ ปีการศึกษาสำหรับการลงทะเบียนเรียนไม่เต็มเวลา

(๔) หลักสูตรปริญญาตรี (ต่อเนื่อง) มีจำนวนหน่วยกิตรวมไม่น้อยกว่า ๗๒ หน่วยกิต ใช้เวลาศึกษาไม่เกิน ๔ ปีการศึกษาสำหรับการลงทะเบียน เรียนเต็มเวลา และไม่เกิน ๖ ปีการศึกษาสำหรับการลงทะเบียนเรียนไม่เต็มเวลา

(๕) หลักสูตรปริญญาตรี (เทียบโอนความรู้และประสบการณ์) มีจำนวนหน่วยกิตรวมไม่น้อยกว่า ๑๒๐ หน่วยกิต ใช้เวลาศึกษาไม่เกิน ๘ ปีการศึกษาสำหรับการลงทะเบียนเรียนเต็มเวลา และไม่เกิน ๑๒ ปีการศึกษาสำหรับการลงทะเบียนเรียนไม่เต็มเวลา

หลักสูตรปริญญาตรี (เทียบโอนความรู้และประสบการณ์) สามารถเทียบหน่วยกิตตามประสบการณ์ หรือตามความรู้ของผู้เรียนได้ โดยเป็นไปตามหลักเกณฑ์การเทียบที่มหาวิทยาลัยกำหนด

ข้อ ๑๓ การนับเวลาการศึกษา ให้นับจากวันที่เปิดภาคการศึกษาแรกที่รับเข้าศึกษาในหลักสูตรนั้น

ข้อ ๑๔ โครงสร้างหลักสูตร ประกอบด้วยหมวดวิชาศึกษาทั่วไป หมวดวิชาเฉพาะ หมวดวิชาเลือกเสรี โดยมีสัดส่วนจำนวนหน่วยกิตของแต่ละหมวดวิชา ดังนี้

(๑) หมวดวิชาศึกษาทั่วไป ให้มีจำนวนหน่วยกิตรวมไม่น้อยกว่า ๓๐ หน่วยกิต

การจัดวิชาศึกษาทั่วไปสำหรับหลักสูตรปริญญาตรี (ต่อเนื่อง) อาจได้รับการยกเว้นรายวิชาที่ได้ศึกษามาแล้วในระดับประกาศนียบัตรวิชาชีพชั้นสูงหรือระดับอนุปริญญา ทั้งนี้ จำนวนหน่วยกิตของรายวิชาที่ได้รับการยกเว้นดังกล่าว เมื่อนับรวมกับรายวิชาที่จะศึกษาเพิ่มเติมในหลักสูตรปริญญาตรี (ต่อเนื่อง) ต้องไม่น้อยกว่า ๓๐ หน่วยกิต

(๒) หมวดวิชาเฉพาะ หมายถึง วิชาแกน วิชาเฉพาะด้าน วิชาพื้นฐานวิชาชีพ และวิชาชีพ ให้มีจำนวนหน่วยกิตรวม ดังนี้

(๒.๑) หลักสูตรปริญญาตรี (๔ ปี) ทางวิชาการ ให้มีจำนวนหน่วยกิตหมวดวิชาเฉพาะรวมไม่น้อยกว่า ๗๒ หน่วยกิต

(๒.๒) หลักสูตรปริญญาตรี (๔ ปี) ทางวิชาชีพหรือปฏิบัติการ ให้มีจำนวนหน่วยกิตหมวดวิชาเฉพาะรวมไม่น้อยกว่า ๗๒ หน่วยกิต โดยต้องเรียนวิชาทางปฏิบัติการตามที่มาตรฐานวิชาชีพกำหนด หากไม่มีมาตรฐานวิชาชีพกำหนดต้องเรียนวิชาทางปฏิบัติการไม่น้อยกว่า ๓๖ หน่วยกิต และทางทฤษฎีไม่น้อยกว่า ๒๔ หน่วยกิต

หลักสูตรปริญญาตรี (ต่อเนื่อง) ให้มีจำนวนหน่วยกิตหมวดวิชาเฉพาะรวมไม่น้อยกว่า ๔๒ หน่วยกิต ในจำนวนนั้นต้องเป็นวิชาทางทฤษฎีไม่น้อยกว่า ๑๘ หน่วยกิต

(๒.๓) หลักสูตรปริญญาตรี (๕ ปี) ให้มีจำนวนหน่วยกิตหมวดวิชาเฉพาะรวมไม่น้อยกว่า ๙๐ หน่วยกิต

(๒.๔) หลักสูตรปริญญาตรี (ไม่น้อยกว่า ๖ ปี) ให้มีจำนวนหน่วยกิตหมวดวิชาเฉพาะรวมไม่น้อยกว่า ๑๐๘ หน่วยกิต

หมวดวิชาเฉพาะอาจจัดในลักษณะวิชาเอกเดี่ยว วิชาเอกคู่ หรือวิชาเอกและวิชาโทก็ได้ โดยวิชาเอกต้องมีจำนวนหน่วยกิตไม่น้อยกว่า ๓๐ หน่วยกิต และวิชาโทต้องมีจำนวนหน่วยกิตไม่น้อยกว่า ๑๕ หน่วยกิต ในกรณีที่จัดหลักสูตรแบบวิชาเอกคู่ต้องเพิ่มจำนวนหน่วยกิตของวิชาเอกอีกไม่น้อยกว่า ๓๐ หน่วยกิต และให้มีจำนวนหน่วยกิตรวมไม่น้อยกว่า ๑๕๐ หน่วยกิต

สำหรับหลักสูตรปริญญาตรีแบบก้าวหน้า ผู้เรียนต้องเรียนวิชาระดับบัณฑิตศึกษาในหมวดวิชาเฉพาะไม่น้อยกว่า ๑๒ หน่วยกิต

(๒.๕) หลักสูตรปริญญาตรี (เทียบโอนความรู้และประสบการณ์) ให้มีจำนวนหน่วยกิตรวมไม่น้อยกว่า ๗๒ หน่วยกิต

(๓) หมวดวิชาเลือกเสรี หมายถึง หมายถึงรายวิชาใดๆ ที่เปิดโอกาสให้นิสิตเลือกเรียนในหลักสูตรระดับปริญญาตรี ตามที่มหาวิทยาลัยกำหนดโดยให้มีจำนวนหน่วยกิตรวมไม่น้อยกว่า ๖ หน่วยกิต

หมวด ๓ การรับเข้าเป็นนิสิต

ข้อ ๑๕ คุณสมบัติของผู้เข้าศึกษา

(๑) หลักสูตรปริญญาตรี (๔ ปี ๕ ปี และไม่น้อยกว่า ๖ ปี) จะต้องเป็นผู้สำเร็จการศึกษาระดับมัธยมศึกษาตอนปลาย หรือเทียบเท่า

(๒) หลักสูตรปริญญาตรี (ต่อเนื่อง) จะต้องเป็นผู้สำเร็จการศึกษาระดับประกาศนียบัตรวิชาชีพชั้นสูงหรือเทียบเท่า หรือระดับอนุปริญญา (๓ ปี) หรือเทียบเท่า ในสาขาวิชาที่ตรงกับสาขาวิชาที่จะเข้าศึกษา

(๓) หลักสูตรปริญญาตรีแบบก้าวหน้าทั้งทางวิชาการ และทางวิชาชีพหรือปฏิบัติการต้องเป็นผู้สำเร็จการศึกษาระดับมัธยมศึกษาตอนปลายหรือเทียบเท่า โดยมีคะแนนเฉลี่ยสะสมไม่น้อยกว่า ๓.๕๐ จากระบบ ๔ ระดับคะแนนหรือเทียบเท่า และมีผลการเรียนในหลักสูตรปริญญาตรีแบบก้าวหน้าไม่น้อยกว่า ๓.๕๐ ทุกภาคการศึกษา อนึ่ง ในระหว่างการศึกษาในหลักสูตรแบบก้าวหน้า หากภาคการศึกษาใด ภาคการศึกษาหนึ่ง มีผลการเรียนต่ำกว่า ๓.๕๐ จากระบบ ๔ ระดับคะแนนหรือเทียบเท่า จะถือว่าผู้เรียนขาดคุณสมบัติในการศึกษาหลักสูตรแบบก้าวหน้า

(๔) คุณสมบัติอื่น ๆ ตามประกาศของมหาวิทยาลัย

1777

๖

ข้อ ๑๖ การรับเข้าเป็นนิสิต ใช้วิธีดังต่อไปนี้

- (๑) สอบคัดเลือก
- (๒) คัดเลือก
- (๓) รับโอนนิสิต จากสถาบันอุดมศึกษาอื่น
- (๔) รับเข้าตามข้อตกลงของมหาวิทยาลัยหรือโครงการพิเศษของมหาวิทยาลัย

ข้อ ๑๗ การขึ้นทะเบียนเป็นนิสิตผู้ผ่านการรับเข้าเป็นนิสิตต้องมารายงานตัวพร้อมหลักฐาน
ที่มหาวิทยาลัยกำหนด โดยชำระค่าธรรมเนียมต่างๆตามวัน เวลาและสถานที่ที่มหาวิทยาลัยกำหนด

ข้อ ๑๘ ผู้ที่ผ่านการรับเข้าเป็นนิสิตที่ไม่อาจมารายงานตัวเป็นนิสิตตามวัน เวลา และสถานที่
ที่มหาวิทยาลัยกำหนดเป็นอันหมดสิทธิ์ที่จะเข้าเป็นนิสิตเว้นแต่จะได้แจ้งเหตุขัดข้องให้มหาวิทยาลัยทราบเป็น
ลายลักษณ์อักษรภายในวันที่ยังมหาวิทยาลัยกำหนดและเมื่อได้รับอนุมัติต้องมารายงานตัวตามที่มหาวิทยาลัยกำหนด

หมวด ๔

การลงทะเบียน

ข้อ ๑๙ การลงทะเบียนเรียนรายวิชา

(๑) กำหนดวันและวิธีการลงทะเบียนเรียนและขอเพิ่ม-ลดรายวิชาในแต่ละภาคการศึกษาให้เป็น
ไปตามประกาศของมหาวิทยาลัย

(๒) ผู้ที่ขึ้นทะเบียนเป็นนิสิตใหม่ในภาคการศึกษาใด ต้องลงทะเบียนเรียนในภาคการศึกษานั้น

(๓) นิสิตต้องลงทะเบียนเรียนรายวิชาและชำระค่าธรรมเนียมต่างๆ ของมหาวิทยาลัย ภายใน
๒ สัปดาห์ นับจากวันเปิดภาคการศึกษา

(๔) การลงทะเบียนเรียนจะสมบูรณ์ต่อเมื่อนิสิตได้ปฏิบัติตามข้อ ๑๗.๓ หากนิสิตลงทะเบียนรายวิชา
แล้ว แต่ไม่ได้ชำระค่าธรรมเนียมต่างๆ ของมหาวิทยาลัยไม่มีสิทธิ์เรียนในภาคการศึกษานั้น เว้นแต่จะได้รับอนุมัติ
จากคณบดีเป็นรายๆ ไป และชำระค่าธรรมเนียมให้เสร็จสิ้นก่อนวันแรกของการสอบกลางภาคตามประกาศ
ของมหาวิทยาลัย ทั้งนี้ จะต้องถูกปรับตามระเบียบมหาวิทยาลัยศรีนครินทรวิโรฒ ว่าด้วย การเก็บเงิน
ค่าธรรมเนียมการศึกษาระดับปริญญาตรี

(๕) รายวิชาใดที่หลักสูตรกำหนดว่าต้องเรียนรายวิชาอื่นก่อนหรือมีบูรพวิชา นิสิตต้องเรียนและ
สอบได้รายวิชาดังกล่าวมาก่อน จึงจะมีสิทธิ์ลงทะเบียนเรียนรายวิชานั้นได้

ข้อ ๒๐ จำนวนหน่วยกิตที่ลงทะเบียนได้

(๑) นิสิตเต็มเวลาต้องลงทะเบียนเรียนรายวิชาในแต่ละภาคการศึกษาตามระบบทวิภาคไม่เกิน
๒๒ หน่วยกิต นิสิตอาจยื่นคำร้องขออนุมัติจากคณบดี เพื่อลงทะเบียนเรียนรายวิชามากกว่าที่กำหนดไว้
 ทั้งนี้ จำนวนหน่วยกิตที่ขอเพิ่มต้องไม่เกิน ๓ หน่วยกิต

(๒) นิสิตเต็มเวลาสามารถลงทะเบียนเรียนรายวิชาในภาคฤดูร้อนได้ไม่เกิน ๙ หน่วยกิต

(๓) นิสิตสภาพรอฟินิจให้ลงทะเบียนได้ไม่เกิน ๑๕ หน่วยกิตในภาคการศึกษาปกติ

(๔) นิสิตไม่เต็มเวลาต้องลงทะเบียนเรียนรายวิชาในแต่ละภาคการศึกษาตามระบบทวิภาค
ไม่เกิน ๙ หน่วยกิต ในภาคฤดูร้อนลงทะเบียนเรียนรายวิชาได้ไม่เกิน ๖ หน่วยกิต

ข้อ ๒๑ การลงทะเบียนเรียนรายวิชาเป็นพิเศษโดยไม่นับหน่วยกิต (Audit)

(๑) นิสิตลงทะเบียนเรียนรายวิชาเป็นพิเศษโดยไม่นับหน่วยกิตได้ ต่อเมื่อได้รับอนุมัติจากอาจารย์
ที่ปรึกษาและคณาจารย์ผู้สอน

177

๗

- (๒) จำนวนหน่วยกิตของรายวิชาที่เรียนเป็นพิเศษโดยไม่นับหน่วยกิตจะไม่นับรวมหน่วยกิตสะสม
- (๓) รายวิชาที่เรียนเป็นพิเศษโดยไม่นับหน่วยกิต จะไม่นับรวมเข้าในจำนวนหน่วยกิตที่ต่ำสุดแต่ไม่เกินจำนวนหน่วยกิตสูงสุดที่นิสิตสามารถลงทะเบียนเรียนในแต่ละภาคการศึกษา
- (๔) นิสิตที่ลงทะเบียนเรียนรายวิชาพิเศษโดยไม่นับเป็นหน่วยกิต จะต้องใช้เวลาเรียนไม่น้อยกว่าร้อยละ ๘๐ ของเวลาเรียนทั้งหมดของรายวิชานั้น โดยนิสิตไม่ต้องสอบ
- (๕) มหาวิทยาลัยอาจอนุมัติให้บุคคลภายนอกเข้าเรียนบางรายวิชาเป็นพิเศษโดยไม่นับหน่วยกิต แต่ต้องมีคุณสมบัติและพื้นฐานความรู้ตามที่มหาวิทยาลัยเห็นสมควร และจะต้องปฏิบัติตามข้อบังคับและระเบียบต่างๆ ของมหาวิทยาลัย
- ข้อ ๒๒ การขอลงทะเบียนเรียน (Withdrawn) รายวิชาใดๆ ต้องยื่นคำร้องก่อนสอบปลายภาคไม่น้อยกว่า ๒ สัปดาห์ โดยการอนุมัติจากคณบดี

หมวด ๕

การวัดและประเมินผลการศึกษา

ข้อ ๒๓ นิสิตต้องมีเวลาเรียนในรายวิชาหนึ่งๆไม่น้อยกว่าร้อยละ ๘๐ ของเวลาเรียนของรายวิชานั้นๆ จึงจะมีสิทธิ์เข้าสอบในรายวิชาดังกล่าวได้ ยกเว้น กรณีการจัดการศึกษา แบบการศึกษาด้วยตนเอง (Self Study) ทั้งนี้ ผู้รับผิดชอบรายวิชาจะต้องแจ้งวิธีการวัดและประเมินผลให้แก่ผู้เรียนทราบก่อนเรียนรายวิชานั้นๆ

ข้อ ๒๔ การประเมินผลการศึกษา

(๑) การประเมินผลการศึกษาใช้ระบบค่าระดับชั้นดังนี้

ระดับชั้น	ความหมาย	ค่าระดับชั้น
A	ดีเยี่ยม (Excellent)	๔.๐
B+	ดีมาก (Very Good)	๓.๕
B	ดี (Good)	๓.๐
C+	ดีพอใช้ (Fairly Good)	๒.๕
C	พอใช้ (Fair)	๒.๐
D+	อ่อน (Poor)	๑.๕
D	อ่อนมาก (Very Poor)	๑.๐
E	ตก (Fail)	๐.๐

(๒) ในกรณีที่รายวิชาในหลักสูตร ไม่มีการประเมินผลเป็นค่าระดับชั้น ให้ประเมินผลใช้สัญลักษณ์

ดังนี้

สัญลักษณ์	ความหมาย
S	ผลการเรียน/การปฏิบัติ/ฝึกงาน/เป็นที่พอใจ
U	ผลการเรียน/การปฏิบัติ/ฝึกงาน/ไม่เป็นที่พอใจ
AU	การเรียนเป็นพิเศษโดยไม่นับหน่วยกิต (Audit)
I	การประเมินผลยังไม่สมบูรณ์ (Incomplete)
W	การขอลงทะเบียนเรียน (Withdrawn)
IP	ยังไม่ประเมินผลการเรียนในภาคการศึกษานั้น (In progress)

๘

- (๓) การให้ E นอกจากข้อ (๑) แล้วสามารถกระทำได้ในกรณีต่อไปนี้
- (๓.๑) นิสิตสอบตก
 - (๓.๒) ขาดสอบโดยไม่มีเหตุผลอันสมควร
 - (๓.๓) มีเวลาเรียนไม่ครบตามเกณฑ์ในข้อ ๒๓
 - (๓.๔) ทุจริตในการสอบหรือการทุจริตใดๆ ที่เกี่ยวข้องกับการศึกษา
 - (๓.๕) เปลี่ยนจากสัญลักษณ์ I เนื่องจากไม่ปฏิบัติตามเกณฑ์ใน (๖)
- (๔) การให้ S หรือ U จะกระทำได้เฉพาะรายวิชาที่ไม่มีหน่วยกิตหรือมีหน่วยกิต แต่คณะเห็นว่าไม่สมควรประเมินผลการศึกษาในลักษณะของค่าระดับชั้น หรือการประเมินผลการฝึกงานที่มีได้กำหนดเป็นรายวิชา ให้ใช้สัญลักษณ์ S หรือ U แล้วแต่กรณี ในกรณีที่ได้ U นิสิตจะต้องปฏิบัติงานเพิ่มเติมจนกว่าจะได้รับความเห็นชอบให้ผ่านได้ จึงจะถือว่าได้ศึกษาครบถ้วนตามที่กำหนดไว้ในหลักสูตร
- (๕) การให้ I จะกระทำได้ในกรณีต่อไปนี้
- (๕.๑) นิสิตมีเวลาเรียนครบตามเกณฑ์ในข้อ ๒๓ แต่ไม่ได้สอบเพราะป่วย หรือ เหตุสุดวิสัย และได้รับอนุมัติจากคณบดี
 - (๕.๒) นิสิตยังปฏิบัติงานซึ่งเป็นส่วนประกอบการศึกษาวิชานั้นไม่สมบูรณ์ ผู้สอนและหัวหน้าภาควิชาหรือหัวหน้าสาขาหรือประธานกรรมการบริหารหลักสูตรเห็นสมควรให้รอผลการศึกษา
- (๖) การดำเนินการแก่นิสิตจะต้องดำเนินการแก่สัญลักษณ์ I ให้เสร็จสิ้นภายใน ๔ สัปดาห์ ภายหลังจากเปิดภาคการศึกษาถัดไป เพื่อให้ผู้สอนแก่นักศึกษาสัญลักษณ์ I หากพ้นกำหนดดังกล่าว มหาวิทยาลัยจะเปลี่ยนสัญลักษณ์ I เป็นค่าระดับชั้น E ทันที
- (๗) นิสิตที่มีผลการเรียนตั้งแต่ระดับ D ขึ้นไป ถือว่าสอบได้ในรายวิชานั้น ยกเว้นรายวิชาในหลักสูตรกำหนดไว้เป็นอย่างอื่น
- (๘) การให้ W จะกระทำได้ในกรณีต่อไปนี้
- (๘.๑) นิสิตได้รับอนุมัติให้ถอนการลงทะเบียนเรียนรายวิชานั้นตามข้อ ๒๒
 - (๘.๒) นิสิตได้รับอนุมัติให้ลาพักตามข้อ ๓๐
 - (๘.๓) นิสิตถูกสั่งพักการเรียนในภาคการศึกษานั้น
 - (๘.๔) นิสิตได้รับอนุมัติจากคณบดีให้เปลี่ยนจากสัญลักษณ์เนื่องจากการป่วย หรือเหตุอันสุดวิสัย
- ยังไม่สิ้นสุด
- (๙) การให้ AU จะกระทำในกรณีที่นิสิตได้รับอนุมัติให้ลงทะเบียนเรียนรายวิชาเป็นพิเศษ โดยไม่นับหน่วยกิต ตามข้อ ๒๑
- (๑๐) การให้ IP ใช้สำหรับรายวิชาที่มีการสอนและการปฏิบัติการ หรือโครงการต่อเนื่องกันมากกว่า ๑ ภาคการศึกษา สัญลักษณ์ IP จะถูกเปลี่ยนเมื่อปฏิบัติการหรือโครงการในรายวิชานั้นสิ้นสุด และมีการประเมินผลการศึกษาเป็นค่าระดับชั้น หรือสัญลักษณ์ S หรือ U ตามแต่กรณี ทั้งนี้ระยะเวลาต้องไม่เกิน ๒ ภาคการศึกษาติดต่อกัน
- (๑๑) ผลการเรียนต้องผ่านการทวนสอบโดยคณะกรรมการบริหารหลักสูตรหรือคณะกรรมการประจำคณะและความเห็นชอบของหัวหน้าภาควิชาหรือหัวหน้าสาขาวิชาและคณบดีประจำคณะก่อนส่งส่วนส่งเสริมและบริการการศึกษา
 - (๑๒) ผู้สอนจะต้องส่งผลการเรียนภายใน ๒ สัปดาห์หลังจากวันสุดท้ายของการสอบปลายภาค สำหรับการศึกษาระดับปริญญาตรี และภายใน ๑ สัปดาห์สำหรับการศึกษาระดับปริญญาโท
- หากผู้สอนไม่ส่งผลการเรียนตามกำหนดเวลาดังกล่าว ให้ดำเนินการตามประกาศของมหาวิทยาลัย

177

(๑๓) การแสดงผลการศึกษาและค่าระดับชั้นเฉลี่ยสะสมสำหรับนิสิตที่รับโอนจากสถาบันอุดมศึกษาอื่นเมื่อสำเร็จการศึกษาให้ดำเนินการดังนี้

(๑๓.๑) แสดงผลการศึกษานิสิตรับโอน โดยแยกรายวิชาที่รับโอนไว้ส่วนหนึ่งต่างหากพร้อมทั้งระบุชื่อสถาบันอุดมศึกษานั้นไว้ด้วย

(๑๓.๒) คำนวณค่าระดับชั้นเฉลี่ยสะสมเฉพาะผลการศึกษารายวิชาในหลักสูตรของมหาวิทยาลัย

ข้อ ๒๕ การเรียนซ้ำหรือเรียนแทน

(๑) รายวิชาใดที่นิสิตสอบได้ E ในวิชาบังคับนิสิตจะต้องลงทะเบียนเรียนซ้ำ หรือเลือกรายวิชาอื่นที่มีลักษณะเนื้อหาเทียบเคียงเรียนแทน ในการเลือกเรียนแทนนี้ต้องได้รับความเห็นชอบจากหัวหน้าภาควิชาหรือหัวหน้าสาขาวิชาหรือประธานกรรมการบริหารหลักสูตรที่รายวิชานั้นสังกัด และได้รับอนุมัติจากคณบดีที่รายวิชานั้นสังกัด

ในกรณีที่มิใช่วิชาบังคับ หากได้ผลการเรียนเป็น E ไม่ต้องเรียนซ้ำในรายวิชาดังกล่าวได้

(๒) ในกรณีที่นิสิตย้ายคณะหรือเปลี่ยนสาขาวิชาหรือวิชาโท รายวิชาที่สอบได้ E ในวิชาบังคับของสาขาวิชาเดิมหรือวิชาโทเดิม หากไม่ได้เป็นวิชาบังคับในสาขาวิชาใหม่หรือวิชาโทใหม่ นิสิตไม่ต้องเรียนซ้ำในรายวิชาดังกล่าวได้

ข้อ ๒๖ การนับหน่วยกิตและการคำนวณค่าระดับชั้นเฉลี่ย

(๑) การนับจำนวนหน่วยกิตเพื่อใช้ในการคำนวณค่าระดับชั้นเฉลี่ยให้นับจากรายวิชาที่มีการประเมินผลการศึกษาเป็นค่าระดับชั้น A, B⁺, B, C⁺, C, D⁺, D และ E

(๒) การนับจำนวนหน่วยกิตสะสมเพื่อให้ครบตามจำนวนที่กำหนดในหลักสูตรให้นับเฉพาะหน่วยกิตของรายวิชาที่สอบได้ ตั้งแต่ระดับ D ขึ้นไปเท่านั้น

(๓) ค่าระดับชั้นเฉลี่ยรายภาคการศึกษาให้คำนวณจากผลการเรียนในภาคการศึกษานั้นโดยเอาผลรวมของผลคูณระหว่างจำนวนหน่วยกิตกับค่าระดับชั้นของแต่ละรายวิชาเป็นตัวตั้งหารด้วยจำนวนหน่วยกิตรวมของภาคการศึกษานั้น

(๔) ค่าระดับชั้นเฉลี่ยสะสมให้คำนวณจากผลการเรียนของนิสิตตั้งแต่เริ่มเข้าเรียนจนถึงภาคการศึกษาสุดท้ายที่นิสิตลงทะเบียนเรียนโดยเอาผลรวมของผลคูณระหว่างจำนวนหน่วยกิตกับค่าระดับชั้น ของแต่ละรายวิชาที่เรียนทั้งหมดหารด้วยจำนวนหน่วยกิตรวมทั้งหมด

(๕) การคำนวณคะแนนเฉลี่ยสะสมให้เริ่มคำนวณเมื่อสิ้นภาคการศึกษาปกติ ภาคการศึกษาที่ ๒ ที่นิสิตลงทะเบียนเรียนเป็นต้นไป

(๖) ในภาคการศึกษานิสิตได้ IP รายวิชาใด ไม่ต้องนำรายวิชานั้นมาคำนวณค่าระดับชั้นเฉลี่ยรายภาคการศึกษานั้นแต่ให้นำไปคำนวณในภาคการศึกษาที่ได้รับการประเมินผล

ข้อ ๒๗ การทุจริตในการสอบหรือการทุจริตใดๆ ที่เกี่ยวข้องกับการศึกษา

นิสิตที่เจตนาทุจริตหรือทำการทุจริตใดๆ ที่เกี่ยวข้องกับการศึกษาหรือการสอบ อาจได้รับโทษดังนี้

(๑) ตกในรายวิชานั้น หรือ

(๒) ตกในรายวิชานั้น และให้พักการเรียนในภาคการศึกษาปกติถัดไป หรือรอการอนุมัติปริญญาไม่เกิน ๒ ปีการศึกษา หรือ

(๓) ตกทุกรายวิชาที่ลงทะเบียนในภาคการศึกษานั้น หรือ

(๔) ตกทุกรายวิชาที่ลงทะเบียนในภาคการศึกษานั้น และให้พักการเรียนในภาคการศึกษาปกติถัดไป หรือรอการอนุมัติปริญญาไม่เกิน ๒ ปีการศึกษา หรือ

(๕) พ้นจากสภาพนิสิต

การพิจารณาการทุจริตดังกล่าวให้เป็นไปตามประกาศมหาวิทยาลัย ว่าด้วย การทุจริตในการสอบและ การทุจริตใดๆ ที่เกี่ยวข้องกับการศึกษา

หมวด ๖

สถานภาพของนิสิต การลาพักการเรียน และการลาออก

ข้อ ๒๘ สถานภาพนิสิต เป็นดังนี้

(๑) สถานภาพนิสิตตามการจัดการศึกษา แบ่งเป็น ๒ ประเภท ดังนี้

(๑.๑) นิสิตเต็มเวลา (Full Time) ได้แก่ นิสิตที่ลงทะเบียนเรียนแบบเต็มเวลา

(๑.๒) นิสิตไม่เต็มเวลา (Part Time) ได้แก่ นิสิตที่ลงทะเบียนเรียนแบบไม่เต็มเวลา

(๒) สถานภาพนิสิตตามการรับเข้าศึกษา

(๒.๑) นิสิตสามัญ ได้แก่ ผู้ที่ผ่านการคัดเลือกและขึ้นทะเบียนเป็นนิสิตของมหาวิทยาลัยและ เข้าศึกษาในหลักสูตรใดหลักสูตรหนึ่ง

(๒.๒) นิสิตสมทบ ได้แก่ นิสิตและนักศึกษาของสถาบันอุดมศึกษาอื่นๆ ที่ได้รับอนุมัติ จากมหาวิทยาลัยให้ลงทะเบียนเรียนรายวิชา เพื่อนำหน่วยกิตไปคิดรวมกับหลักสูตรของสถาบันที่ตนสังกัด

(๒.๓) นิสิตที่เข้าร่วมศึกษา ได้แก่ บุคคลภายนอกที่ได้รับการอนุมัติจากมหาวิทยาลัยให้เข้าร่วม ศึกษาในรายวิชา โดยอาจเทียบโอนหน่วยกิตได้ เมื่อได้รับการคัดเลือกเข้าเป็นนิสิตสามัญ

ข้อ ๒๙ การจำแนกสถานภาพนิสิต

สถานภาพนิสิตมี ๒ ประเภท คือ สภาพสมบุรณ์ และสภาพรอพินิจ

(๑) นิสิตสภาพสมบุรณ์ ได้แก่ นิสิตที่ลงทะเบียนเรียนเป็นภาคการศึกษาแรกหรือนิสิตที่สอบได้ ค่าระดับชั้นเฉลี่ยสะสมไม่ต่ำกว่า ๒.๐๐

(๒) นิสิตสภาพรอพินิจ ได้แก่ นิสิตที่สอบได้ค่าระดับชั้นเฉลี่ยสะสมตั้งแต่ ๑.๕๐ - ๑.๙๙ แต่ยังไม่ผ่าน สถานภาพนิสิตภายใต้ข้อ ๓๐.๓.๕ และ ๓๐.๓.๖

การจำแนกสถานภาพนิสิตจะกระทำเมื่อสิ้นภาคการศึกษาที่ ๒ นับตั้งแต่เริ่มเข้าศึกษา นิสิตเต็มเวลา ที่เรียนภาคฤดูร้อนให้นำผลการเรียนไปรวมกับผลการเรียนในภาคการศึกษาถัดไปที่ลงทะเบียนเรียน

ข้อ ๓๐ การลาพักการเรียน

(๑) นิสิตอาจยื่นคำร้องลาพักการเรียนได้ในกรณีใดกรณีหนึ่งต่อไปนี้

(๑.๑) ถูกเกณฑ์เข้ารับราชการทหารกองประจำการหรือได้รับหมายเรียกเข้ารับการตรวจเลือก หรือรับการเตรียมพล

(๑.๒) ได้รับทุนแลกเปลี่ยนนักศึกษาระหว่างประเทศ หรือทุนอื่นใดที่มหาวิทยาลัยเห็นควร สนับสนุน

(๑.๓) เจ็บป่วยจนต้องรักษาตัวเป็นเวลานานตามคำสั่งแพทย์โดยมีใบรับรองแพทย์

(๑.๔) มีเหตุจำเป็นส่วนตัวอาจยื่นคำร้องขอลาพักการเรียนได้ถ้ามีสถานภาพนิสิตมาแล้วอย่างน้อย

๑ ภาคการศึกษา

(๒) การลาพักการเรียน นิสิตต้องยื่นคำร้องภายใน ๔ สัปดาห์นับจากวันเปิดภาคการศึกษาและ จะต้องชำระเงินค่ารักษาสถานภาพนิสิตของภาคการศึกษานั้น และให้คณบดีเป็นผู้พิจารณาอนุมัติการลาพักการเรียน

(๓) การลาพักการเรียน ให้อนุมัติครั้งละ ๑ ภาคการศึกษาถ้า นิสิตยังมีความจำเป็นที่จะต้องขอลาพัก การเรียนต่อไปอีกให้ยื่นคำร้องใหม่ตาม (๒)

1/3

๑๑

(๔) ให้นับระยะเวลาที่ลาพักการเรียนรวมอยู่ในระยะเวลาการศึกษาด้วย

ข้อ ๓๑ การลาออก

นิสิตที่ประสงค์จะลาออกจากความเป็นนิสิตของมหาวิทยาลัยให้ยื่นคำร้องต่อคณะที่นิสิตศึกษาอยู่ และให้คณบดีเป็นผู้พิจารณาอนุมัติ

ข้อ ๓๒ การพ้นจากสภาพนิสิต

นิสิตต้องพ้นจากสภาพนิสิตในกรณีใดกรณีหนึ่งดังต่อไปนี้

(๑) สำเร็จการศึกษาตามหลักสูตรและได้รับอนุมัติปริญญาตามข้อ ๔๒

(๒) ได้รับอนุมัติจากคณบดีให้ลาออกตามข้อ ๓๑

(๓) ถูกตัดชื่อออกจากมหาวิทยาลัยในกรณีดังต่อไปนี้

(๓.๑) ไม่ลงทะเบียนเรียนในภาคการศึกษาแรกที่ขึ้นทะเบียนเป็นนิสิตใหม่ ยกเว้น กรณีตาม ข้อ ๓๐(๑) (๑.๑) (๑.๒) หรือ (๑.๓)

(๓.๒) ไม่ชำระเงินค่ารักษาสถานภาพนิสิตตาม ข้อ ๓๐ (๒)

(๓.๓) ขาดคุณสมบัติตามข้อ ๑๕

(๓.๔) เมื่อค่าระดับชั้นเฉลี่ยสะสมต่ำกว่า ๑.๕๐ โดยเริ่มประเมินตั้งแต่สิ้นสุดภาคการศึกษาปกติ ภาคเรียนที่ ๒ ที่นิสิตลงทะเบียนเรียน

(๓.๕) เมื่อค่าระดับชั้นเฉลี่ยสะสมต่ำกว่า ๑.๗๕ เป็นเวลา ๒ ภาคการศึกษาต่อเนื่องกัน

(๓.๖) เมื่อค่าระดับชั้นเฉลี่ยสะสมอยู่ระหว่าง ๑.๕๐-๑.๙๙ ครบ ๔ ภาคการศึกษาต่อเนื่องกัน

(๓.๗) ไม่สามารถเรียนสำเร็จภายในกำหนดระยะเวลาตามข้อ ๑๒ หรือได้ค่าระดับชั้นเฉลี่ย สะสมต่ำกว่า ๒.๐๐

(๓.๘) ทำการทุจริตในการสอบหรือการทุจริตใดๆ ที่เกี่ยวข้องกับการศึกษา และถูกสั่งให้พ้น จากสภาพนิสิต

(๓.๙) มีความประพฤติเสื่อมเสียอย่างร้ายแรง

(๓.๑๐) ทำผิดระเบียบของมหาวิทยาลัยอย่างร้ายแรง

(๓.๑๑) ถูกพิพากษาถึงที่สุดให้จำคุกในคดีอาญาเว้นแต่ความผิดโดยประมาท หรือความผิดลหุโทษ

(๔) ถึงแก่กรรม

หมวด ๗

การเปลี่ยนสถานภาพนิสิตและการโอนหน่วยกิต

ข้อ ๓๓ การเปลี่ยนสถานภาพ

(๑) ในกรณีที่มีเหตุผลและความจำเป็นอย่างยิ่ง มหาวิทยาลัยอาจอนุมัติให้นิสิตเปลี่ยนสถานภาพตาม การจัดการศึกษาแบบเต็มเวลาหรือไม่เต็มเวลาได้ ทั้งนี้ นิสิตจะต้องปฏิบัติตามข้อบังคับและระเบียบต่างๆ รวมทั้ง ข้าราชการธรรมเนียมการศึกษา ในการเปลี่ยนสภาพให้ถูกต้อง

(๒) นิสิตที่เปลี่ยนสถานภาพตามการจัดการศึกษาได้ จะต้องลงทะเบียนเรียนมาแล้วไม่น้อยกว่า ๑ ปี การศึกษา และต้องลงทะเบียนเรียนในประเภทที่เปลี่ยนใหม่อย่างน้อย ๑ ปีการศึกษาก่อนสำเร็จการศึกษา

ข้อ ๓๔ การย้ายคณะ

(๑) ในกรณีที่มีเหตุผลและความจำเป็นอย่างยิ่ง มหาวิทยาลัยอาจอนุมัติให้นิสิตย้ายคณะได้ ทั้งนี้ นิสิต จะต้องปฏิบัติตามข้อบังคับและระเบียบต่างๆ รวมทั้ง ข้าราชการธรรมเนียมการศึกษาในการย้ายคณะให้เรียบร้อย

1/7

๑๒

(๒) นิสิตที่จะย้ายคณะได้ จะต้องลงทะเบียนเรียนในคณะเดิมมาแล้วไม่น้อยกว่า ๑ ปีการศึกษา และต้องลงทะเบียนเรียนในคณะที่เปลี่ยนใหม่อย่างน้อย ๑ ปีการศึกษา ก่อนสำเร็จการศึกษา

(๓) นิสิตต้องยื่นคำร้องในการขอย้ายคณะไม่น้อยกว่า ๓๐ วันก่อนการลงทะเบียนเรียนในภาคการศึกษาที่ประสงค์จะย้าย การพิจารณาอนุมัติให้อยู่ในดุลพินิจของคณบดีที่เกี่ยวข้องและเป็นไปตามหลักเกณฑ์ของคณะนั้น ๆ การย้ายคณะจะมีผลสมบูรณ์ต่อเมื่อได้รับอนุมัติจากคณบดีคณะที่นิสิตสังกัดเดิมและคณบดีคณะที่จะย้ายไปศึกษา

(๔) รายวิชาต่าง ๆ ที่นิสิตย้ายคณะได้เรียนมาให้นำมาคำนวณค่าระดับชั้นเฉลี่ยสะสมด้วย

(๕) ระยะเวลาการศึกษาให้นับตั้งแต่เริ่มเข้าเรียนในภาคเรียนแรก ของคณะแรกที่เข้าเรียน
ข้อ ๓๕ การเปลี่ยนสาขาวิชาหรือวิชาเอกและวิชาโท

(๑) นิสิตสามารถเปลี่ยนสาขาวิชาหรือวิชาเอกและวิชาโทได้ โดยได้รับความเห็นชอบจากหัวหน้าภาควิชา หรือหัวหน้าสาขาวิชาหรือประธานกรรมการบริหารหลักสูตรที่เกี่ยวข้อง และได้รับอนุมัติจากคณบดี

(๒) นิสิตที่ทำการย้ายสาขาวิชาหรือวิชาเอกได้ จะต้องลงทะเบียนเรียนและมีผลการศึกษาค่าระดับชั้นมาแล้วไม่น้อยกว่า ๒ ภาคการศึกษาต่อเนื่องกัน และต้องลงทะเบียนเรียนในสาขาวิชาหรือวิชาเอกที่เปลี่ยนใหม่อย่างน้อย ๑ ปีการศึกษา ก่อนสำเร็จการศึกษา

ข้อ ๓๖ การคืนสภาพนิสิต

สภาวิชาการมีอำนาจคืนสภาพนิสิตให้แก่ผู้ที่ถูกคัดชื่อออกเฉพาะกรณีที่มีเหตุอันสมควรอย่างยิ่งเท่านั้น ทั้งนี้ หลักเกณฑ์และวิธีการให้เป็นไปตามประกาศของมหาวิทยาลัย

ข้อ ๓๗ การลงทะเบียนเรียนในสถาบันอุดมศึกษาอื่น

(๑) สถาบันอุดมศึกษาอื่นที่นิสิตประสงค์จะลงทะเบียนเรียน ต้องเป็นสถาบันอุดมศึกษาที่มหาวิทยาลัยให้ความเห็นชอบ ทั้งนี้ โดยความเห็นชอบของหัวหน้าภาควิชา หรือหัวหน้าสาขาวิชา หรือประธานกรรมการบริหารหลักสูตรและได้รับอนุมัติจากคณบดี ก่อนการลงทะเบียนเรียนในสถาบันอุดมศึกษาอื่น

(๒) รายวิชาที่นิสิตลงทะเบียนเรียนในสถาบันอุดมศึกษาอื่นจะต้องเป็นรายวิชาที่มีเนื้อหารวิชาเทียบเคียงกันได้หรือมีเนื้อหาสาระครอบคลุมไม่น้อยกว่าสามในสี่ส่วนของรายวิชา

(๓) รายวิชาที่นิสิตลงทะเบียนเรียนในสถาบันอุดมศึกษาอื่นในประเทศจะต้องเป็นรายวิชาที่มหาวิทยาลัยไม่ได้จัดการเรียนการสอนในภาคการศึกษานั้น

(๔) ผลการศึกษาที่ได้รับต้องปรากฏในรายงานการศึกษาของนิสิตนั้นทุกกรณี มหาวิทยาลัยจะยึดถือการรายงานผลการศึกษาโดยตรงจากสถาบันการศึกษานั้นๆ

ข้อ ๓๘ การรับโอนนิสิตนักศึกษาจากสถาบันอุดมศึกษาอื่น

(๑) มหาวิทยาลัยอาจพิจารณารับโอนนิสิตนักศึกษาจากสถาบันอุดมศึกษาของรัฐ หรือสถาบันอุดมศึกษาของรัฐที่มีวิถึฐานะเทียบเท่ามหาวิทยาลัยได้ ยกเว้นมหาวิทยาลัยเปิด และมีเหตุผลความจำเป็นเท่านั้น โดยต้องได้รับความเห็นชอบจากคณะ ภาควิชา และ/หรือสาขาวิชา/วิชาเอกที่เกี่ยวข้อง

(๒) การขอโอนมาเป็นนิสิตมหาวิทยาลัยต้องยื่นเรื่องต่อมหาวิทยาลัย และให้สถาบันอุดมศึกษาเดิมจัดส่งใบแสดงผลการเรียน และคำอธิบายรายวิชาที่ได้เรียนไปแล้ว มายังมหาวิทยาลัยโดยตรง โดยส่งถึงมหาวิทยาลัยไม่น้อยกว่า ๓๐ วัน ก่อนเปิดภาคการศึกษาที่ประสงค์จะโอนมาเรียน

(๓) คุณสมบัติของนิสิตนักศึกษาที่จะได้รับการพิจารณารับโอนเข้าศึกษา

(๓.๑) กำลังศึกษาอยู่ในสถาบันการศึกษาที่ระบุใน (๑) และได้ศึกษามาแล้วไม่น้อยกว่า ๒ ภาคการศึกษา

(๓.๒) มีค่าระดับคะแนนเฉลี่ยสะสมถึงภาคเรียนสุดท้ายก่อนการโอนย้ายไม่ต่ำกว่า ๒.๕๐

173

(๔) นิสิตนักศึกษาจากสถาบันอุดมศึกษาที่ได้รับโอนเข้าศึกษาในมหาวิทยาลัยจะต้องยอมรับการเทียบโอนรายวิชาตามมาตรฐานของมหาวิทยาลัยตามข้อบังคับข้อ ๓๙

(๕) นิสิตรับโอนจะต้องใช้เวลาศึกษาในมหาวิทยาลัยเป็นระยะเวลาไม่น้อยกว่า ๒ ปีการศึกษาและไม่เกิน ๒ เท่าของจำนวนปีที่กำหนดไว้ในหลักสูตร ให้นับรวมระยะเวลาการศึกษาในสถาบันอุดมศึกษาเดิม โดยต้องลงทะเบียนเรียนรายวิชาไม่น้อยกว่ากึ่งหนึ่งของจำนวนหน่วยกิตรวมแต่ละหลักสูตร จึงจะมีสิทธิ์สำเร็จการศึกษา แต่ไม่มีสิทธิ์ได้รับปริญญาบัณฑิตเกียรตินิยม

(๖) การรับโอนนิสิตนักศึกษาจากสถาบันอุดมศึกษาต่างประเทศให้เป็นตามประกาศของมหาวิทยาลัย ข้อ ๓๙ การโอนหน่วยกิตและการเทียบรายวิชาจากระดับอุดมศึกษาให้ใช้เกณฑ์ ดังนี้

(๑) เป็นรายวิชาหรือกลุ่มรายวิชาในหลักสูตรระดับอุดมศึกษาหรือเทียบเท่าที่สำนักงานคณะกรรมการการอุดมศึกษา หรือหน่วยงานของรัฐที่มีอำนาจตามกฎหมายให้การรับรอง

(๒) เป็นรายวิชาที่มีเนื้อหาวิชาเทียบเคียงกันได้หรือมีเนื้อหาสาระครอบคลุมไม่น้อยกว่าสามในสี่ของรายวิชาที่ขอเทียบ

(๓) เป็นรายวิชาที่ได้ศึกษามาแล้วไม่เกิน ๕ ปี นับถึงวันที่ขอเทียบรายวิชา

(๔) รายวิชาที่ได้รับการโอนหน่วยกิตและเทียบรายวิชาจะต้องได้ระดับชั้นไม่ต่ำกว่า C หรือ ค่าระดับชั้นเฉลี่ย ๒.๐๐ หรือเทียบเท่า

(๕) รายวิชาที่เทียบโอนจากสถาบันอุดมศึกษาอื่นจะไม่นำมาคำนวณค่าระดับคะแนนเฉลี่ยสะสม

(๖) การโอนหน่วยกิตและการเทียบรายวิชา ให้อยู่ในดุลยพินิจของภาควิชาหรือสาขาวิชาที่นิสิตขอโอนหน่วยกิตและเทียบรายวิชาและได้รับอนุมัติจากคณบดี

(๗) การโอนหน่วยกิตและการเทียบรายวิชา ให้กระทำได้ไม่เกินกึ่งหนึ่งของจำนวนหน่วยกิตรวมตามหลักสูตรของมหาวิทยาลัย

(๘) ในกรณีจำเป็นที่ไม่อาจอนุโลมตามเกณฑ์การเทียบรายวิชาและการโอนหน่วยกิตนี้ได้ทั้งหมด ที่มีได้ระบุไว้ในประกาศของกระทรวง ศึกษาธิการ ให้อธิการบดีพิจารณาให้ความเห็นชอบเป็นรายๆ ไป

ข้อ ๔๐ การเทียบโอนความรู้/ประสบการณ์จากการศึกษานอกระบบหรือตามอัธยาศัย

มหาวิทยาลัยอาจยกเว้นหรือเทียบโอนหน่วยกิต รายวิชาให้กับนิสิตที่มีความรู้ความสามารถที่สามารถวัดมาตรฐานได้ โดยมีการประเมินความรู้ด้วยกระบวนการใดกระบวนการหนึ่ง ดังนี้

(๑) การทดสอบ

(๒) การศึกษา/การอบรมที่จัดโดยหน่วยงานอื่นที่ไม่ใช่สถาบันอุดมศึกษา หรือ

(๓) การพิจารณาแฟ้มสะสมผลการเรียนรู้ที่ผ่านมา

กระบวนการประเมินให้อยู่ในดุลยพินิจของคณบดี หัวหน้าภาควิชา/สาขาวิชา ของรายวิชาดังกล่าว

ทั้งนี้ นิสิตต้องศึกษาให้ครบตามจำนวนหน่วยกิตที่กำหนดไว้ในหลักสูตรและเป็นไปตามข้อบังคับมหาวิทยาลัยศรีนครินทรวิโรฒ ว่าด้วย การศึกษาระดับปริญญาตรี ข้อ ๓๙(๓) ถึง (๘)

หมวด ๘

การขอรับและการให้ปริญญา

ข้อ ๔๑ การขอรับปริญญา

ในภาคการศึกษาใดที่นิสิตคาดว่าจะสำเร็จการศึกษาให้แสดงความจำนงขอรับปริญญา ต่อมหาวิทยาลัยตามวันและเวลาที่มหาวิทยาลัยกำหนด

1/3/25

ข้อ ๔๒ การให้ปริญญา

มหาวิทยาลัยจะพิจารณานิสิตที่ได้แสดงความจำนงขอรับปริญญาและมีความประพฤติดีเสนอชื่อต่อสภามหาวิทยาลัยเพื่ออนุมัติปริญญาบัณฑิตหรือปริญญาบัณฑิตเกียรตินิยมตามเกณฑ์ต่อไปนี้

(๑) ปริญญาบัณฑิต

ผู้มีสิทธิ์ได้รับปริญญาบัณฑิตต้องมีคุณสมบัติดังนี้

(๑.๑) สอบได้จำนวนหน่วยกิตครบตามหลักสูตรและมีเวลาเรียนครบตามเกณฑ์ของมหาวิทยาลัย

(๑.๒) ได้รับการประเมินผล S ในรายวิชาที่ไม่นับหน่วยกิต หรือการประเมินรวบยอดสำหรับหลักสูตรที่มีการกำหนดไว้

(๑.๓) ได้ค่าระดับชั้นเฉลี่ยสะสมไม่ต่ำกว่า ๒.๐๐

ทั้งนี้ หากมีการใช้ระบบการวัดผลและการศึกษาที่แตกต่างไปจากนี้ จะต้องกำหนดให้มีค่าเทียบเคียงกันได้ โดยการอนุมัติของสภามหาวิทยาลัย

(๑.๔) นิสิตต้องเข้าร่วมกิจกรรมครบตามประกาศมหาวิทยาลัยศรีนครินทรวิโรฒ เรื่อง การเข้าร่วมกิจกรรมตามหลักสูตรมหาวิทยาลัยศรีนครินทรวิโรฒ ว่าด้วย การศึกษาระดับปริญญาตรี

(๒) ปริญญาบัณฑิตเกียรตินิยมอันดับสอง

ผู้มีสิทธิ์ได้รับปริญญาบัณฑิตเกียรตินิยมอันดับสอง ต้องเป็นนิสิตเต็มเวลาและมีคุณสมบัติดังนี้

(๒.๑) มีคุณสมบัติครบตาม (๑) (๑.๑) และ (๑.๒)

(๒.๒) มีระยะเวลาเรียนไม่เกินจำนวนภาคการศึกษาที่กำหนดไว้ในหลักสูตรทั้งนี้ ไม่นับภาคการศึกษาที่ได้รับอนุมัติให้ลาพักการเรียน

(๒.๓) ได้ค่าระดับชั้นเฉลี่ยสะสมตั้งแต่ ๓.๒๕ ขึ้นไป

(๒.๔) ไม่มีผลการเรียนรายวิชาต่ำกว่า C

(๓) ปริญญาบัณฑิตเกียรตินิยมอันดับหนึ่ง

ผู้มีสิทธิ์ได้รับปริญญาบัณฑิตเกียรตินิยมอันดับหนึ่ง ต้องเป็นนิสิตเต็มเวลาและมีคุณสมบัติดังนี้

(๓.๑) มีคุณสมบัติครบตาม (๑) (๑.๑) และ (๑.๒)

(๓.๒) มีระยะเวลาเรียนไม่เกินจำนวนภาคการศึกษาตามที่กำหนดไว้ในหลักสูตรทั้งนี้ ไม่นับภาคการศึกษาที่ได้รับอนุมัติให้ลาพักการเรียน

(๓.๓) ได้ค่าระดับชั้นเฉลี่ยสะสมตั้งแต่ ๓.๖๐ ขึ้นไป

(๓.๔) ไม่มีผลการเรียนรายวิชาต่ำกว่า C

ข้อ ๔๓ บรรดางานหรือผลงานอันเข้าลักษณะใดลักษณะหนึ่ง ได้แก่ ลิขสิทธิ์ สิทธิบัตร ความลับทางการค้า เครื่องหมายการค้า สิ่งบ่งชี้ทางภูมิศาสตร์ แบบผังภูมิของวงจรรวม ภูมิปัญญาท้องถิ่น การคุ้มครองพันธุ์พืชหรืองานหรือผลงานอื่นที่กรมทรัพย์สินทางปัญญาได้ประกาศกำหนด ที่เกิดจากการทำโครงการ การศึกษาอิสระ ภาคนิพนธ์ หรือหัวข้อศึกษาเฉพาะ ให้นับเป็นส่วนหนึ่งของการศึกษาระดับปริญญาตรีและให้โอนเป็นของมหาวิทยาลัยหรือให้มหาวิทยาลัยเป็นผู้ได้รับอนุญาตให้ใช้สิทธิ ทั้งนี้ ผลงานที่เกิดขึ้นให้ถือเป็นลิขสิทธิ์หรือทรัพย์สินทางปัญญาของมหาวิทยาลัย เว้นแต่จะมีข้อตกลงเป็นลายลักษณ์อักษรเป็นอย่างอื่น

เพื่อประโยชน์ในการปฏิบัติตามความในวรรคหนึ่ง เรื่องการจัดแบ่งสิทธิประโยชน์ให้เป็นไปตามที่มหาวิทยาลัยกำหนด

177

๑๕

หมวด ๙
การประกันคุณภาพการศึกษา

ข้อ ๔๔ ทุกหลักสูตรจะต้องกำหนดระบบการประกันคุณภาพของหลักสูตรให้ชัดเจน ซึ่งอย่างน้อยจะต้องประกอบด้วยประเด็นหลัก ๖ ประเด็น คือ

- (๑) การกำกับมาตรฐาน
- (๒) บัณฑิต
- (๓) นักศึกษา
- (๔) คณาจารย์
- (๕) หลักสูตร การเรียนการสอน การประเมินผู้เรียน
- (๖) สิ่งสนับสนุนการเรียนรู้

โดยทั้งนี้ ให้สภาวิชาการจัดให้มีการประเมินหลักสูตรการศึกษา การเรียนการสอน และการวัดผลตามหลักสูตรนั้น ตามหลักเกณฑ์ วิธีการ และระยะเวลาที่สภามหาวิทยาลัยกำหนดแล้วเสนอสภามหาวิทยาลัยพิจารณา

ข้อ ๔๕ ให้ทุกหลักสูตรมีการพัฒนาหลักสูตรให้ทันสมัย โดยมีการประเมินและรายงานผลการดำเนินการของหลักสูตรทุกปีการศึกษา เพื่อนำข้อมูลที่ได้ไปปรับปรุงพัฒนาหลักสูตรเป็นระยะๆ อย่างน้อยตามรอบระยะเวลาของหลักสูตร หรือในรอบ ๕ ปี

ข้อ ๔๖ ประเภทของคณาจารย์ผู้สอนทุกหลักสูตรให้มีได้ทั้ง คณาจารย์ประจำ คณาจารย์ประจำหลักสูตร คณาจารย์ผู้รับผิดชอบหลักสูตร และคณาจารย์พิเศษ

ข้อ ๔๗ จำนวน คุณวุฒิ และคุณสมบัติของคณาจารย์

(๑) หลักสูตรปริญญาตรีทางวิชาการประกอบด้วย

(๑.๑) คณาจารย์ประจำหลักสูตร มีคุณวุฒิขั้นต่ำปริญญาโทหรือเทียบเท่าหรือมีตำแหน่งผู้ช่วยศาสตราจารย์ และต้องมีผลงานทางวิชาการที่ไม่ใช่ส่วนหนึ่งของการศึกษาเพื่อรับปริญญา และเป็นผลงานทางวิชาการที่ได้รับการเผยแพร่ตามหลักเกณฑ์ที่กำหนดในการพิจารณาแต่งตั้งให้บุคคลดำรงตำแหน่งทางวิชาการอย่างน้อย ๑ รายการ ในรอบ ๕ ปีย้อนหลัง

(๑.๒) คณาจารย์ผู้รับผิดชอบหลักสูตร มีคุณวุฒิและคุณสมบัติเช่นเดียวกับคณาจารย์ประจำหลักสูตร จำนวนอย่างน้อย ๕ คน กรณีที่หลักสูตรจัดให้มีวิชาเอกมากกว่า ๑ วิชาเอก ให้จัดคณาจารย์ผู้รับผิดชอบหลักสูตรที่มีคุณวุฒิและคุณสมบัติตรงหรือสัมพันธ์กับสาขาวิชาที่เปิดสอนไม่น้อยกว่าวิชาเอกละ ๓ คน

กรณีที่มีความจำเป็นอย่างย้งสำหรับสาขาวิชาที่ไม่สามารถสรรหาคณาจารย์ผู้รับผิดชอบ

หลักสูตรครบตามจำนวน ทางสถาบันอุดมศึกษาต้องเสนอจำนวนและคุณวุฒิของคณาจารย์ผู้รับผิดชอบหลักสูตรที่มีนั้นให้คณะกรรมการการอุดมศึกษาพิจารณาเป็นรายกรณี

(๑.๓) คณาจารย์ผู้สอน อาจเป็นคณาจารย์ประจำหรือคณาจารย์พิเศษที่มีคุณวุฒิขั้นต่ำปริญญาโทหรือเทียบเท่า หรือมีตำแหน่งผู้ช่วยศาสตราจารย์ ในสาขาวิชานั้นหรือสาขาวิชาที่สัมพันธ์กันหรือในสาขาวิชาของรายวิชาที่สอนในกรณีที่มีคณาจารย์ประจำ ที่มีคุณวุฒิปริญญาตรีหรือเทียบเท่าและทำหน้าที่คณาจารย์ผู้สอนก่อนที่เกณฑ์มาตรฐานหลักสูตรระดับปริญญาตรี พ.ศ. ๒๕๕๘ จะประกาศใช้ ให้สามารถทำหน้าที่คณาจารย์ผู้สอนต่อไปได้

ในกรณีของคณาจารย์พิเศษอาจได้รับการยกเว้นคุณวุฒิปริญญาโทแต่ทั้งนี้ต้องมีคุณวุฒิขั้นต่ำปริญญาตรีหรือเทียบเท่า และมีประสบการณ์การทำงานที่เกี่ยวข้องกับวิชาที่สอนมาแล้วไม่น้อยกว่า ๖ ปี ทั้งนี้คณาจารย์พิเศษต้องมีชั่วโมงสอนไม่เกินร้อยละ ๕๐ ของรายวิชา โดยมีคณาจารย์ประจำเป็นผู้รับผิดชอบรายวิชานั้น

(๒) หลักสูตรปริญญาตรีทางวิชาชีพหรือปฏิบัติการ และหลักสูตรปริญญาตรี(ต่อเนื่อง) ประกอบด้วย

(๒.๑) คณาจารย์ประจำหลักสูตร มีคุณวุฒิขั้นต่ำปริญญาโทหรือเทียบเท่าหรือมีตำแหน่งผู้ช่วยศาสตราจารย์ และต้องมีผลงานทางวิชาการที่ไม่ใช่ส่วนหนึ่งของการศึกษาเพื่อรับปริญญาและเป็นผลงานทางวิชาการที่ได้รับการเผยแพร่ตามหลักเกณฑ์ที่กำหนดในการพิจารณาแต่งตั้งให้บุคคลดำรงตำแหน่งทางวิชาการอย่างน้อย ๑ รายการในรอบ ๕ ปีย้อนหลัง

สำหรับหลักสูตรปริญญาตรีทางวิชาชีพหรือปฏิบัติการ ที่เน้นทักษะด้านวิชาชีพตามข้อกำหนดของมาตรฐานวิชาชีพ คณาจารย์ประจำหลักสูตรต้องมีคุณสมบัติเป็นไปตามมาตรฐานวิชาชีพนั้น ๆ

กรณีร่วมผลิตหลักสูตรกับหน่วยงานอื่นที่ไม่ใช่สถาบันอุดมศึกษาหากจำเป็น บุคลากรที่มาจากหน่วยงานนั้นอาจได้รับการยกเว้นคุณวุฒิปริญญาโทและผลงานทางวิชาการแต่ต้องมีคุณวุฒิขั้นต่ำปริญญาตรีหรือเทียบเท่า และมีประสบการณ์การทำงานในหน่วยงานแห่งนั้นมาแล้วไม่น้อยกว่า ๖ ปี

(๒.๒) คณาจารย์ผู้รับผิดชอบหลักสูตร มีคุณวุฒิและคุณสมบัติเช่นเดียวกับคณาจารย์ประจำหลักสูตร จำนวนอย่างน้อย ๕ คน

ในกรณีของหลักสูตรปริญญาตรีทางวิชาชีพหรือปฏิบัติการที่เน้นทักษะด้านการปฏิบัติเชิงเทคนิคในศาสตร์สาขาวิชานั้น คณาจารย์ผู้รับผิดชอบหลักสูตรอย่างน้อย ๒ ใน ๕ คนต้องมีประสบการณ์ในด้านปฏิบัติการ โดยอาจเป็นคณาจารย์ประจำของสถาบันอุดมศึกษา หรือเป็นบุคลากรของหน่วยงานที่ไม่ใช่สถาบันอุดมศึกษาซึ่งมีข้อตกลงในการผลิตบัณฑิตของหลักสูตรนั้นร่วมกันแต่ทั้งนี้ต้องไม่เกิน ๒ คน

กรณีร่วมผลิตหลักสูตรกับหน่วยงานอื่นที่ไม่ใช่สถาบันอุดมศึกษาหากจำเป็น บุคลากรที่มาจากหน่วยงานนั้นอาจได้รับการยกเว้นคุณวุฒิปริญญาโทและผลงานทางวิชาการแต่ต้องมีคุณวุฒิขั้นต่ำปริญญาตรีหรือเทียบเท่า และมีประสบการณ์การทำงานในหน่วยงานแห่งนั้นมาแล้วไม่น้อยกว่า ๖ ปี

กรณีที่หลักสูตรจัดให้มีวิชาเอกมากกว่า ๑ วิชาเอก ให้จัดคณาจารย์ผู้รับผิดชอบหลักสูตรที่มีคุณวุฒิและคุณสมบัติตรงหรือสัมพันธ์กับสาขาวิชาที่เปิดสอนไม่น้อยกว่าวิชาเอกละ ๓ คน และหากเป็นปริญญาตรีทางวิชาชีพหรือปฏิบัติการที่เน้นทักษะด้านการปฏิบัติเชิงเทคนิคในศาสตร์สาขาวิชานั้น ต้องมีสัดส่วนคณาจารย์ที่มีประสบการณ์ในด้านปฏิบัติการ ๑ ใน ๓

กรณีที่มีความจำเป็นอย่างยิ่งสำหรับสาขาวิชาที่ไม่สามารถสรรหาคณาจารย์ผู้รับผิดชอบหลักสูตรครบตามจำนวน ต้องเสนอจำนวนและคุณวุฒิของคณาจารย์ผู้รับผิดชอบหลักสูตรที่มีนั้นให้คณะกรรมการอุดมศึกษาพิจารณาเป็นรายกรณี

(๒.๓) คณาจารย์ผู้สอน อาจเป็นคณาจารย์ประจำหรือคณาจารย์พิเศษที่มีคุณวุฒิขั้นต่ำปริญญาโทหรือเทียบเท่า หรือมีตำแหน่งผู้ช่วยศาสตราจารย์ ในสาขาวิชานั้นหรือสาขาวิชาที่สัมพันธ์กันหรือในสาขาวิชาของรายวิชาที่สอนในกรณีที่มีคณาจารย์ประจำที่มีคุณวุฒิปริญญาตรีหรือเทียบเท่า และทำหน้าที่คณาจารย์ผู้สอนก่อนที่เกณฑ์มาตรฐานหลักสูตรระดับปริญญาตรี พ.ศ. ๒๕๕๘ จะประกาศใช้ ให้สามารถทำหน้าที่คณาจารย์ผู้สอนต่อไปได้

สำหรับกรณีร่วมผลิตหลักสูตรกับหน่วยงานอื่นที่ไม่ใช่สถาบันอุดมศึกษาหากจำเป็น บุคลากรที่มาจากหน่วยงานนั้นอาจได้รับการยกเว้นคุณวุฒิปริญญาโทและผลงานทางวิชาการแต่ต้องมีคุณวุฒิขั้นต่ำปริญญาตรีหรือเทียบเท่า และมีประสบการณ์การทำงานในหน่วยงานแห่งนั้นมาแล้วไม่น้อยกว่า ๖ ปี

ก.ก.

๑๗

ในกรณีของคณาจารย์พิเศษอาจได้รับการยกเว้นคุณสมบัติปริญญาโทแต่ทั้งนี้ต้องมีคุณสมบัติขั้นต่ำปริญญาตรีหรือเทียบเท่า และมีประสบการณ์การทำงานที่เกี่ยวข้องกับวิชาที่สอนมาแล้วไม่น้อยกว่า ๖ ปี ทั้งนี้คณาจารย์พิเศษต้องมีชั่วโมงสอนไม่เกินร้อยละ ๕๐ ของรายวิชาโดยมีคณาจารย์ประจำเป็นผู้รับผิดชอบรายวิชานั้น

สำหรับหลักสูตรปริญญาตรีทางวิชาชีพหรือปฏิบัติการที่เน้นทักษะด้านวิชาชีพตามข้อกำหนดของมาตรฐานวิชาชีพ คณาจารย์ผู้สอนต้องมีคุณสมบัติเป็นไปตามมาตรฐานวิชาชีพนั้น ๆ

บทเฉพาะกาล

ข้อ ๔๘ การดำเนินการใดที่เกิดขึ้นก่อนวันที่ข้อบังคับนี้มีผลใช้บังคับ และยังคงดำเนินการไม่แล้วเสร็จ ในขณะที่ข้อบังคับนี้มีผลใช้บังคับ ให้ดำเนินการหรือปฏิบัติการต่อไปตามข้อบังคับที่ใช้บังคับอยู่ก่อนวันที่ข้อบังคับนี้มีผลใช้บังคับจนกว่าจะดำเนินการนั้นแล้วเสร็จ

ประกาศ ณ วันที่ ๒๖ ตุลาคม พ.ศ. ๒๕๕๙



(ศาสตราจารย์ ดร.เอกhem สุวรรณกุล)
นายกสภามหาวิทยาลัยศรีนครินทรวิโรฒ

ภาคผนวก ข สำเนาคำสั่งแต่งตั้งคณะกรรมการร่าง/ปรับปรุง หลักสูตร



คำสั่งมหาวิทยาลัยศรีนครินทรวิโรฒ

ที่ 120๘ / 2558

เรื่อง แต่งตั้งคณะกรรมการบริหารรายวิชาชีพครูของคณะศึกษาศาสตร์ ประจำปีการศึกษา 2558

เพื่อให้การบริหารจัดการเรียนการสอนและดำเนินงานในรายวิชาชีพครู หลักสูตรการศึกษาระดับปริญญาตรี (หลักสูตร 5 ปี) เป็นไปด้วยความเรียบร้อยและมีประสิทธิภาพ จึงอาศัยอำนาจตามคำสั่งมหาวิทยาลัยศรีนครินทรวิโรฒ ที่ 3411/2554 ลงวันที่ 10 ตุลาคม 2554 เรื่อง การมอบอำนาจของอธิการบดีให้ปฏิบัติราชการแทน จึงแต่งตั้งคณะกรรมการบริหารรายวิชาชีพครูของคณะศึกษาศาสตร์ ประจำปีการศึกษา 2558 ดังรายชื่อต่อไปนี้

- | | | |
|---|--|------------------|
| 1. คณะบดีคณะศึกษาศาสตร์ | | ที่ปรึกษา |
| 2. รองคณบดีฝ่ายวิชาการ | | ประธานกรรมการ |
| 3. ผู้ช่วยคณบดีฝ่ายวิชาการ (อาจารย์ศุภวรรณ สัจจพิบูล) | | รองประธานกรรมการ |
| 4. ผู้ช่วยคณบดีฝ่ายวิชาการ (อาจารย์วันเพ็ญ ประทุมทอง) | | รองประธานกรรมการ |
| 5. รองผู้อำนวยการฝ่ายวิชาการ | | กรรมการ |
| | โรงเรียนสาธิตมหาวิทยาลัยศรีนครินทรวิโรฒ ประสานมิตร (ฝ่ายประถม) | |
| 6. รองผู้อำนวยการฝ่ายวิชาการ | | กรรมการ |
| | โรงเรียนสาธิตมหาวิทยาลัยศรีนครินทรวิโรฒ ประสานมิตร (ฝ่ายมัธยม) | |
| 7. รองผู้อำนวยการฝ่ายวิชาการ | | กรรมการ |
| | โรงเรียนสาธิตมหาวิทยาลัยศรีนครินทรวิโรฒ ปทุมวัน | |
| 8. อาจารย์จันทร์ศม์ | ภูติอรวิวัฒน์ | กรรมการ |
| 9. อาจารย์พรใจ | ลีทองอินทร์ | กรรมการ |
| 10. อาจารย์อภิธีร์ | ทรงบัณฑิตย์ | กรรมการ |
| 11. อาจารย์สมบูรณ์ | บุรศิริรักษ์ | กรรมการ |
| 12. อาจารย์อรอุมา | เจริญสุข | กรรมการ |
| 13. อาจารย์อิทธิพัทธ์ | สุวทันพรกุล | กรรมการ |
| 14. ผู้ช่วยศาสตราจารย์พาสณา จุลรัตน์ | | กรรมการ |
| 15. อาจารย์นันทธีรัตน์ | พีระพันธ์ | กรรมการ |
| 16. อาจารย์กนกพร | ฉันทนารุ่งภักดิ์ | กรรมการ |
| 17. อาจารย์สุมนิตย์ | เกิดหนูนวงศ์ | กรรมการ |
| 18. อาจารย์ชไมพร | ดิสถาพร | กรรมการ |
| 19. อาจารย์ประพิมพ์พงศ์ | วิฒนะรัตน์ | กรรมการ |

20. อาจารย์สุขนินธ์	บัณฑิตนันทกุล	กรรมการ
21. อาจารย์วิลาวัลย์	दानสิริสุข	กรรมการ
22. อาจารย์สุมาลี	เชื้อชัย	กรรมการ
23. อาจารย์รุ่งอรุณ	โรจน์รัตนคำรัง ไชยศรี	กรรมการ
24. อาจารย์จตุพล	ยงศร	กรรมการ
25. อาจารย์จักรกฤษณ์	โปณะทอง	กรรมการ
26. อาจารย์โอภาส	สุขหวาน	กรรมการ
27. นางสาวอาทิตชล	จันทร์หอม	กรรมการและเลขานุการ
28. นายนิพัทธ์	ฝั่งไผ่งาม	กรรมการและผู้ช่วยเลขานุการ
29. นางสาวมณฑกานต์	ฉิมเกิด	กรรมการและผู้ช่วยเลขานุการ
30. นางอัญชญา	ชมดวง	กรรมการและผู้ช่วยเลขานุการ
31. นางสาวปวีณา	ศิลาสุวรรณ	กรรมการและผู้ช่วยเลขานุการ

ให้คณะกรรมการมีหน้าที่ ดังต่อไปนี้

1. พิจารณาเสนอชื่ออาจารย์ผู้สอนในแต่ละรายวิชาซึ่งครูต่อคณะกรรมการการศึกษา ระดับปริญญาตรี คณะศึกษาศาสตร์
2. ประสานงานกับอาจารย์ผู้สอนรายวิชาซึ่งครู เพื่อให้การจัดการเรียนการสอนมีมาตรฐานและเป็นไปในทิศทางเดียวกัน
3. กำกับ ติดตาม ดูแลการจัดทำคคอ 3-7 และการส่งผลการเรียนรายวิชาซึ่งครู
4. กำกับ ติดตาม ดูแลการทวนสอบผลสัมฤทธิ์ระดับรายวิชา และระดับหลักสูตร
5. กำกับ ติดตาม ดูแลการทวนสอบมาตรฐานผลการเรียน
6. ประสานงานกับภาควิชา/สาขาวิชา ในการจัดการเรียนการสอน
7. มีอำนาจและหน้าที่ในการตัดสินใจแทนภาควิชา/สาขาวิชา/หลักสูตร หรือหน่วยงานได้ในกรณีที่เกี่ยวข้องโดยตรงซึ่งจะเกิดผลกระทบต่อภาพรวมของระบบและองค์กร
8. บริหารการจัดการเรียนการสอนและการดำเนินงานในรายวิชาซึ่งครูให้มีประสิทธิภาพสูงสุด

ทั้งนี้ ตั้งแต่วันที่ 30 มีนาคม พ.ศ. 2558 เป็นต้นไป

สั่ง ณ วันที่ 30 มีนาคม พ.ศ. 2558



(รองศาสตราจารย์ประพันธ์ศิริ สุเสารัจ)
คณบดีคณะศึกษาศาสตร์ ปฏิบัติราชการแทน
อธิการบดีมหาวิทยาลัยศรีนครินทรวิโรฒ



คำสั่งคณะพลศึกษา

ที่ ๒๑๐ /๒๕๕๘

เรื่อง แต่งตั้งคณะกรรมการร่างหลักสูตรการศึกษามัธยมศึกษา (กศ.บ.) สาขาวิชาสุขศึกษา
(หลักสูตรปรับปรุง พ.ศ. ๒๕๕๘)

เพื่อให้การปรับปรุงหลักสูตรการศึกษามัธยมศึกษา (กศ.บ.) สาขาวิชาสุขศึกษา (หลักสูตรปรับปรุง พ.ศ. ๒๕๕๘) เป็นไป ด้วยความเรียบร้อย อาศัยอำนาจตามมาตรา ๒๙ แห่งพระราชบัญญัติมหาวิทยาลัยศรีนครินทรวิโรฒ พ.ศ. ๒๕๔๑ และอำนาจ ตามคำสั่งมหาวิทยาลัยศรีนครินทรวิโรฒ ที่ ๓๔๕๗/๒๕๕๘ ลงวันที่ ๓๐ กันยายน พ.ศ. ๒๕๕๘ เรื่องการมอบอำนาจของ อธิการบดีให้ปฏิบัติราชการแทน จึงแต่งตั้งคณะกรรมการร่างหลักสูตรการศึกษามัธยมศึกษา (กศ.บ.) สาขาวิชาสุขศึกษา (หลักสูตรปรับปรุง พ.ศ. ๒๕๕๘) ดังนี้

๑. คณบดีคณะพลศึกษา		ที่ปรึกษา
๒. อาจารย์บุปผา ปลื้มสำราญ	(อาจารย์ผู้รับผิดชอบหลักสูตร)	ประธานกรรมการ
๓. อาจารย์อนันต์ มลารัตน์	(อาจารย์ผู้รับผิดชอบหลักสูตร)	กรรมการ
๔. ผู้ช่วยศาสตราจารย์สุนันทา ศรีศิริ	(อาจารย์ประจำหลักสูตร)	กรรมการ
๕. อาจารย์สิงหา จันทน์ขาว	(อาจารย์ผู้รับผิดชอบหลักสูตร)	กรรมการ
๖. อาจารย์ธัญมา หลายพัฒน์	(อาจารย์ประจำหลักสูตร)	กรรมการ
๗. ผู้ช่วยศาสตราจารย์กมลมาลย์ วิรัตน์เศรษฐิน	(อาจารย์ผู้สอน)	กรรมการ
๘. อาจารย์สุธีรา เมืองนาโพธิ์	(อาจารย์ผู้สอน)	กรรมการ
๙. อาจารย์พันธสิริ คำทูล	(อาจารย์ผู้สอน)	กรรมการและเลขานุการ
๑๐. อาจารย์ฉัตรพันธ์ ดุสิตกุล	(อาจารย์ผู้สอน)	กรรมการและผู้ช่วยเลขานุการ
๑๑. นางสาววรรณภา แซ่มณี	(เจ้าหน้าที่สนับสนุนวิชาการของหลักสูตรฯ)	ผู้ช่วยเลขานุการ

หน้าที่ : ดำเนินการวางแผนและการพัฒนาปรับปรุงหลักสูตรให้เป็นไปตามเกณฑ์มาตรฐานของสำนักงาน คณะกรรมการการอุดมศึกษา (สกอ.) และดำเนินการจัดทำและติดตามกรอบมาตรฐานคุณวุฒิ ระดับอุดมศึกษา ให้เป็นไป ด้วยความเรียบร้อย

ทั้งนี้ ตั้งแต่วันที่ ๒๕ กันยายน พ.ศ. ๒๕๕๘ ถึงวันที่ ๒๕ กันยายน พ.ศ. ๒๕๕๙

สั่ง ณ วันที่ ๒๕ พฤศจิกายน พ.ศ. ๒๕๕๘

(รองศาสตราจารย์สุปราณีวี ขวัญบุญจันทร์)

คณบดีคณะพลศึกษา



คำสั่งมหาวิทยาลัยศรีนครินทรวิโรฒ

ที่ ๒๑๗/๒๕๕๙

เรื่อง แต่งตั้งคณะกรรมการบริหารหลักสูตรการศึกษาบัณฑิต (กศ.บ.)
สาขาวิชาสุขศึกษา

เพื่อให้การบริหารหลักสูตรการศึกษาบัณฑิต (กศ.บ.) สาขาวิชาสุขศึกษา เป็นไปด้วยความเรียบร้อย อาศัยอำนาจตามความในมาตรา ๑๙ และมาตรา ๒๒ แห่งพระราชบัญญัติมหาวิทยาลัยศรีนครินทรวิโรฒ พ.ศ. ๒๕๔๑ และ คำสั่งมหาวิทยาลัยศรีนครินทรวิโรฒ ที่ ๓๔๕๓/๒๕๕๘ ลงวันที่ ๓๐ กันยายน ๒๕๕๘ เรื่อง การมอบอำนาจของอธิการบดีให้ผู้ปฏิบัติราชการแทน ประกอบกับมติที่ประชุมคณะกรรมการการศึกษาระดับปริญญาตรี ครั้งที่ ๔/๒๕๕๘ เมื่อวันที่ ๒๖ เมษายน ๒๕๕๘ จึงแต่งตั้งคณะกรรมการบริหารหลักสูตร ดังนี้

๑. คณบดีคณะพลศึกษา	ที่ปรึกษา
๒. อาจารย์ ดร.บุปผา ปลื้มสำราญ (อาจารย์ผู้รับผิดชอบหลักสูตร)	ประธานกรรมการ
๓. ผู้ช่วยศาสตราจารย์ ดร.สุนันทา ศรีศิริ (อาจารย์ผู้รับผิดชอบหลักสูตร)	กรรมการ
๔. อาจารย์ธัญมา หลายพัฒน์ (อาจารย์ผู้รับผิดชอบหลักสูตร)	กรรมการ
๕. อาจารย์ ดร.อนันต์ มาลารัตน์ (อาจารย์ประจำหลักสูตร)	กรรมการ
๖. อาจารย์สิงหา จันทน์ขาว (อาจารย์ประจำหลักสูตร)	กรรมการ
๗. ผู้ช่วยศาสตราจารย์ ดร.กมลมาลย์ วิจารณ์เศรษฐสิน (อาจารย์ผู้สอน)	กรรมการ
๘. อาจารย์สุธีรา เมื่อนาโพธิ์ (อาจารย์ผู้สอน)	กรรมการ
๙. อาจารย์ ดร.พันธสิริ คำทูล (อาจารย์ผู้สอน)	กรรมการและเลขานุการ
๑๐. อาจารย์ฉัตรพันธ์ ดุสิตกุล (อาจารย์ผู้สอน)	กรรมการและผู้ช่วยเลขานุการ
๑๑. นางสาววรรณภา แซ่มมณี (เจ้าหน้าที่สนับสนุนวิชาการของหลักสูตรฯ)	ผู้ช่วยเลขานุการ

โดยมีหน้าที่

๑. บริหารหลักสูตรและการเรียนการสอนให้เป็นไปตาม มคอ.๒
๒. ดำเนินการการจัดทำ มคอ. ๓ - ๗
๓. ดำเนินการทวนสอบผลสัมฤทธิ์การเรียนรู้ของนิสิตของทุกรายวิชาของหลักสูตร
๔. ประเมินผลรายวิชา ประเมินผลการสอนของอาจารย์และสิ่งสนับสนุนการเรียนรู้ การประเมินผลหลักสูตร และการประเมินผลบัณฑิต

/๕. พัฒนา.....

๕. พัฒนาหลักสูตรและอาจารย์
๖. ดำเนินการให้เป็นไปตามระบบการประกันคุณภาพของหลักสูตร

ทั้งนี้ ตั้งแต่บัดนี้เป็นต้นไป

สั่ง ณ วันที่ ๔ กุมภาพันธ์ พ.ศ. ๒๕๕๙

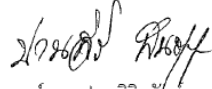

(ศาสตราจารย์ ดร.ปานสิริ พันธุ์สุวรรณ)

รักษาราชการแทนรองอธิการบดีฝ่ายวิชาการ ปฏิบัติราชการแทน
อธิการบดีมหาวิทยาลัยศรีนครินทรวิโรฒ



คำสั่งมหาวิทยาลัยศรีนครินทรวิโรฒ

ที่ ๕๒๓๗/๒๕๕๘

เรื่อง แต่งตั้งคณะกรรมการพัฒนาหลักสูตรการศึกษาระดับบัณฑิต (กศ.บ. ๕ ปี) คณะพลศึกษา

เพื่อให้การพัฒนาหลักสูตรการศึกษาระดับบัณฑิต (กศ.บ. ๕ ปี) คณะพลศึกษา เป็นไปด้วยความเรียบร้อย อาศัยอำนาจตามมาตรา ๒๙ แห่งพระราชบัญญัติมหาวิทยาลัยศรีนครินทรวิโรฒ พ.ศ. ๒๕๕๑ และอำนาจตามคำสั่งมหาวิทยาลัยศรีนครินทรวิโรฒ ที่ ๓๔๕๗/๒๕๕๘ ลงวันที่ ๓๐ กันยายน พ.ศ. ๒๕๕๘ เรื่องการมอบอำนาจของอธิการบดีให้ปฏิบัติราชการแทน แต่งตั้งคณะกรรมการพัฒนาหลักสูตรการศึกษาระดับบัณฑิต (กศ.บ. ๕ ปี) คณะพลศึกษา ดังต่อไปนี้

- | | |
|---|------------------|
| ๑. คณะบดีคณะพลศึกษา | ประธานกรรมการ |
| (รองศาสตราจารย์สุปราณีวี ขวัญบุญจันทร์) | |
| ๒. รองคณะบดีฝ่ายวิชาการและบริการวิชาการชุมชน | รองประธานกรรมการ |
| (อาจารย์อนงค์ หาญสกุล) | |
| ๓. อาจารย์ผู้เกี่ยวข้องด้านวิชาชีพครูและวิชาเนื้อหา | กรรมการ |
| (อาจารย์รุ่งทิพา แยมรุ่ง) | |
| ๔. ประธานหลักสูตรการศึกษาระดับบัณฑิต สาขาวิชาสุขศึกษาและพลศึกษา | กรรมการ |
| (รองศาสตราจารย์ธาวุฒิ ปลื้มสำราญ) | |
| ๕. ประธานหลักสูตรการศึกษาระดับบัณฑิต สาขาวิชาพลศึกษา | กรรมการ |
| (อาจารย์ธงชาติ พู่เจริญ) | |
| ๖. ประธานหลักสูตรการศึกษาระดับบัณฑิต สาขาวิชาสุขศึกษา | กรรมการ |
| (อาจารย์บุญปภา ปลื้มสำราญ) | |
| ๗. อาจารย์ผู้รับผิดชอบหลักสูตร (กศ.บ.) สาขาวิชาสุขศึกษาและพลศึกษา | กรรมการ |
| (อาจารย์สุธีรา เมืองนาโพธิ์) | |
| ๘. อาจารย์ประจำหลักสูตร (กศ.บ.) สาขาวิชาสุขศึกษาและพลศึกษา | กรรมการ |
| (อาจารย์ปริยาภรณ์ กุลศิริรัตน์) | |
| ๙. อาจารย์ผู้รับผิดชอบหลักสูตร (กศ.บ.) สาขาวิชาพลศึกษา | กรรมการ |
| (อาจารย์ธิตินพงษ์ สุขดี) | |
| ๑๐. อาจารย์ผู้รับผิดชอบหลักสูตร (กศ.บ.) สาขาวิชาพลศึกษา | กรรมการ |
| (อาจารย์ไพญดา สังข์ทอง) | |
| ๑๑. อาจารย์ประจำหลักสูตร (กศ.บ.) สาขาวิชาสุขศึกษา | กรรมการ |
| (อาจารย์ธัญมา หลายพัฒน์) | |

- | | |
|--|----------------------------|
| ๑๒. อาจารย์ผู้สอน
(อาจารย์พันธสิริ คำทูล) | กรรมการ |
| ๑๓. ผู้ช่วยคณบดีฝ่ายวิชาการและบริการวิชาการชุมชน
(อาจารย์วณัฐพงศ์ เบญจพงศ์) | กรรมการและเลขานุการ |
| ๑๔. เจ้าหน้าที่สนับสนุนวิชาการของหลักสูตร
(นางจาริวรรณ ปานประเสริฐ) | กรรมการและผู้ช่วยเลขานุการ |

โดยมีหน้าที่ ให้คำปรึกษาด้านต่างๆ ในการพัฒนาเพื่อปรับปรุงรายละเอียดของหลักสูตร ให้ดำเนินไปด้วยความเรียบร้อย ตามกรอบมาตรฐานคุณวุฒิระดับอุดมศึกษาแห่งชาติ (TQF) พ.ศ. ๒๕๕๒ และประกาศศรสภา การประเมินมาตรฐานหลักสูตรและมาตรฐานการผลิตเพื่อการรับรองปริญญาและประกาศนียบัตรทางการศึกษา พ.ศ. ๒๕๕๗ ของหลักสูตรการศึกษาระดับบัณฑิต (กศ.บ. ๕ ปี) สาขาวิชาสุศึกษาและพลศึกษา, สาขาวิชาพลศึกษา และสาขาวิชาสุศึกษา และสำเร็จลุล่วงตามวัตถุประสงค์ที่ตั้งไว้

ทั้งนี้ ตั้งแต่วันที่ ๒๓ พฤศจิกายน พ.ศ. ๒๕๕๘ ถึงวันที่ ๒๓ พฤศจิกายน พ.ศ. ๒๕๕๙

สั่ง ณ วันที่ ๒๕ พฤศจิกายน พ.ศ. ๒๕๕๘



(รองศาสตราจารย์สุปราณีวี ขวัญบุญจันทร์)
คณบดีคณะพลศึกษา ปฏิบัติราชการแทน
อธิการบดีมหาวิทยาลัยศรีนครินทรวิโรฒ

ภาคผนวก ค รายงานผลการวิพากษ์หลักสูตร

รายงานผลการวิพากษ์หลักสูตร

สรุปผลการวิพากษ์หลักสูตรการศึกษาระดับบัณฑิต สาขาวิชาสุขศึกษา (หลักสูตรปรับปรุง พ.ศ. 2560)

วันที่ 7 มกราคม 2559

ณ ห้อง 203 อาคาร 1 โรงยิม คณะพลศึกษา มหาวิทยาลัยศรีนครินทรวิโรฒ

ข้อเสนอแนะจากผู้ทรงคุณวุฒิ	การดำเนินการปรับปรุง	เหตุผลในการไม่ปรับปรุงแก้ไข
1. คณบดีคณะศึกษาศาสตร์ (รองศาสตราจารย์ ดร.ประพันธ์ศิริ สุเสาร์จ)	ควรมีการบูรณาการรายวิชาที่มี เนื้อหาใกล้เคียงกันเป็นรายวิชา เดียวกัน เพื่อไม่ให้มีจำนวน รายวิชาและจำนวนหน่วยกิตไม่ มากเกินไป และเป็นไปตามที่ครู สภากำหนด เนื่องจากนิสิตต้อง เรียนรายวิชาสุขศึกษาและ รายวิชาพลศึกษา	-
2. รองศาสตราจารย์ ดร.เอมอัชฌา วัฒนบูรานนท์	ควรตรวจสอบเรื่องจำนวนหน่วย กิต รหัสรายวิชา และโครงสร้าง รายวิชาให้สอดคล้องกับรายวิชา ที่ปรับใหม่	-
3. ครูเชี่ยวชาญหัวหน้ากลุ่มสาระสุข ศึกษาและพลศึกษา โรงเรียนสตรี วิทยา (อาจารย์ ดร.สุมน คณานิตย์)	ควรมีรายวิชาที่เกี่ยวข้องกับ การบูรณาการการสอนสุขศึกษา และนวัตกรรมการสอนสุขศึกษา ที่สอดคล้องกับสภาพการณ์จริง ในปัจจุบัน เช่น นวัตกรรมการ ผลิตสื่อการสอนสุขศึกษา เป็น ต้น	-

ภาคผนวก ง รายงานการประเมินหลักสูตร (กรณีหลักสูตรปรับปรุง)

รายงานการประเมินหลักสูตร

ในปีการศึกษา 2557 หลักสูตรการศึกษาระดับบัณฑิต สาขาวิชาสุขศึกษา คณะพลศึกษา มหาวิทยาลัยศรีนครินทรวิโรฒ มีผลการดำเนินงานได้มาตรฐานตามมาตรฐานการศึกษา ระดับอุดมศึกษาแห่งชาติ และมีระดับคุณภาพอยู่ในระดับดี (3.50 คะแนน) ตามเกณฑ์การประเมินคุณภาพการศึกษาระดับหลักสูตร 6 องค์ประกอบ (14 ตัวบ่งชี้)

ในปีการศึกษา 2558 หลักสูตรการศึกษาระดับบัณฑิต สาขาวิชาสุขศึกษา คณะพลศึกษา มหาวิทยาลัยศรีนครินทรวิโรฒ มีผลการดำเนินงานได้มาตรฐานตามมาตรฐานการศึกษาระดับอุดมศึกษาแห่งชาติ และมีระดับคุณภาพอยู่ในระดับคุณภาพดี (3.77 คะแนน) ตามเกณฑ์การประเมินคุณภาพการศึกษาระดับหลักสูตร 6 องค์ประกอบ (13 ตัวบ่งชี้)

ภาคผนวก จ ประวัติและผลงานของอาจารย์

ประวัติและผลงานอาจารย์

ชื่อ-นามสกุล (ภาษาไทย) นางสาวสุนันทา ศรีศิริ
 ชื่อ-นามสกุล (ภาษาอังกฤษ) sununta srisiri
 ตำแหน่งทางวิชาการ ผู้ช่วยศาสตราจารย์
 ที่ทำงาน ภาควิชาสุขศึกษา คณะพลศึกษา มหาวิทยาลัยศรีนครินทรวิโรฒ
 เบอร์โทรศัพท์ 02-649-5000 ต่อ 2-2519 / 083-293-4358.
 Email sununts@hotmail.com / sununts@g.swu.ac.th
 คุณวุฒิ สาขาวิชา และสถาบันที่สำเร็จการศึกษา (เรียงจากระดับปริญญาตรี ปริญญาโท และปริญญาเอก)

วุฒิการศึกษา	คุณวุฒิ/สาขาวิชา	สถาบัน	ปีที่สำเร็จ
วท.บ.	สุขศึกษา	มหาวิทยาลัยศรีนครินทรวิโรฒ	2538
สค.ม.	ประชากรศาสตร์	จุฬาลงกรณ์มหาวิทยาลัย	2541
M.P.H	Public Health	จุฬาลงกรณ์มหาวิทยาลัย	2553
D.S.M.	Sport Management	The United States Sports Academy, USA	2551

ความเชี่ยวชาญ

สุขศึกษา, การจัดการการกีฬา, สาขาสังคมวิทยา(เน้นเรื่อง เด็กนักเรียน สตรีและผู้สูงอายุ)

ผลงานทางวิชาการ (ย้อนหลัง 5 ปี)

1. บทความวิจัยตีพิมพ์ในวารสารวิชาการระดับชาติและนานาชาติ

สุนันทา ศรีศิริ (2556). ผลของโปรแกรมการส่งเสริมสมรรถภาพแห่งในการปรับเปลี่ยนพฤติกรรมสุขภาพของผู้สูงอายุโรคความดันโลหิตสูง ศูนย์บริการสาธารณสุข 19 วงศ์สว่าง กรุงเทพมหานคร. วารสารคณะพลศึกษา. 15(ฉบับพิเศษ ธันวาคม): 308-315.

สุนันทา ศรีศิริ (2557). รูปแบบความสัมพันธ์เชิงสาเหตุของปัจจัยที่มีอิทธิพลต่อประสิทธิภาพงานประกันคุณภาพการศึกษาของคณะพลศึกษา มหาวิทยาลัยศรีนครินทรวิโรฒ เผยแพร่ใน Proceeding การประชุมศรีนครินทรวิโรฒวิชาการครั้งที่ 8 วันที่ 26-27 พฤศจิกายน 2557 หน้า 731-741.

2. บทความที่ได้รับการตีพิมพ์ฉบับเต็มจากการประชุมวิชาการระดับชาติหรือนานาชาติ

-

3. ตำรา/หนังสือ

-

4. ภาระงานสอน

รหัสวิชา	ชื่อรายวิชา
PHE213	MENTAL HEALTH
PEC302	PROFESSIONAL ENGLISH II
PEH311	MENTAL HEALTH AND HEALTH COUNSELING
PHE301	LIFE SAFETY
PSL501	RESEARCH METHODOLOGY IN SPORT AND LEISURE MANAGEMENT
PSL502	STATISTICAL ANALYSIS IN SPORT AND LEISURE MANAGEMENT
PEG701	ADVANCED STATISTICAL ANALYSIS IN HEALTH EDUCATION AND PHYSICAL

5. ทุนวิจัยที่ได้รับ

ชื่อโครงการวิจัย	แหล่งทุน	ปีงบประมาณ ที่ได้รับทุน	ระบุสถานภาพ (หัวหน้า โครงการ/ผู้ ร่วมโครงการ)
ความคาดหวังการเกื้อหนุนในยามสูงอายุจาก บุตรของสตรีไทย. 2542.	ได้รับการสนับสนุนทุน วิจัยจากงบประมาณ รายได้จุฬาลงกรณ์ มหาวิทยาลัย	2541	
การประเมินผลการดำเนินงานโครงการสุขภาพ ในโรงเรียนมัธยมศึกษา สังกัดกรมสามัญศึกษา กรุงเทพมหานคร. 2543 .	ได้รับการสนับสนุนทุน วิจัยจากงบประมาณ รายได้มหาวิทยาลัย ศรีนครินทรวิโรฒ	2542	
กิจกรรมในการดำเนินชีวิตประจำวันของ ผู้สูงอายุไทยในเขตภาคกลางของประเทศไทย. 2547.	ได้รับการสนับสนุนทุน วิจัยจากงบประมาณ รายได้มหาวิทยาลัย ศรีนครินทรวิโรฒ	2543	
ความพึงพอใจของผู้มาใช้บริการห้อง ปฏิบัติการทางวิทยาศาสตร์การกีฬาและ สุขภาพ สำนักวิชาวิทยาศาสตร์การกีฬา จุฬาลงกรณ์มหาวิทยาลัย. 2550.	ได้รับการสนับสนุนทุน วิจัยจากงบประมาณ รายได้สำนักวิชา วิทยาศาสตร์การกีฬา จุฬาลงกรณ์มหาวิทยาลัย	2550	

ชื่อโครงการวิจัย	แหล่งทุน	ปีงบประมาณ ที่ได้รับทุน	ระบุสถานภาพ (หัวหน้า โครงการ/ผู้ ร่วมโครงการ)
ปัจจัยที่มีผลต่อการออกกำลังกายของบุคลากรมหาวิทยาลัยศรีนครินทรวิโรฒ. 2554.	ได้รับการสนับสนุนทุนวิจัยจากงบประมาณรายได้มหาวิทยาลัยศรีนครินทรวิโรฒ	2553	
Effect of Group Squat Exercises To Perform Activity Of Daily Living (ADL) In Elderly People. 2554. Journal of Research Health. April, 2012	ได้รับการสนับสนุนทุนวิจัยจาก The Higher Education Research Promotion and National Research University Project of Thailand, Office of the Higher Education Commission และ วิทยาลัยวิทยาศาสตร์สาธารณสุข จุฬาลงกรณ์มหาวิทยาลัย	2554	
ปัจจัยที่มีผลต่อความสามารถในการปฏิบัติกิจวัตรและภาวะฟุ้งฟิงในการปฏิบัติกิจวัตรของผู้สูงอายุ ในกรุงเทพมหานคร, 2555	ได้รับการสนับสนุนทุนวิจัยจาก The Higher Education Research Promotion and National Research University Project of Thailand, Office of the Higher Education Commission และ วิทยาลัยวิทยาศาสตร์สาธารณสุข จุฬาลงกรณ์มหาวิทยาลัย	2554	
ระบบประกันคุณภาพการศึกษาภายในของคณะพลศึกษา มหาวิทยาลัยศรีนครินทรวิโรฒ. 2556	ได้รับการสนับสนุนทุนวิจัยจากงบประมาณรายได้มหาวิทยาลัยศรีนครินทรวิโรฒ	2556	
รูปแบบความสัมพันธ์เชิงสาเหตุของปัจจัยที่มีอิทธิพลต่อประสิทธิภาพงานประกันคุณภาพ	ได้รับการสนับสนุนทุนวิจัยจากงบประมาณ	2556	

ชื่อโครงการวิจัย	แหล่งทุน	ปีงบประมาณ ที่ได้รับทุน	ระบุสถานภาพ (หัวหน้า โครงการ/ผู้ ร่วมโครงการ)
การศึกษาของคณะพลศึกษา มหาวิทยาลัยศรีนครินทรวิโรฒ	รายได้มหาวิทยาลัยศรีนครินทรวิโรฒ		

ประวัติและผลงานอาจารย์

ชื่อ-นามสกุล (ภาษาไทย)	นางบุปผา ปลื้มสำราญ
ชื่อ-นามสกุล (ภาษาอังกฤษ)	bubpha pluemsamran
ตำแหน่งทางวิชาการ	อาจารย์
ที่ทำงาน	ภาควิชาสุขศึกษา คณะพลศึกษา มหาวิทยาลัยศรีนครินทรวิโรฒ
เบอร์โทรศัพท์	02-649-5000 ต่อ 15421
Email	bubpha@g.swu.ac.th

คุณวุฒิ สาขาวิชา และสถาบันที่สำเร็จการศึกษา (เรียงจากระดับปริญญาตรี ปริญญาโท และปริญญาเอก)

วุฒิการศึกษา	คุณวุฒิ/สาขาวิชา	สถาบัน	ปีที่สำเร็จ
กศ.บ.	สุขศึกษา	มหาวิทยาลัยศรีนครินทรวิโรฒ	2523
กศ.ม.	พลศึกษา	มหาวิทยาลัยศรีนครินทรวิโรฒ	2530
ปร.ด.	การบริหารการศึกษา	มหาวิทยาลัยนอร์ทกรุงเทพ	2557

ความเชี่ยวชาญ

การบริหารการศึกษา หลักสูตรและการสอน สุขศึกษา

ผลงานทางวิชาการ (ย้อนหลัง 5 ปี)

1. บทความวิจัยตีพิมพ์ในวารสารวิชาการระดับชาติและนานาชาติ

บุปผา ปลื้มสำราญ(พ.ศ.2559) หลักสูตรสุขศึกษาและพลศึกษาในอนาคต. วารสารสุขศึกษา พลศึกษา และสหนาการ ปีที่43 เล่มที่ 1 มกราคม-มิถุนายน 2559 หน้า 17-23

บุปผา ปลื้มสำราญ, เสาวนีย์ ลิกขาบัณฑิต, และ ปัญญา ธีระวิทย์เลิศ. (2557, มกราคม - มิถุนายน) รูปแบบการบริหารจัดการพัฒนาสมรรถนะครูในการใช้เทคโนโลยีสารสนเทศเพื่อการจัดการเรียนรู้สู่ประชาคมอาเซียน. วารสารคณะพลศึกษา (17)1: 15-26.

2. บทความที่ได้รับการตีพิมพ์ฉบับเต็มจากการประชุมวิชาการระดับชาติหรือนานาชาติ

ฉัญมา หลายพัฒน์ กิตติชัย สุธาสิโนบล ประพันธ์ศิริ สุเสาร์จ และบุปผา ปลื้มสำราญ(พ.ศ.2559)

การพัฒนาแบบการจัดการเรียนรู้แบบผสมผสานเพื่อพัฒนาทักษะชีวิตในศตวรรษ

ที่ 21 ของนิสิตหลักสูตรการศึกษาบัณฑิตสาขาวิชาสุขศึกษา การประชุมวิชาการและการ

นำเสนอผลงานวิจัยระดับชาติ ครุศาสตร์วิจัย ครั้งที่ 2:2559 มหาวิทยาลัยราชภัฏลำปาง

3. ตำรา/หนังสือ

บุปผา ปลื้มสำราญ.(2552). ภูมิปัญญาไทย.ศูนย์สำนักพิมพ์ มหาวิทยาลัยศรีนครินทรวิโรฒ

4. ภาระงานสอน

รหัสวิชา	ชื่อรายวิชา
PEI102	HEALTH AND PHYSICAL EDUCATION IN ASEAN COMMUNITY
PHE306	THAI LIFESTYLE AND TRADITIONAL KNOWLEDGE FOR HEALTH
PEI401	SEMINAR IN HEALTH AND PHYSICAL EDUCATION
PEI492	LEARNING MANAGEMENT IN HEALTH EDUCATION AND PHYSICAL EDUCATION FOR SECONDARY EDUCATION
PEI712	HEALTH EDUCATION CURRICULUM DEVELOPMENT AND INFORMATION TECHNOLOGY MANAGEMENT

5. ทุนวิจัยที่ได้รับ

ชื่อโครงการวิจัย	แหล่งทุน	ปีงบประมาณ ที่ได้รับทุน	ระบุสถานภาพ (หัวหน้า โครงการ/ผู้ ร่วมโครงการ)
การพัฒนาหลักสูตรรายวิชาภูมิปัญญาไทย เพื่อสุขภาพหลักสูตรการศึกษาบัณฑิต สาขาวิชาสุขศึกษา มหาวิทยาลัยศรีนครินทร วิโรฒ	มหาวิทยาลัย ศรีนครินทรวิโรฒ	2553	
หลักสูตรการศึกษาบัณฑิต สาขาวิชาสุข ศึกษาและพลศึกษาในอนาคต	มหาวิทยาลัย ศรีนครินทรวิโรฒ	2552	

ประวัติและผลงาน

ชื่อ-นามสกุล (ภาษาไทย) นายอนันต์ มลารัตน์
 ชื่อ-นามสกุล (ภาษาอังกฤษ) Mr.Anan Malarat
 ตำแหน่งทางวิชาการ อาจารย์
 ที่ทำงาน ภาควิชาสุขศึกษา คณะพลศึกษา มหาวิทยาลัยศรีนครินทรวิโรฒ
 เบอร์โทรศัพท์ 02-649-5000 ต่อ 15426 , (มือถือ) 098-269-2018 ,
 081-422-4774
 E-mail : dr.ananswu@gmail.com

คุณวุฒิ สาขาวิชา และสถาบันที่สำเร็จการศึกษา (เรียงจากระดับปริญญาตรี ปริญญาโท และปริญญาเอก)

วุฒิการศึกษา	คุณวุฒิ/สาขาวิชา	สถาบัน	ปีที่สำเร็จ
ส.บ.	สาธารณสุขศาสตร์	มหาวิทยาลัยสุโขทัยธรรมมาธิราช	2533
ส.บ.	อาชีวอนามัยและความปลอดภัย	มหาวิทยาลัยสุโขทัยธรรมมาธิราช	2535
ส.บ.	บริหารสาธารณสุข	มหาวิทยาลัยสุโขทัยธรรมมาธิราช	2537
กศ.ม.	สุขศึกษา	มหาวิทยาลัยศรีนครินทรวิโรฒ	2539
กศ.ด.	วิจัยและประเมินผลการศึกษา	มหาวิทยาลัยนเรศวร	2551

ความเชี่ยวชาญ

- 1.การวัดและประเมินผลทางการศึกษา ทางสุขศึกษา/พลศึกษา และทางสุขภาพ
- 2.เทคนิคในการจัดการเรียนรู้ทางสุขศึกษาพลศึกษา และการเปลี่ยนแปลงพฤติกรรมสุขภาพ
- 3.วิทยวิธีการวิจัยและสถิติวิเคราะห์ทางการศึกษาและสุขภาพ
- 4.เศรษฐศาสตร์สุขภาพ
- 5.การบริหารงานและโครงการสุขภาพ

ผลงานทางวิชาการ (ย้อนหลัง 5 ปี)

1.บทความวิจัยตีพิมพ์ในวารสารวิชาการระดับชาติและนานาชาติ

1.1 บทความวิจัย

Ungsinun Intarakamhang & Anan Malarat.(2014). The Effects of Behavioral Modification Based on Client Center Program to Health Behaviors among Obese University Students. Global Journal of Health Science; Vol. 6, No. 1; 2014,Page 33-42.

- อภิชา น้อมศิริ สุนันทา ศรีศิริ กมลมาลย์ วิรัตน์เศรษฐสิน และ อนันต์ มลารัตน์. (2557).สุขภาพทางเพศของวัยรุ่นตอนต้นในบริบทสังคมไทย: สถานภาพและเครื่องมือวัดสุขภาพทางเพศของวัยรุ่นตอนต้น การประชุมวิชาการนำเสนอผลงานวิจัยและสิ่งประดิษฐ์ระดับบัณฑิตศึกษาแห่งชาติครั้งที่ 32 เนื่องในโอกาส 40 ปี บัณฑิตวิทยาลัย 3-5 พฤศจิกายน 2557 ณ มหาวิทยาลัยศรีนครินทรวิโรฒ หน้าที่ 108-114.
- สุภิกา แดงกระจ่าง และ อนันต์ มลารัตน์. (2557).ปัจจัยที่ส่งผลต่อพฤติกรรมกรรมการบริโภคอาหารของนักเรียนมัธยมศึกษาตอนต้น: การทบทวนวรรณกรรมอย่างเป็นระบบ. การประชุมวิชาการนำเสนอผลงานวิจัยและสิ่งประดิษฐ์ระดับบัณฑิตศึกษาแห่งชาติครั้งที่ 32 เนื่องในโอกาส 40 ปี บัณฑิตวิทยาลัย 3-5 พฤศจิกายน 2557 ณ มหาวิทยาลัยศรีนครินทรวิโรฒ.หน้าที่ 115-123.
- ไพญดา สังข์ทอง พิมพา ม่วงศิริธรรม อนันต์ มลารัตน์ และสมบูรณ์ อินถมยา.(2558).ความต้องการจำเป็นในการเสริมสร้างสมรรถนะการฝึกประสบการณ์วิชาชีพครูของนิสิตหลักสูตรการศึกษาบัณฑิต สาขาวิชาพลศึกษา. วารสารคณะพลศึกษา. ปีที่ 18 ฉบับที่ 1 มกราคม – มิถุนายน 2558. หน้าที่ 210-222.
- สุภิกา แดงกระจ่าง อนันต์ มลารัตน์ และ อังคินันท์ อินทรกำแหง.(2558).พฤติกรรมกรรมการบริโภคอาหารของนักเรียนระดับมัธยมศึกษาตอนต้น ที่มีภาวะน้ำหนักเกินเกณฑ์.ธรรมศาสตร์เวชสาร. ปีที่ 15 ฉบับที่ 4 ตุลาคม – ธันวาคม 2558. หน้าที่ 600-608.
- อภิชา น้อมศิริ สุนันทา ศรีศิริ กมลมาลย์ วิรัตน์เศรษฐสิน และ อนันต์ มลารัตน์. (2558).การพัฒนาตัวชี้วัดความฉลาดทางสุขภาพด้านเพศสำหรับวัยรุ่นตอนต้น.ธรรมศาสตร์เวชสาร.ปีที่ 15 ฉบับที่ 4 ตุลาคม – ธันวาคม 2558. หน้าที่ 609-621.
- ทงศรี ภูริศรี อนันต์ มลารัตน์ และ ไพบุลย์ อ่อนมั่ง. (2558).รูปแบบการจัดการเรียนรู้เรื่องเอ็ดส์และเพศศึกษา สำหรับนักเรียนระดับชั้นมัธยมศึกษา. วารสารควบคุมโรค ปีที่ 41 ฉบับที่ 4 ตุลาคม –ธันวาคม 2558. หน้าที่ 241 –252.
- เกษมสันต์ พานิชเจริญ สุปราณีวี ขวัญบุญจันทร์ อนันต์ มลารัตน์ และวาสนา คุณากสิทธิ. (2558). การพัฒนารูปแบบการประเมินผลตามสภาพจริงในการจัดการเรียนรู้พลศึกษาสำหรับนักเรียนระดับชั้นมัธยมศึกษาปีที่ 3.วารสารศึกษาศาสตร์.ปีที่ 26 ฉบับที่ 3 กันยายน – ธันวาคม 2558.หน้าที่ 114-126.
- จรรยาศักดิ์ เบญจมาตย์ พิมพา ม่วงศิริธรรม อนันต์ มลารัตน์ และไวพจน์ จันทร์เสมอ. (2559).ความต้องการจำเป็นและแนวทางในการพัฒนาหลักสูตรฝึกอบรบอาจารย์นิเทศการฝึกประสบการณ์วิชาชีพครูสาขาวิชาพลศึกษา ของมหาวิทยาลัยราชภัฏ.วารสารมหาวิทยาลัยราชภัฏมหาสารคาม (มนุษยศาสตร์และสังคมศาสตร์)ปีที่ 10 ฉบับพิเศษ 2559. หน้าที่ 51-58.
- กรรวิก ศรีเมือง อนันต์ มลารัตน์ และ พรสุข หุ่นรินทร์. (2559).สภาพ ปัญหาและแนวทางการจัดการเรียนรู้เรื่องเพศศึกษาเพื่อปลูกฝังพฤติกรรมป้องกันความเสี่ยงทางเพศแบบพุทธวิธี สำหรับนักเรียนชั้นมัธยมศึกษาตอนต้น.ธรรมศาสตร์เวชสาร.ปีที่ 16 ฉบับที่ 2 เมษายน – มิถุนายน 2559. หน้าที่ 253-262.

2.บทความที่ได้รับการตีพิมพ์ฉบับเต็มจากการประชุมวิชาการระดับชาติหรือนานาชาติ

-

3.ตำรา/หนังสือ

-

4. ภาระงานสอน

รหัสวิชา	ชื่อรายวิชา
PEG703	STATISTICAL ANALYSIS IN HEALTH EDUCATION AND PHYSICAL EDUCATION
PEG711	RETRIEVE AND REVIEW IN HEALTH EDUCATION AND PHYSICAL EDUCATIONN
PHE401	LEARNING MANAGEMENT AND EVALUATION MODEL DEVELOPMENT IN HEALTH EDUCATION
PHE401	RESEARCH DESIGN, MEASUREMENT AND EVALUATION IN HEALTH EDUCATION
PHE402	HEALTH EDUCATION LEADERSHIP AND PARTNERSHIP NETWORK PROMOTION
SWU145	WELLNESS AND HEALTHY LIFESTYLE

5. ทุนวิจัยที่ได้รับ

ชื่อโครงการวิจัย	แหล่งทุน	ปีงบประมาณที่ได้รับทุน	ระบุสถานภาพ (หัวหน้าโครงการ/ผู้ร่วมโครงการ)
ผลของโปรแกรมปรับเปลี่ยนพฤติกรรมสุขภาพที่เน้นผู้รับบริการเป็นศูนย์กลางที่มีต่อพฤติกรรมการดูแลตนเองของนิสิตที่มีภาวะอ้วน.	มหาวิทยาลัยศรีนครินทรวิโรฒ	2556	อังกิณันท์ อินทรกำแหง

ประวัติและผลงานอาจารย์

ชื่อ-นามสกุล (ภาษาไทย)	นายสิงหา จันทน์ขาว
ชื่อ-นามสกุล (ภาษาอังกฤษ)	singha chankhaw
ตำแหน่งทางวิชาการ	อาจารย์
ที่ทำงาน	ภาควิชาสุขศึกษา คณะพลศึกษา มหาวิทยาลัยศรีนครินทรวิโรฒ
เบอร์โทรศัพท์	02-649-5000 ต่อ 2-2519 / 081-778-9427
Email	singha@swu.ac.th

คุณวุฒิ สาขาวิชา และสถาบันที่สำเร็จการศึกษา (เรียงจากระดับปริญญาตรี ปริญญาโท และปริญญาเอก)

วุฒิการศึกษา	คุณวุฒิ/สาขาวิชา	สถาบัน	ปีที่สำเร็จ
วท.บ.	สุขศึกษาและพฤติกรรมสุขภาพ	มหาวิทยาลัยบูรพา	2547
ค.ม.	สุขศึกษา	จุฬาลงกรณ์มหาวิทยาลัย	2550
ค.ด.	สาขาวิชาสุขศึกษาและพลศึกษา)	จุฬาลงกรณ์มหาวิทยาลัย	2558

ความเชี่ยวชาญ

สุขศึกษา พฤติกรรมศาสตร์ อนามัยชุมชน การสอนสุขศึกษา

ผลงานทางวิชาการ

1. บทความวิจัยตีพิมพ์ในวารสารวิชาการระดับชาติและนานาชาติ

ทรงพล ต่อนี้ และสิงหา จันทน์ขาว. ผลของกิจกรรมสุขศึกษาโดยประยุกต์กระบวนการกลุ่มที่มีต่อพฤติกรรมป้องกันความเสี่ยงทางเพศของนักเรียนชั้นมัธยมศึกษาตอนต้นในจังหวัด

นครนายก วารสารคณะพลศึกษา ปีที่ 19 เล่มที่ 1 (มกราคม-มิถุนายน, 2559), : 39-52.

ทรงพล ต่อนี้ นรุตตม์ สหนาวิน สิงหา จันทน์ขาว ปรัชญ์ อินทรศักดิ์สิทธิ์ และจิราวรรณ ตอฤทธิ.

ผลของกิจกรรมสุขศึกษาโดยประยุกต์การมีส่วนร่วมของชุมชนที่มีต่อพฤติกรรมการออก

กำลังกายของประชาชนตำบลพระอาจารย์ อำเภองครักษ์ จังหวัดนครนายก. วารสาร

คณะพลศึกษา ปีที่ 18 เล่มที่ 1 (มกราคม-มิถุนายน, 2558), : 223-237.

ทรงพล ต่อนี้ สิงหา จันทน์ขาว นรุตตม์ สหนาวิน ทรรศยสตรี แสนทวีสุข และจิราวรรณ ตอฤทธิ.

ผลของ กิจกรรมสุขศึกษาที่มีต่อพฤติกรรมการบริโภคอาหารไขมันสูงของประชาชนบ้านบึง

เกล้า อำเภองครักษ์ จังหวัดนครนายก. วารสารคณะพลศึกษา ปีที่ 17 เล่มที่ 1 (มกราคม-

มิถุนายน, 2557), : 196-208.

ทรงพล ต่อนี้ นรุตตม์ สหนาวิน สิงหา จันทน์ขาว จิราวรรณ ตอฤทธิ และปรัชญ์ อินทรศักดิ์สิทธิ์.

การประเมินผลการฝึกประสบการณ์วิชาชีพสาธารณสุขศาสตร์ คณะพลศึกษา.วารสาร

คณะพลศึกษา ปีที่ 17 เล่มที่ 1 (มกราคม-มิถุนายน, 2557), : 197-208.

สิงหา จันทน์ขาว. การศึกษาพฤติกรรมสุขภาพของนักเรียนสามแฉกรโรงเรียนพระปริยัติธรรม
วัดโสธรวราราม จังหวัดฉะเชิงเทรา. วารสารคณะพลศึกษา ปีที่ 15, ฉบับพิเศษ (ธันวาคม
,2555), : 336-351.

2. บทความที่ได้รับการตีพิมพ์ฉบับเต็มจากการประชุมวิชาการระดับชาติหรือนานาชาติ

-

3. ตำรา/หนังสือ

-

4. ภาระงานสอน

รหัสวิชา	ชื่อรายวิชา
PEI102	HEALTH AND PHYSICAL EDUCATION IN ASEAN COMMUNITY
PHE201	PRINCIPLES OF HEALTH EDUCATION
PHE302	HEALTH PROMOTION
PPH102	INTRODUCTION TO PUBLIC HEALTH
PPH211	HEALTH EDUCATION AND BEHAVIORAL SCIENCE

5. ทุนวิจัยที่ได้รับ

-

ประวัติและผลงานอาจารย์

ชื่อ-นามสกุล (ภาษาไทย) นางสุธีรา เมืองนาโพธิ์
 ชื่อ-นามสกุล (ภาษาอังกฤษ) Suthira muangnapoe
 ตำแหน่งทางวิชาการ อาจารย์
 ที่ทำงาน ภาควิชาสุขศึกษา คณะพลศึกษา มหาวิทยาลัยศรีนครินทรวิโรฒ
 เบอร์โทรศัพท์ 02-649-5000 ต่อ 15764
 Email suthira@swu.ac.th

คุณวุฒิ สาขาวิชา และสถาบันที่สำเร็จการศึกษา (เรียงจากระดับปริญญาตรี ปริญญาโท และปริญญาเอก)

วุฒิการศึกษา	คุณวุฒิ/สาขาวิชา	สถาบัน	ปีที่สำเร็จ
วท.บ.	สุขศึกษา	มหาวิทยาลัยศรีนครินทรวิโรฒ	2532
วท.ม.	สาธารณสุขศาสตร์	มหาวิทยาลัยมหิดล	2541

ความเชี่ยวชาญ

สุขศึกษาและพฤติกรรมสุขภาพ และสาธารณสุข

ผลงานทางวิชาการ

1. บทความวิจัยตีพิมพ์ในวารสารวิชาการระดับชาติและนานาชาติ

สุธีรา เมืองนาโพธิ์.(2559). Factors of Affecting National Health Recommendation Practice Among Srinakharinwirot University Students. วารสารคณะพลศึกษา มหาวิทยาลัยศรีนครินทรวิโรฒ. ปีที่ 19 เล่มที่ 2 กรกฎาคม-ธันวาคม 2559
 หน้าที่ 165-176.

2. บทความที่ได้รับการตีพิมพ์ฉบับเต็มจากการประชุมวิชาการระดับชาติหรือนานาชาติ

-

3. ตำรา/หนังสือ

-

4. ภาระงานสอน

รหัสวิชา	ชื่อรายวิชา
PHE215	DENTAL HEALTH
PEH313	COMPREHENSIVE HEALTH PROMOTING PROGRAM IN SCHOOL
PHE303	HEALTH SERVICES

5. ทุนวิจัยที่ได้รับ

ชื่อโครงการวิจัย	แหล่งทุน	ปีงบประมาณ ที่ได้รับทุน	ระบุสถานภาพ (หัวหน้า โครงการ/ผู้ ร่วมโครงการ)
ปัจจัยที่มีอิทธิพลต่อการปฏิบัติตามสุขบัญญัติ แห่งชาติของนิสิตปริญญาตรี ชั้นปีที่ 1 มหาวิทยาลัยศรีนครินทรวิโรฒ	มหาวิทยาลัยศรีนครินทร วิโรฒ		

ประวัติและผลงานอาจารย์

ชื่อ-นามสกุล (ภาษาไทย) นางสาวกมลมาลย์ วิรัตน์เศรษฐสิน
 ชื่อ-นามสกุล (ภาษาอังกฤษ) Miss Kamonmarn Virutsetazin
 ตำแหน่งทางวิชาการ ผู้ช่วยศาสตราจารย์
 ที่ทำงาน ภาควิชาสุขศึกษา คณะพลศึกษา มหาวิทยาลัยศรีนครินทรวิโรฒ
 เบอร์โทรศัพท์ 064-2914222
 Email kmm_swu@hotmail.com

คุณวุฒิ สาขา และสถาบันที่สำเร็จการศึกษา

วุฒิการศึกษา	คุณวุฒิ/สาขาวิชา	สถาบัน	ปีที่สำเร็จ
พย.บ.	พยาบาล	วิทยาลัยพยาบาล สภากาชาดไทย	2523
วท.ม.	สุขศึกษาและพฤติกรรมศาสตร์	มหาวิทยาลัยมหิดล	2530
ส.ด.	สุขศึกษาและพฤติกรรมศาสตร์	มหาวิทยาลัยมหิดล	2543

ความเชี่ยวชาญ

ด้านสุขศึกษาและสาธารณสุข

ผลงานทางวิชาการ

1. บทความวิจัยตีพิมพ์ในวารสารวิชาการระดับชาติและนานาชาติ

Kamonmarn Virutsetazin; &Thada Wimonwatwatee. (2013, 4-5 July). Physical Activity and Obesity of Students in Schools under the Office of Basic EducationCommission. In Burapha UniversityInternational Conference 2013 (BUU2013). Pattaya, Thailand.
 Kamonmarn Virutsetazin; &Thada Wimonwatwatee. (2013, 4-5 July). The Study of Screening for Anemia of Undergraduate Students at Faculty of Physical Health Education, Srinakarinwirot University. In Burapha University International Conference 2013 (BUU2013). Pattaya, Thailand.

2. บทความที่ได้รับการตีพิมพ์ฉบับเต็มจากการประชุมวิชาการระดับชาติหรือนานาชาติ

Kamonmarn Virutsetazin. (2016, 8-10 March). Computer Addiction of Students in Schools under the Office of Basic Education Commission, Bangkok. Funded by the Government Funds. In Global Conference on Social Science, Conference Proceedings, 220-234. Bangkok, Thailand.

3. ตำรา/หนังสือ

กมลมาลย์ วรรณศรีพรหมสิน. (2559). การวิจัยทางสุขภาพ. กรุงเทพฯ : ธรรมสภา.

กมลมาลย์ วรรณศรีพรหมสิน. (2559). การดำเนินงานสาธารณสุขในชุมชน. กรุงเทพฯ : ธรรมสภา.

กมลมาลย์ วรรณศรีพรหมสิน. (2559). ความสัมพันธ์ระหว่างไอคิวและธาตุเหล็ก. กรุงเทพฯ : ธรรมสภา.

4. ภาระงานสอน

รหัสวิชา	ชื่อรายวิชา
PEG811	สัมมนาประเด็นและแนวโน้มการจัดการเรียนรู้สุขศึกษา
PEG711	การพัฒนารูปแบบการจัดการเรียนรู้และการประเมินผลทางสุขศึกษา
PEG702	ระเบียบวิธีวิจัยขั้นสูงทาง สุขศึกษาและพลศึกษา
PEG511	การสื่อสารสุขภาพและการปรับเปลี่ยนพฤติกรรมสุขภาพ
PEG503	สัมมนากระบวนการทัศน์ในวิชาชีพ สุขศึกษาและพลศึกษา
PEG502	ระเบียบวิธีวิจัยทางสุขศึกษา และพลศึกษา
HE651	การวิจัยและประเมินผลทางสุขศึกษา
HE552	วิธีการวิจัยทางสุขศึกษาและพฤติกรรมศาสตร์
HE522	การบริหารงานสาธารณสุข
HE461	หลักการอบรมทางสุขศึกษา
HE451	การวางแผนและประเมินผลงานสุขศึกษา
HE421	สุขศึกษาชุมชน
HE352	การวิจัยทางสุขศึกษา
HE165	สุขภาพส่วนบุคคลและสุขภาพชุมชน
PHE421	สัมมนาสุขศึกษาและพลศึกษา
PHE411	สุขภาพจิต
PHE302	การสร้างเสริมสุขภาพ
PHE304	สุขภาพผู้บริโภค
PHE215	การสร้างเสริมสุขภาพและการป้องกันโรค
PHE204	โรคและการป้องกันโรค
PHE203	สุขภาพส่วนบุคคลและสุขภาพชุมชน
PHE202	สุขภาพส่วนบุคคล
PEH412	ทักษะชีวิตและวิกฤตสุขภาพ
PEH413	สัมมนาแนวโน้มของสุขศึกษาและการสร้างเสริมสุขภาพ
PEH367	วิถีชีวิตและภูมิปัญญาไทยเพื่อสุขภาพ

รหัสวิชา	ชื่อรายวิชา
PEH318	การวางแผน ดำเนินงาน และประเมินผลสุขศึกษาในชุมชน
PEH317	การวางแผน ดำเนินงาน และประเมินผลสุขศึกษาในสถานบริการสาธารณสุข
PHE314	กฎหมายเกี่ยวกับสุขภาพ
PEH304	เศรษฐศาสตร์สุขภาพ
PEH222	หลักการพัฒนาสาธารณสุขชุมชน
PEH202	สาธารณสุขเบื้องต้น
SWU145	สุขภาพและวิถีชีวิตเชิงสร้างสรรค์

5. ทุนวิจัยที่ได้รับ

ชื่อโครงการวิจัย	แหล่งทุน	ปีงบประมาณ ที่ได้รับทุน	ระบุสถานภาพ (หัวหน้า โครงการ/ผู้ร่วม โครงการ)
รูปแบบความสัมพันธ์เชิงสาเหตุของปัจจัยที่มีอิทธิพลต่อประสิทธิภาพงานประกันคุณภาพการศึกษาของคณะ พลศึกษา มหาวิทยาลัย ศรีนครินทรวิโรฒ	โครงการวิจัยเงินรายได้มหาวิทยาลัย ศรีนครินทรวิโรฒ ใน การประชุมวิชาการ “มศว วิจัย” ครั้งที่ 8 วันที่ 26- 27 พฤศจิกายน 2557	2557	ผู้ร่วมโครงการ

ประวัติและผลงานอาจารย์

ชื่อ - นามสกุล (ภาษาไทย) นางธัญมา หลายพัฒน์

ชื่อ - นามสกุล (ภาษาอังกฤษ) Thanma Laipat

ตำแหน่งทางวิชาการ อาจารย์

ที่ทำงาน ภาควิชาสุขศึกษา คณะพลศึกษา

เบอร์ติดต่อ -

E-mail thanma@g.swu.ac.th

คุณวุฒิ สาขาวิชา และสถาบันที่สำเร็จการศึกษา (เรียงระดับปริญญาตรี ปริญญาโท และปริญญาเอก)

วุฒิการศึกษา	คุณวุฒิ/สาขาวิชา	สถาบัน	ปีที่สำเร็จ
ปพส.	ประกาศนียบัตร พยาบาลศาสตร์และ ผดุงครรภ์ชั้นสูง	วิทยาลัยพยาบาลชลบุรี	2521
กศ.ม.	สุขศึกษา	มหาวิทยาลัยศรีนครินทรวิโรฒ	2550

ความเชี่ยวชาญ สุขศึกษา

ผลงานทางวิชาการ

1. บทความวิจัยตีพิมพ์ในวารสารวิชาการระดับชาติและนานาชาติ

ธัญมา หลายพัฒน์ และฉัตรพันธ์ ดุสิตกุล. ผลการจัดการเรียนรู้โดยใช้การวิจัยเป็นฐานที่มีผลต่อการพัฒนาทักษะทางปัญญาของนิสิตหลักสูตรการศึกษาระดับบัณฑิต สาขาวิชาสุขศึกษา. วารสารวิชาการ มหาวิทยาลัยนอร์ทกรุงเทพ ปีที่ 5 ฉบับที่ 2(กรกฎาคม-ธันวาคม) ; 2559

2. บทความที่ได้รับการตีพิมพ์ฉบับเต็มจากการประชุมวิชาการระดับชาติหรือนานาชาติ

ธัญมา หลายพัฒน์ กิตติชัย สุธาสิโนบล ประพันธ์ศิริ สุเสารัจ และบุปผา ปลื้มสำราญ(พ.ศ.2559) การพัฒนารูปแบบการจัดการเรียนรู้แบบผสมผสานเพื่อพัฒนาทักษะชีวิตในศตวรรษที่ 21 ของนิสิตหลักสูตรการศึกษาระดับบัณฑิตสาขาวิชาสุขศึกษา การประชุมวิชาการและการนำเสนอผลงานวิจัยระดับชาติ ครุศาสตร์วิจัย ครั้งที่ 2:2559 มหาวิทยาลัยราชภัฏลำปาง

3. ตำรา/หนังสือ

-

4. ภาระงานสอน

รหัสวิชา	ชื่อรายวิชา
PHE203	COMMUNITY HEALTH
PHE416	LEARNING MANAGEMENT IN PRIMARY LEVEL HEALTH EDUCATION
SWU145	WELLNESS AND HEALTHY LIFESTYLE

5. ทุนวิจัยที่ได้รับ

-

ประวัติและผลงานอาจารย์

ชื่อ-นามสกุล (ภาษาไทย) นางสาวพันธุสิริ คำทูล
 ชื่อ-นามสกุล (ภาษาอังกฤษ) Ms.Puntasiri Khamthoon
 ตำแหน่งทางวิชาการ อาจารย์
 ที่ทำงาน ภาควิชาสุขศึกษา คณะพลศึกษา
 เบอร์โทรศัพท์ 02-649-5000 ต่อ 22519
 Email puntasiri@g.swu.ac.th

คุณวุฒิ สาขาวิชา และสถาบันที่สำเร็จการศึกษา (เรียงจากระดับปริญญาตรี ปริญญาโท และปริญญาเอก)

วุฒิการศึกษา	คุณวุฒิ/สาขาวิชา	สถาบัน	ปีที่สำเร็จ
พ.บ.	พยาบาลศาสตร์	วิทยาลัยพยาบาลตำรวจ	2545
ค.ม.	สุขศึกษา	จุฬาลงกรณ์มหาวิทยาลัย	2552
ค.ด.	สุขศึกษาและพลศึกษา	จุฬาลงกรณ์มหาวิทยาลัย	2558

ความเชี่ยวชาญ

สุขศึกษาและพลศึกษา , การปฐมพยาบาล

ผลงานทางวิชาการ (ย้อนหลัง 5 ปี)

1. บทความวิจัยตีพิมพ์ในวารสารวิชาการระดับชาติและนานาชาติ

พันธุสิริ คำทูล และภัทรชนน คงนคร . ผลของการจัดการเรียนรู้ด้วยวิธีการสืบเสาะหาความรู้แบบ 5E ที่มีต่อผลสัมฤทธิ์ทางการเรียนเรื่องการป้องกันโรคและแก้ปัญหาสุขภาพในชุมชนของนักเรียนชั้นมัธยมศึกษาปีที่ 3 โรงเรียนบดินทรเดชา (สิงห์ สิงหเสนี) . วารสารสุขศึกษา พลศึกษาและสันทนาการ ปีที่ 42 เล่ม 1(2560, มกราคม-มิถุนายน) กรุงเทพฯ. หน้า 36-48

2. บทความที่ได้รับการตีพิมพ์ฉบับเต็มจากการประชุมวิชาการระดับชาติหรือนานาชาติ

-

3. ตำรา/หนังสือ

-

4. ภาระงานสอน

รหัสวิชา	ชื่อรายวิชา
PEC105	FOUNDATION OF HUMAN ANATOMY AND PHYSIOLOGY
PPH101	HUMAN ANATOMY AND PHYSIOLOGY
PEH316	FIRST AID
PEI101	HUMAN ANATOMY AND PHYSIOLOGY
PHE204	DISEASE AND DISEASE PREVENTION
PHE214	ADDICTION EDUCATION
PEH461	PSYCHOLOGY FOR HEALTH PROMOTION
PHE412	FIRST AID AND INJURIES PREVENTION
PHE421	SEMINAR IN HEALTH AND PHYSICAL EDUCATION
SWU145	WELLNESS AND HEALTHY LIFESTYLE

5. ทุนวิจัยที่ได้รับ

-

ประวัติและผลงานอาจารย์

ชื่อ-นามสกุล (ภาษาไทย)	นายฉัตรพันธ์ ดุสิตกุล
ชื่อ-นามสกุล (ภาษาอังกฤษ)	Mr. Chatpan Dusitkul
ตำแหน่งทางวิชาการ	อาจารย์
ที่ทำงาน	ภาควิชาสุขศึกษา คณะพลศึกษา
เบอร์โทรศัพท์	02-649-5000 ต่อ 22519
Email	il_mare1987@hotmail.com

คุณวุฒิ สาขาวิชา และสถาบันที่สำเร็จการศึกษา (เรียงจากระดับปริญญาตรี ปริญญาโท และปริญญาเอก)

วุฒิการศึกษา	คุณวุฒิ/สาขาวิชา	สถาบัน	ปีที่สำเร็จ
วท.บ.	วิทยาศาสตร์การกีฬา	จุฬาลงกรณ์มหาวิทยาลัย	2553
ค.ม.	สุขศึกษาและพลศึกษา	จุฬาลงกรณ์มหาวิทยาลัย	2555

ความเชี่ยวชาญ

สุขศึกษาและพลศึกษา

ผลงานทางวิชาการ (ย้อนหลัง 5 ปี)

1. บทความวิจัยตีพิมพ์ในวารสารวิชาการระดับชาติและนานาชาติ

ฉัญมา หลายพัฒน์ และฉัตรพันธ์ ดุสิตกุล. ผลการจัดการเรียนรู้โดยใช้การวิจัยเป็นฐานที่มีผลต่อการพัฒนาทักษะทางปัญญาของนิสิตหลักสูตรการศึกษาระดับบัณฑิต สาขาวิชาสุขศึกษา.

วารสารวิชาการมหาวิทยาลัยนอร์ทกรุงเทพ ปีที่ 5 ฉบับที่ 2 (กรกฎาคม-ธันวาคม) ; 2559

ฉัตรพันธ์ ดุสิตกุล และเอมอัสมา วัฒนบูรานนท์. ผลของการจัดกิจกรรมพลศึกษาโดยใช้เกมกลุ่มสัมพันธ์ที่มีต่อพฤติกรรมก้าวร้าวของนักเรียนประถมศึกษา. วารสารอิเล็กทรอนิกส์ทางการศึกษา (OJED) ปีที่ 7, ฉบับที่ 1; 2555 : หน้า 1057 – 1071

2. บทความที่ได้รับการตีพิมพ์ฉบับเต็มจากการประชุมวิชาการระดับชาติหรือนานาชาติ

-

3. ตำรา/หนังสือ

-

4. ภาระงานสอน

รหัสวิชา	ชื่อรายวิชา
PHE211	PHYSICAL FITNESS DEVELOPMENT FOR HEALTH
PHE214	ADDICTION EDUCATION
PHE403	TECHNOLOGY AND INNOVATION FOR HEALTH EDUCATION LEARNING MANAGEMENT
PPE405	CAMPING ACTIVITIES
SWU145	WELLNESS AND HEALTHY LIFESTYLE

5. ทุนวิจัยที่ได้รับ

-

ภาคผนวก ฉ ตารางเปรียบเทียบการปรับปรุงหลักสูตร

ตารางเปรียบเทียบการปรับปรุงหลักสูตร

ชื่อหลักสูตรเดิม หลักสูตรการศึกษาระดับบัณฑิต สาขาวิชาสุศึกษา (หลักสูตรปรับปรุง 2556)

ชื่อหลักสูตรปรับปรุง หลักสูตรการศึกษาระดับบัณฑิต สาขาวิชาสุศึกษา (หลักสูตรปรับปรุง 2560)

เริ่มเปิดรับนิสิตในภาคการศึกษาที่ 1 ปีการศึกษาที่ 2560

สาระสำคัญ / ภาพรวมในการปรับปรุง

- 1) ปรับปรุงโครงสร้างหลักสูตร
- 2) ปรับปรุง รายวิชาและคำอธิบายรายวิชา

เปรียบเทียบโครงสร้างหลักสูตร

หมวดวิชา	หลักสูตรเดิม พ.ศ.2556	หลักสูตรปรับปรุง พ.ศ.2560
4. หมวดวิชาศึกษาทั่วไป	30 หน่วยกิต	30 หน่วยกิต
5. หมวดวิชาเฉพาะด้าน	133 หน่วยกิต	129 หน่วยกิต
2.2 วิชาชีพครู ไม่น้อยกว่า	51 หน่วยกิต	51 หน่วยกิต
2.2.1 วิชาชีพครูบังคับ	(49 หน่วยกิต)	(49 หน่วยกิต)
4) วิชาชีพครู	(33 หน่วยกิต)	(33 หน่วยกิต)
5) วิชาการฝึกประสบการณ์วิชาชีพครูระหว่างเรียน	(4 หน่วยกิต)	(4 หน่วยกิต)
6) วิชาการฝึกปฏิบัติการสอนและฝึกประสบการณ์วิชาชีพ	(12 หน่วยกิต)	(12 หน่วยกิต)
2.2.2 วิชาชีพครูเลือก	(2 หน่วยกิต)	(2 หน่วยกิต)
2.3 วิชาเอกสุศึกษา		
2.2.1 วิชาเอกสุศึกษา ไม่น้อยกว่า	82 หน่วยกิต	78 หน่วยกิต
1) วิชาแกนวิชาเอก	(12 หน่วยกิต)	
2) วิชาเอกบังคับ	(42 หน่วยกิต)	(60 หน่วยกิต)
3) วิชาเอกเลือก ไม่น้อยกว่า	(18 หน่วยกิต)	(6 หน่วยกิต)
2.2.2 วิชาการสอนวิชาเอก ไม่น้อยกว่า	6 หน่วยกิต	6 หน่วยกิต
2.2.3 เลือกวิชาเอกหรือวิชาการสอนวิชาเอกเพิ่มเติม ไม่น้อยกว่า	4 หน่วยกิต	6 หน่วยกิต
3. หมวดวิชาเลือกเสรี ไม่น้อยกว่า	6 หน่วยกิต	6 หน่วยกิต
รวมจำนวนหน่วยกิต	169 หน่วยกิต	165 หน่วยกิต

รายละเอียดการปรับปรุง

หลักสูตรเดิม พ.ศ.2556		หลักสูตรปรับปรุง พ.ศ.2560	
กลุ่มวิชาชีพครู			
ศษ 111 จิตสำนึกและจรรยาบรรณวิชาชีพครู	3 นก	ศษ 111 จิตสำนึกและจรรยาบรรณวิชาชีพครู	3 นก
ศษ 201 ภาษาอังกฤษเพื่อพัฒนาการเรียนรู้	3 นก	ศษ 201 ภาษาอังกฤษเพื่อพัฒนาการเรียนรู้	3 นก
-		ศษ 202 ภาษาและวัฒนธรรมไทยสำหรับครู	3 นก
ศษ 211 กระบวนการทัศน์ทางการศึกษา	3 นก	ศษ 211 กระบวนการทัศน์ทางการศึกษา	3 นก
ศษ 241 การเรียนรู้ของมนุษย์และจิตวิทยา สำหรับครู	3 นก	ศษ 241 การเรียนรู้ของมนุษย์และจิตวิทยา สำหรับครู	3 นก

หลักสูตรเดิม พ.ศ.2556		หลักสูตรปรับปรุง พ.ศ.2560	
ศษ 281 การออกแบบและพัฒนาสื่อ นวัตกรรมการและเทคโนโลยีสารสนเทศเพื่อการ สื่อสารการศึกษา	3 นก	ศษ 481 การออกแบบและพัฒนาสื่อ นวัตกรรม และเทคโนโลยีสารสนเทศเพื่อการสื่อสาร การศึกษา	3 นก
ศษ 321 วิธีวิทยาในการพัฒนาหลักสูตร	3 นก	ศษ 321 วิธีวิทยาในการพัฒนาหลักสูตร	3 นก
ศษ 331 วิธีวิทยาการจัดการเรียนรู้	3 นก	ศษ 331 วิธีวิทยาการจัดการเรียนรู้	3 นก
ศษ 332 การศึกษาพิเศษ	3 นก	-	
ศษ 391 การฝึกประสบการณ์วิชาชีพครู ระหว่างเรียน 1	3 นก	ศษ 391 การฝึกประสบการณ์วิชาชีพครูระหว่าง เรียน 1	3 นก
ศษ 451 การวัดและประเมินผลทางการศึกษา	3 นก	ศษ 351 การวัดและประเมินผลทางการศึกษา	3 นก
ศษ 461 การบริหารและการจัดการ การศึกษา	3 นก	ศษ 461 การประกันคุณภาพและการจัดการ การศึกษา	3 นก
ศษ 471 การวิจัยทางการศึกษา	3 นก	ศษ 471 การวิจัยเพื่อพัฒนาการเรียนรู้	3 นก
ศษ 491 การฝึกประสบการณ์วิชาชีพครู ระหว่างเรียน 2	3 นก	ศษ 491 การฝึกประสบการณ์วิชาชีพครูระหว่าง เรียน 2	3 นก
ศษ 591 การปฏิบัติการสอนและฝึก ประสบการณ์วิชาชีพครู 1	6 นก	ศษ 591 การปฏิบัติการสอนและฝึก ประสบการณ์วิชาชีพครู 1	6 นก
ศษ 592 การปฏิบัติการสอนและฝึก ประสบการณ์วิชาชีพครู 2	6 นก	ศษ 592 การปฏิบัติการสอนและฝึก ประสบการณ์วิชาชีพครู 2	6 นก
วิชาชีพครูเลือก <i>ไม่น้อยกว่า</i>	2 นก.	วิชาชีพครูเลือก <i>ไม่น้อยกว่า</i>	2 นก.
ศษ 212 ลูกเสือ ยุวกาชาด และกิจกรรม พัฒนาผู้เรียน	2 นก	ศษ 212 ลูกเสือ ยุวกาชาด และกิจกรรมพัฒนา ผู้เรียน	2 นก
		ศษ 231 หลักการอุดมศึกษา	2 นก
ศษ 301 ภาษาไทยเพื่อพัฒนาการเรียนรู้	2 นก	-	
ศษ 311 จิตสำนึกและการมีส่วนร่วมทาง สังคมและการเมือง	2 นก	ศษ 311 จิตสำนึกและการมีส่วนร่วมทางสังคม และการเมือง	2 นก
ศษ 312 การต่อรองกับวัฒนธรรมการบริโภค	2 นก	ศษ 312 การต่อรองกับวัฒนธรรมการบริโภค	2 นก
ศษ 313 งานอาสาสมัครและกิจกรรมเยาวชน	2 นก	ศษ 313 งานอาสาสมัครและกิจกรรมเยาวชน	2 นก
ศษ 314 การพัฒนาทักษะการคิดระดับสูง	2 นก	ศษ 314 การพัฒนาทักษะการคิดระดับสูง	2 นก
ศษ 322 การพัฒนาหลักสูตรท้องถิ่น	2 นก	ศษ 322 การพัฒนาหลักสูตรท้องถิ่น	2 นก
-		ศษ 332 การศึกษาพิเศษ	2 นก
ศษ 333 การจัดการเรียนรู้นอกระบบและตาม อัธยาศัย	2 นก	ศษ 333 การจัดการเรียนรู้นอกระบบและตาม อัธยาศัย	2 นก
ศษ 334 การจัดการเรียนรู้เพื่อสร้างจิตสำนึก สาธารณะ	2 นก	ศษ 334 การจัดการเรียนรู้เพื่อสร้างจิตสำนึก สาธารณะ	2 นก
ศษ 335 การศึกษาปฐมวัย	2 นก	-	
ศษ 336 การพัฒนาความคิดสร้างสรรค์ของผู้ เรียน	2 นก	ศษ 335 การพัฒนาความคิดสร้างสรรค์ของผู้เรียน	2 นก
ศษ 337 การอบรมเลี้ยงดูเด็กปฐมวัย	2 นก	ศษ 336 การอบรมเลี้ยงดูเด็กปฐมวัย	2 นก

หลักสูตรเดิม พ.ศ.2556		หลักสูตรปรับปรุง พ.ศ.2560	
ศษ 338 การมัธยมศึกษา	2 นก	ศษ 337 การมัธยมศึกษา	2 นก
ศษ 339 หลักการอาชีวศึกษา	2 นก	ศษ 338 หลักการอาชีวศึกษา	2 นก
ศษ 342 การแนะแนวเพื่อการพัฒนาคุณค่าแห่งตน	2 นก	ศษ 342 การแนะแนวเพื่อการพัฒนาคุณค่าแห่งตน	2 นก
ศษ 361 การประกันคุณภาพการศึกษา	2 นก	ศษ 361 การประกันคุณภาพการศึกษา	2 นก
ศษ 362 การศึกษาเพื่อพัฒนาชุมชน	2 นก	ศษ 362 การศึกษาเพื่อพัฒนาชุมชน	2 นก
ศษ 371 สถิติเบื้องต้นทางการศึกษา	2 นก	ศษ 371 สถิติเบื้องต้นทางการศึกษา	2 นก
ศษ 382 การงานอาชีพและเทคโนโลยี	2 นก	ศษ 381 การงานอาชีพและเทคโนโลยี	2 นก
ศษ 431 การพัฒนาแหล่งการเรียนรู้และเครือข่ายการเรียนรู้	2 นก	ศษ 431 การพัฒนาแหล่งการเรียนรู้และเครือข่ายการเรียนรู้	2 นก
ศษ 452 การประเมินหลักสูตรและการสอนเบื้องต้น	2 นก	ศษ 452 การประเมินหลักสูตรและการสอนเบื้องต้น	2 นก
ศษ 472 การวิจัยเพื่อพัฒนากระบวนการเรียนรู้และสังคม	2 นก	ศษ 472 การวิจัยเพื่อพัฒนากระบวนการเรียนรู้และสังคม	2 นก
-		ศษ482 การออกแบบและพัฒนาสื่อการเรียนการสอน	2 นก
กลุ่มวิชาเอกสุศึกษาไม่น้อยกว่า	82 นก.	กลุ่มวิชาเอกสุศึกษาไม่น้อยกว่า	78 นก.
วิชาแกนวิชาเอก	12 นก.	วิชาเอกสุศึกษาบังคับ	60 นก.
พลบ101 กายวิภาคศาสตร์และสรีรวิทยาของมนุษย์	3 นก.	สขพ101 กายวิภาคศาสตร์และสรีรวิทยาของมนุษย์	3 นก.
พลบ102 สุขศึกษาและพลศึกษาในประชาคมอาเซียน	3 นก.		3 นก.
พลบ103 ภาษาอังกฤษสำหรับวิชาชีพสุศึกษาและพลศึกษา	3 นก.	สขพ201 ภาษาอังกฤษสำหรับวิชาชีพสุศึกษา	3 นก.
พลบ401 สัมมนาสุศึกษาและพลศึกษา	3 นก.	สขพ403 สัมมนาสุศึกษา	3 นก.
วิชาเอกสุศึกษาบังคับ	42 นก.		
พลชข201 หลักการสุศึกษา	3 นก.	สขพ102 หลักการสาธารณสุขและสุศึกษา	3 นก.
พลชข202 สุขภาพส่วนบุคคล	3 นก.	สขพ103 สุขภาพองค์รวม	3 นก.
พลชข203 สุขภาพชุมชน	3 นก.	สขพ202 สุขภาพครอบครัวและชุมชน	3 นก.
พลชข204 โรคและการป้องกันโรค	3 นก.	สขพ104 โรคและการป้องกันโรค	3 นก.
พลชข301 ความปลอดภัยในชีวิต	3 นก.	สขพ301 ความปลอดภัยในชีวิต	3 นก.
พลชข302 การสร้างเสริมสุขภาพ	3 นก.		
พลชข303 การบริการสุขภาพ	3 นก.	สขพ301 การบริการสุขภาพและการจัดการสิ่งแวดล้อมทางสุขภาพ	3 นก.
พลชข304 สุขภาพผู้บริโภค	3 นก.	สขพ203 สุขภาพผู้บริโภค	3 นก.
พลชข305 อาหารและโภชนาการเพื่อสุขภาพ	3 นก.	สขพ303 อาหารและโภชนาการเพื่อสุขภาพ	3 นก.
พลชข306 วิถีชีวิตและภูมิปัญญาไทยเพื่อสุขภาพ	3 นก.		
พลชข401 การออกแบบการวิจัย การวัดและการประเมินผลทางสุศึกษา	3 นก.	สขพ303 การวิจัยทางสุศึกษาและพฤติกรรมสุขภาพ	3 นก.

หลักสูตรเดิม พ.ศ.2556		หลักสูตรปรับปรุง พ.ศ.2560	
พสข402 ภาวะผู้นำสู่ศึกษาและการสร้างการมีส่วนร่วมกับภาคีเครือข่าย	3 นก.		
พสข403 เทคโนโลยีและนวัตกรรมจัดการเรียนรู้สู่ศึกษา	3 นก.		
พสข404 การแนะแนวสุขภาพ	3 นก.		
		สขพ201 จิตวิทยาทางสุขภาพ	3 นก.
		สขพ204 สิ่งเสพติดศึกษา	3 นก.
		สขพ205 เพศศึกษา	3 นก.
		สขพ302 การปฐมพยาบาลและการป้องกันการบาดเจ็บ	3 นก.
		สขป101 สมรรถภาพทางกายเพื่อสุขภาพ	3 นก.
		สขป302 ทักษะชีวิตและวิกฤตสุขภาพ	3 นก.
		สขป401 การจัดการโครงการสุขภาพ และการประเมิน	3 นก.
		สขป402 เทคโนโลยีและนวัตกรรมจัดการเรียนรู้สู่ศึกษา	3 นก.
วิชาเอกสุขภาพเลือก	18 นก.	วิชาเอกสุขภาพเลือก	6 นก.
พสข211 การพัฒนาสมรรถภาพทางกายเพื่อสุขภาพ	3 นก.		
พสข212 การจัดการสิ่งแวดล้อมทางสุขภาพ	3 นก.		
พสข213 สุขภาพจิต	3 นก.		
พสข214 สิ่งเสพติดศึกษา	3 นก.		
พสข215 ทันตสุขภาพ	3 นก.	สขป304 ทันตสุขภาพ	3 นก.
พสข311 ทักษะชีวิตและวิกฤตสุขภาพ	3 นก.		
พสข312 กิจกรรมสุขภาพและการสื่อสารสุขภาพ	3 นก.		
พสข313 การพัฒนาแหล่งการเรียนรู้และเครือข่ายการเรียนรู้ทางสุขภาพ	3 นก.	สขป310 การพัฒนาแหล่งการเรียนรู้และเครือข่ายการเรียนรู้ทางสุขภาพ	3 นก.
พสข314 เพศศึกษา	3 นก.		
พสข411 การวางแผน การดำเนินงานและการประเมินผลโครงการสุขภาพ	3 นก.		
พสข412 การปฐมพยาบาลและการป้องกันการบาดเจ็บ	3 นก.		
พสข413 มาตรฐานงานสุขภาพและการจัดการงานสุขภาพ	3 นก.		
พสข414 การจัดการความรู้ทางสุขภาพ	3 นก.	สขป314 การจัดการความรู้ทางสุขภาพ	3 นก.
พสข415 การศึกษาอิสระทางสุขภาพ	3 นก.	สขป404 การศึกษาอิสระทางสุขภาพ	3 นก.
		สขป305 สุขภาพผู้สูงอายุ	3 นก.
		สขป306 สุขภาพจิตและการให้คำปรึกษาทางสุขภาพ	3 นก.

หลักสูตรเดิม พ.ศ.2556		หลักสูตรปรับปรุง พ.ศ.2560	
		สขป307 การแนะแนวสุขภาพ	3 นก.
		สขป308 วิถีชีวิตและภูมิปัญญาไทยเพื่อสุขภาพ	3 นก.
		สขป309 การบริหารงานสุขภาพศึกษา สขป311 ภาวะผู้นำสุขภาพและการสร้างการมีส่วนร่วมของภาคีเครือข่าย	3 นก.
		สขป312 การสาธารณสุขและระบบสุขภาพของอาเซียน	3 นก.
		สขป313 พลวัตสุขภาพโลก	3 นก.
วิชาการสอนวิชาเอกบังคับ	3 นก.	วิชาการสอนวิชาเอกบังคับ	3 นก.
พสข405 การจัดการเรียนรู้สุขศึกษาระดับมัธยมศึกษา	3 นก.	สขป411 การจัดการเรียนรู้สุขศึกษา	3 นก.
วิชาการสอนวิชาเอกเลือก	3 นก.	วิชาการสอนวิชาเอกเลือก	3 นก.
พสข416 การจัดการเรียนรู้สุขศึกษาระดับประถมศึกษา	3 นก.		
พสข417 การจัดการเรียนรู้สุขศึกษาระดับอาชีวศึกษา	3 นก.	สขป412 การจัดการเรียนรู้สุขศึกษาสำหรับการอาชีวศึกษา	3 นก.
พสข418 การจัดการเรียนรู้สุขศึกษาการศึกษาพิเศษ	3 นก.	สขป413 การจัดการเรียนรู้สุขศึกษาสำหรับการศึกษาพิเศษ	3 นก.
พสข419 การจัดการเรียนรู้สุขศึกษาการศึกษานอกระบบ	3 นก.	สขป414 การจัดการเรียนรู้สุขศึกษาสำหรับการศึกษานอกระบบ	3 นก.
เลือกวิชาเอกหรือวิชาการสอนวิชาเอก	4 นก.	เลือกวิชาเอกหรือวิชาการสอนวิชาเอก	6 นก.

เปรียบเทียบคำอธิบายรายวิชาในหมวดวิชาศึกษาทั่วไป ฉบับปี พ.ศ. 2552 และฉบับปรับปรุง ปี พ.ศ. 2560

วิชาศึกษาทั่วไป ฉบับปี พ.ศ. 2552	วิชาศึกษาทั่วไป ฉบับปี พ.ศ. 2560
1. กลุ่มวิชาภาษาและการสื่อสาร	
<p>มศว 111 ภาษาไทยเพื่อการสื่อสาร 3(2-2-5) SWU 111 Thai for Communication</p> <p>ศึกษาองค์ประกอบของการสื่อสารและกลวิธีการใช้ภาษาเพื่อการสื่อสาร การเขียนพรรณนาความสรุปความ ย่อความ ขยายความ และการสังเคราะห์ความคิดเพื่อการสื่อสาร ฝึกปฏิบัติการใช้ภาษาเพื่อสื่อสารในสถานการณ์ต่าง ๆ ด้วยกระบวนการเรียนรู้ที่หลากหลาย</p>	<p>มศว 111 ภาษาไทยเพื่อการสื่อสาร 3(3-0-6) SWU 111 Thai for Communication</p> <p>ศึกษาองค์ประกอบของการสื่อสาร ทั้งการฟัง การพูด การอ่าน การเขียน การสังเคราะห์ความคิด และกลวิธีการใช้ภาษาไทยเพื่อการสื่อสารในสถานการณ์ต่าง ๆ โดยเน้นทักษะการเขียนสรุปความ ย่อความ ขยายความ และพรรณนาความ</p>
<p>มศว 121 ภาษาอังกฤษเพื่อประสิทธิภาพการสื่อสาร 1 3(2-2-5) SWU 121 English for Effective Communication I</p> <p>พัฒนาทักษะทางด้านภาษาเพื่อการสื่อสารในยุคโลกาภิวัตน์ โดยเรียนรู้ เข้าใจและฝึกทักษะภาษาด้านการฟัง พูด อ่าน เขียน คำศัพท์ในชีวิตประจำวัน ด้วยกระบวนการเรียนรู้ที่หลากหลายทั้งในและนอกห้องเรียน ส่งเสริมการเรียนรู้แบบพึ่งพาตน นำภาษาอังกฤษไปใช้ในการสื่อสารในสถานการณ์ต่าง ๆ และเป็นพื้นฐานในการพัฒนาการเรียนรู้ภาษาต่อไป</p>	<p>มศว 121 ภาษาอังกฤษเพื่อประสิทธิภาพการสื่อสาร 1 3(2-2-5) SWU 121 English for Effective Communication 1</p> <p>ศึกษาและฝึกทักษะภาษาอังกฤษ โดยเน้นการฟังและการพูด ภาษาอังกฤษในฐานะภาษาต่างประเทศในสถานการณ์ต่าง ๆ ผ่านการทำแบบฝึกหัดการฟังและการพูด โดยใช้กระบวนการเรียนรู้ สื่อ และเทคโนโลยีสารสนเทศที่หลากหลายทั้งในและนอกห้องเรียน</p>
<p>มศว 122 ภาษาอังกฤษเพื่อประสิทธิภาพการสื่อสาร 2 3(2-2-5) SWU 122 English for Effective Communication II</p> <p>พัฒนาทักษะด้านภาษาและกระบวนการเรียนรู้เพื่อการสื่อสารในยุคโลกาภิวัตน์ โดยฝึกทักษะภาษาด้านการฟัง พูด อ่าน และเขียน ด้วยสื่อกระบวนการเรียนรู้และเทคโนโลยีสารสนเทศที่หลากหลาย ส่งเสริมการเรียนรู้แบบพึ่งพาตน สนับสนุนให้นำภาษาอังกฤษไปใช้ในการสร้างความร่วมมือในการเรียนรู้และเป็นประโยชน์ต่อตนเองและสังคม</p>	<p>มศว 122 ภาษาอังกฤษเพื่อประสิทธิภาพการสื่อสาร 2 3(2-2-5) SWU 122 English for Effective Communication 2</p> <p>ศึกษาและฝึกทักษะภาษาอังกฤษ โดยเน้นการอ่านและการเขียนภาษาอังกฤษในฐานะภาษาต่างประเทศในสถานการณ์ต่าง ๆ ผ่านการทำแบบฝึกหัดการอ่านและการเขียน โดยใช้กระบวนการเรียนรู้ สื่อ และเทคโนโลยีสารสนเทศที่หลากหลายทั้งในและนอกห้องเรียน</p>
<p>มศว 123 ภาษาอังกฤษเพื่อการสื่อสารนานาชาติ 1 3(2-2-5) SWU 123 English for International Communication I</p> <p>พัฒนาทักษะภาษาอังกฤษด้านการฟัง พูด อ่าน เขียน และด้านการคิดอย่างมีวิจารณญาณ เรียนรู้ภาษาอังกฤษในฐานะที่เป็นภาษานานาชาติ เพื่อพัฒนาความสามารถทางด้านภาษาผ่านสื่อและกระบวนการเรียนรู้ที่หลากหลายทั้งในและนอกห้องเรียน เรียนรู้วิธีการนำความรู้และกระบวนการเรียนรู้ภาษาไปประยุกต์ใช้ในชีวิตประจำวันและในการศึกษา เพื่อการเรียนรู้ตลอดชีวิต และเพื่อพัฒนาตนให้เป็นส่วนหนึ่งของสังคมไทยและสังคมโลก</p>	<p>มศว 123 ภาษาอังกฤษเพื่อการสื่อสารนานาชาติ 1 3(2-2-5) SWU 123 English for International Communication 1</p> <p>ศึกษาหลักการใช้ภาษาอังกฤษโดยเน้นการฟังและการพูด สำหรับผู้เรียนที่ใช้ภาษาอังกฤษในฐานะที่เป็นภาษานานาชาติ ทั้งคำศัพท์ สำนวน ประโยค ไวยากรณ์ที่ซับซ้อน และการออกเสียง ฝึกปฏิบัติการสนทนาในสถานการณ์ต่าง ๆ ผ่านสื่อ และกิจกรรมการเรียนรู้ที่หลากหลายทั้งในและนอกห้องเรียน</p>

วิชาศึกษาทั่วไป ฉบับปี พ.ศ. 2552	วิชาศึกษาทั่วไป ฉบับปี พ.ศ. 2560
<p>มศว 124 ภาษาอังกฤษเพื่อการสื่อสารนานาชาติ 2 3(2-2-5) SWU 124 English for International Communication II</p> <p>พัฒนาทักษะภาษาอังกฤษด้านการฟัง พูด อ่าน เขียน และด้านการคิดอย่างมีวิจารณญาณ เพิ่มพูนทักษะและประสบการณ์การสื่อสารภาษาอังกฤษในฐานะที่เป็นภาษานานาชาติ พัฒนาการนำเสนอข้อมูลและความคิด ส่งเสริมการเรียนรู้ภาษาอังกฤษผ่านสื่อและกระบวนการเรียนรู้ที่หลากหลายทั้งในและนอกห้องเรียน นำความสามารถทางภาษาและการจัดการกระบวนการเรียนรู้มาประยุกต์ใช้สำหรับการพัฒนาตนให้เป็นผู้เรียนภาษาแบบยั่งยืน</p>	<p>มศว 124 ภาษาอังกฤษเพื่อการสื่อสารนานาชาติ 2 3(2-2-5) SWU 124 English for International Communication 2</p> <p>ศึกษาหลักการใช้ภาษาอังกฤษโดยเน้นการอ่านและการเขียน สำหรับผู้เรียนที่ใช้ภาษาอังกฤษในฐานะที่เป็นภาษานานาชาติ การฝึกเขียนเรียงความในหัวข้อที่หลากหลาย โดยฝึกปฏิบัติผ่านกิจกรรมการเรียนรู้ต่าง ๆ ทั้งในและนอกห้องเรียน</p>
2. กลุ่มวิชาพลานามัย	
<p>มศว 145 สุขภาวะและวิถีชีวิตเชิงสร้างสรรค์ 3(2-2-5) SWU 145 Wellness and Healthy Lifestyle</p> <p>ศึกษาหลักการและแนวคิดของสุขภาวะแบบองค์รวม การบูรณาการแนวคิดดังกล่าวเข้ากับวิถีชีวิต โดยเน้นการสร้างเสริมศักยภาพส่วนบุคคลของนิสิต ให้สามารถพัฒนาสมรรถภาพทางกายและคุณภาพชีวิตของตนเอง ตลอดจนเลือกใช้ชีวิตในเชิงสร้างสรรค์ได้อย่างเหมาะสมกับบริบททางสังคม</p>	<p>มศว 131 ลีลาศ 1(0-2-1) SWU 131 Social Dance</p> <p>เทคนิคและทักษะเบื้องต้นในการเต้นลีลาศในจังหวะต่าง ๆ การเสริมสร้างสมรรถภาพทางกายและบุคลิกที่เหมาะสม สำหรับการเต้นลีลาศ ตลอดจนมารยาทในการเต้นลีลาศเพื่อสุขภาพ</p>
	<p>มศว 132 สมรรถภาพส่วนบุคคล 1(0-2-1) SWU 132 Personal Fitness</p> <p>หลักการพื้นฐานของการสร้างและพัฒนาสมรรถภาพทางกาย ด้านความแข็งแรง ความเร็ว ความอดทน และความยืดหยุ่นของกล้ามเนื้อและการทำงานของระบบการไหลเวียนโลหิต</p>
	<p>มศว 133 การวิ่งเหยาะเพื่อสุขภาพ 1(0-2-1) SWU 133 Jogging for Health</p> <p>หลักการออกกำลังกายด้วยการวิ่งเหยาะ การวิ่งเหยาะที่มุ่งเน้นความอดทนของระบบการไหลเวียนโลหิตและความยืดหยุ่นของร่างกาย การจัดโปรแกรมการออกกำลังกายด้วยการวิ่งเหยาะเพื่อสุขภาพ</p>
	<p>มศว 134 โยคะ 1(0-2-1) SWU 134 Yoga</p> <p>เทคนิคและทักษะเบื้องต้นในการฝึกโยคะ การฝึกระบบการหายใจ ความอ่อนตัว และความแข็งแรงของร่างกายเพื่อสุขภาพ</p>
	<p>มศว 135 ว่ายน้ำ 1(0-2-1) SWU 135 Swimming</p> <p>เทคนิคและทักษะเบื้องต้นของการว่ายน้ำ การว่ายน้ำท่าต่าง ๆ การเสริมสร้างสมรรถภาพทางกาย กติกาการแข่งขัน การเก็บรักษาอุปกรณ์ และความปลอดภัยในการว่ายน้ำเพื่อสุขภาพ</p>

วิชาศึกษาทั่วไป ฉบับปี พ.ศ. 2552	วิชาศึกษาทั่วไป ฉบับปี พ.ศ. 2560
	มศว 136 แบดมินตัน 1(0-2-1) SWU 136 Badminton ทักษะการยืน การเคลื่อนที่ การจับไม้ การตีลูกหน้ามือและหลังมือ การตบ การส่งลูก การเล่นลูกหน้าตาข่าย กลวิธีการเล่นประเภทเดี่ยวและประเภทคู่ การเก็บรักษาอุปกรณ์และความปลอดภัยในการเล่นแบดมินตันเพื่อสุขภาพ
	มศว 137 เทนนิส 1(0-2-1) SWU 137 Tennis เทคนิคและทักษะเบื้องต้นในการเล่นเทนนิส มารยาทในการชมเทนนิส กติกาการแข่งขัน กลวิธีการเล่นประเภทเดี่ยวและประเภทคู่ การเก็บรักษาอุปกรณ์ และความปลอดภัยในการเล่นเทนนิสเพื่อสุขภาพ
	มศว 138 กอล์ฟ 1(0-2-1) SWU 138 Golf ความเป็นมาของกีฬา กอล์ฟ ทักษะการยืน การจับไม้ การเหวี่ยงไม้ กติกาการเล่นกอล์ฟ การใช้และเก็บรักษาอุปกรณ์ และความปลอดภัยในการเล่นกอล์ฟเพื่อสุขภาพ
	มศว 139 การฝึกโดยใช้น้ำหนัก 1(0-2-1) SWU 139 Weight Training เทคนิคการออกกำลังกายแบบใช้เครื่องมือช่วย หลักการปฏิบัติ การฝึกโดยใช้น้ำหนักและการประยุกต์กายวิภาคศาสตร์และสรีรวิทยาของระบบโครงร่างและกล้ามเนื้อ ควบคู่ไปกับการศึกษาเทคนิคการฝึกโดยใช้น้ำหนักเพื่อสุขภาพ
3. กลุ่มวิชาบูรณาการ (วิทยาศาสตร์ คณิตศาสตร์ และเทคโนโลยี)	
มศว 141 ทักษะการรู้สารสนเทศ 3(2-2-5) SWU 141 Information Literacy Skills ศึกษาความสำคัญของระบบและกระบวนการสื่อสาร	มศว 141 ชีวิตในโลกดิจิทัล 3(3-0-6) SWU 141 Life in a Digital World ศึกษาความสำคัญของกระบวนการสื่อสารและเทคโนโลยี
พัฒนาทักษะในการสืบค้นและอ้างอิงข้อมูล การใช้ซอฟต์แวร์ต่าง ๆ และการจัดการความรู้จากเครือข่ายอินเทอร์เน็ต เพื่อการเรียนรู้ตลอดชีวิต ตลอดจนฝึกทักษะการนำเสนอข้อมูลสารสนเทศ โดยตระหนักในจรรยาบรรณ ผลกระทบที่มีต่อบุคคลและสังคม รวมทั้งกฎหมายที่เกี่ยวข้อง	ในโลกดิจิทัล ทักษะการสืบค้น การประเมินสื่อสารสนเทศ การอ้างอิงข้อมูล จริยธรรมและกฎหมายที่เกี่ยวข้อง <u>ภัยอันตรายในโลกดิจิทัลและแนวทางการป้องกัน การนำเสนอในรูปแบบต่าง ๆ การจัดการความรู้เพื่อการเรียนรู้ตลอดชีวิตและการรู้เท่าทันสื่อสารสนเทศและเทคโนโลยี</u>
	มศว 241 แนวโน้มเทคโนโลยีดิจิทัลและสังคม 2(1-2-3) SWU 241 Digital Technology and Society Trends ศึกษาวิวัฒนาการและแนวคิดของเทคโนโลยีดิจิทัลที่มีผลกระทบต่อสังคมในด้านวัฒนธรรม เศรษฐกิจ การเมือง และสิ่งแวดล้อม ประเมินพฤติกรรมมารบริโภคเทคโนโลยีของสังคม และสมาชิก รวมทั้งวิเคราะห์แนวโน้มของเทคโนโลยีดิจิทัลในสังคมโลกอนาคต

วิชาศึกษาทั่วไป ฉบับปี พ.ศ. 2552	วิชาศึกษาทั่วไป ฉบับปี พ.ศ. 2560
<p>มศว 144 คณิตศาสตร์ในชีวิตประจำวัน 3(2-2-5) SWU 144 Mathematics in Daily Life</p> <p>ศึกษาคณิตศาสตร์กับการใช้เหตุผล ความรู้ทางสถิติคณิตศาสตร์สำหรับผู้บริโภค คณิตศาสตร์กับศิลปะ คณิตศาสตร์กับการแก้ปัญหาในชีวิตประจำวัน และเป็นฐานความคิดในเชิงตรรกะและเหตุผล การเรียนรู้และการดำรงชีวิตในสังคม</p>	<p>มศว 242 คณิตศาสตร์ในชีวิตประจำวัน 3(3-0-6) SWU 242 Mathematics in Daily Life</p> <p>ศึกษาวิธีคิดและหลักการคณิตศาสตร์กับความคิดในเชิงตรรกะและเหตุผล คณิตศาสตร์สำหรับผู้บริโภคและการคำนวณภาษี คณิตศาสตร์กับความงาม การวิเคราะห์เชิงตัวเลข การแปลความหมาย การประยุกต์ใช้คณิตศาสตร์และสถิติในชีวิตประจำวัน</p>
	<p>มศว 243 การจัดการทางการเงินส่วนบุคคล 3(3-0-6) SWU 243 Personal Financial Management</p> <p>ศึกษาหลักการวางแผนและการจัดการทางการเงิน เงิน เครื่องมือทางการเงินในการบริหารสภาพคล่องส่วนบุคคล มูลค่าเงินตามเวลา และเทคโนโลยีทางการเงิน การรวบรวมและวิเคราะห์ข้อมูลทางการเงินส่วนบุคคล การวางแผนทางการเงิน การวางแผนการออมและประกัน การบริหารหนี้ และการวางแผนลงทุน</p>
<p>มศว 142 วิทยาศาสตร์เพื่อการพัฒนาคุณภาพชีวิต และสิ่งแวดล้อม 3(2-2-5) SWU 142 Science for Life Quality Development and Environment</p> <p>ศึกษากระบวนการคิดทางวิทยาศาสตร์ วิทยาศาสตร์ประยุกต์และเทคโนโลยี ศึกษากระบวนการนิเวศวิทยาเพื่อให้เข้าใจถึงความสำคัญของการอยู่ร่วมกันอย่างสมดุล รวมทั้งศึกษาผลกระทบของความเจริญทางวิทยาศาสตร์และเทคโนโลยีที่มีต่อสิ่งแวดล้อม สังคม และเศรษฐกิจ เพื่อปลูกฝังให้ตระหนักถึงความสำคัญของธรรมชาติสิ่งแวดล้อม เพื่อพัฒนาคุณภาพชีวิตและสันติสุขอย่างยั่งยืน</p>	<p>มศว 244 วิทยาศาสตร์เพื่อชีวิตและสิ่งแวดล้อมที่ดี 3(3-0-6) SWU 244 Science for Better Life and Environment</p> <p>ศึกษาเจตคติและกระบวนการคิดทางวิทยาศาสตร์ ระบบนิเวศวิทยาและความสำคัญของการอยู่ร่วมกันอย่างสมดุล วิทยาศาสตร์ประยุกต์ เทคโนโลยี ผลกระทบของความเจริญทางวิทยาศาสตร์และเทคโนโลยีที่มีต่อวิถีชีวิต เศรษฐกิจ สังคม สิ่งแวดล้อม และการประยุกต์ใช้วิทยาศาสตร์อย่างรู้เท่าทันและเป็นมิตรต่อสิ่งแวดล้อม</p>
	<p>มศว 245 วิทยาศาสตร์ เทคโนโลยี และสังคม 2(2-0-4) SWU 245 Science, Technology and Society</p> <p>ศึกษากระบวนการทัศน์ และวิธีคิดของนักวิทยาศาสตร์ที่มีบทบาทในเหตุการณ์สำคัญของโลก ผลกระทบของวิทยาศาสตร์และเทคโนโลยีในมิติทางสังคม การสะท้อนคิดวิทยาศาสตร์และเทคโนโลยีกับบริบทสังคมไทยในปัจจุบัน</p>
	<p>มศว 246 วิถีชีวิตเพื่อสุขภาพ 2(2-0-4) SWU 246 Healthy Lifestyle</p> <p>ศึกษาองค์ประกอบและความสำคัญของสุขภาพแบบองค์รวม ปัจจัยสำคัญที่มีผลต่อสุขภาพ โรควิถีชีวิตกับพฤติกรรมการใช้ชีวิตของมนุษย์ สาเหตุ วิธีป้องกันและการรักษา การพัฒนาวิถีชีวิตเชิงสร้างสรรค์และการประยุกต์ใช้นวัตกรรมทางวิทยาศาสตร์</p>

วิชาศึกษาทั่วไป ฉบับปี พ.ศ. 2552	วิชาศึกษาทั่วไป ฉบับปี พ.ศ. 2560
	มศว 247 อาหารเพื่อชีวิต 2(1-2-3) SWU 247 Food for Life ศึกษาความสำคัญของอาหาร และโภชนาการสำหรับทุกช่วงวัย อาหารเพื่อสุขภาพ สมุนไพร ผลิตภัณฑ์เสริมอาหาร อันตรายจากอาหารและมาตรฐานความปลอดภัย หลักการเลือกซื้อและการเก็บรักษาอาหาร การเลือกบริโภคด้วยปัญญา และการฝึกประกอบอาหารอย่างง่ายจากวัตถุดิบที่ปลอดภัยและมีคุณค่า
มศว 143 พลังงานทางเลือก 3(2-2-5) SWU 143 Alternative Energy ศึกษาผลกระทบจากการใช้พลังงานกระแสหลักที่เกี่ยวข้องกับปรากฏการณ์โลกร้อน ภาวะเรือนกระจก และความไม่ยั่งยืนทางเศรษฐกิจ ความหมายและความสำคัญของการใช้พลังงานทางเลือก การปรับระบบคิดหรือกระบวนการที่ผิด การจัดการพลังงานให้มีความเป็นมิตรกับสิ่งแวดล้อม มีความยั่งยืนของชุมชนมากกว่าเป้าหมายทางเศรษฐกิจเพียงอย่างเดียว การสร้างภูมิคุ้มกันให้เกิดขึ้นในระบบพลังงาน การสร้างภูมิปัญญาและเทคโนโลยีในการใช้ทรัพยากรที่มีอยู่ในท้องถิ่น เพื่อส่งผลต่อการดำเนินชีวิตที่สันติสุขและยั่งยืน	มศว 248 พลังงานทางเลือก 2(2-0-4) SWU 248 Alternative Energy ศึกษาความหมาย ความสำคัญ กระบวนการ บทบาทและผลกระทบของการใช้พลังงานหลักและพลังงานทดแทน ปรากฏการณ์โลกร้อน การอนุรักษ์พลังงานอย่างมีส่วนร่วม การใช้พลังงานอย่างมีประสิทธิภาพและเป็นมิตรกับสิ่งแวดล้อม การจัดการพลังงานชุมชน ชยะชุมชน และวัสดุเหลือใช้ ด้วยภูมิปัญญาและเทคโนโลยีที่เหมาะสม
	มศว 341 ธุรกิจในโลกดิจิทัล 2(1-2-3) SWU 341 Business in a Digital World ศึกษาแนวคิดและหลักการทำธุรกิจในโลกดิจิทัล แนวปฏิบัติหลักจริยธรรมและกฎหมายที่เกี่ยวข้อง นวัตกรรมด้านเทคโนโลยีสารสนเทศและการสื่อสารในปัจจุบันและแนวโน้มในอนาคต
4. กลุ่มวิชาบูรณาการ (มนุษยศาสตร์และสังคมศาสตร์)	
มศว 151 การศึกษาทั่วไปเพื่อพัฒนามนุษย์ 3(2-2-5) SWU 151 General Education for Human Development ศึกษาความหมาย ความสำคัญ และคุณค่าของวิชาศึกษาทั่วไป ทั้งทางด้านมนุษยศาสตร์ สังคมศาสตร์ วิทยาศาสตร์ ศาสตร์และศิลป์ โดยเน้นการพัฒนาศักยภาพการรับรู้และการสื่อสาร การแสวงหาความรู้ การพัฒนาจิตใจ การพัฒนาเชาวน์ปัญญา ให้สามารถคิดวิเคราะห์ สังเคราะห์ และแสวงหาแนวทางในการแก้ปัญหา เพื่อให้ผู้เรียนเป็นบัณฑิตที่มีคุณภาพ	มศว 151 การศึกษาทั่วไปเพื่อพัฒนามนุษย์ 3(3-0-6) SWU 151 General Education for Human Development ศึกษาความหมาย ความสำคัญ และคุณค่าของวิชาศึกษาทั่วไป ประวัติและปรัชญาของมหาวิทยาลัยศรีนครินทรวิโรฒ เป้าหมายที่แท้จริงของการศึกษาในระดับอุดมศึกษา ความสำคัญและแนวทางการพัฒนาพฤติกรรม จิตใจ และปัญญา การพัฒนาทักษะการเรียนรู้ การสื่อสาร การคิดวิเคราะห์ การสังเคราะห์ และการแก้ปัญหาอย่างมีวิจารณญาณ

วิชาศึกษาทั่วไป ฉบับปี พ.ศ. 2552	วิชาศึกษาทั่วไป ฉบับปี พ.ศ. 2560
<p>มศว 251 มนุษย์กับสังคม 3(2-2-5) SWU 251 Man and Society</p> <p>ศึกษาความรู้พื้นฐานเกี่ยวกับมนุษย์และสังคม ทั้งสังคมไทยและสังคมโลก โดยมุ่งให้ผู้เรียนมีความเข้าใจในพฤติกรรมของมนุษย์ และนำความรู้มาพัฒนาตนเองให้รู้เท่าทันสังคม มีความรับผิดชอบ มีความคิดริเริ่มสร้างสรรค์ มีคุณธรรมจริยธรรม ชำนาญในวัฒนธรรม ศิลปะ และอารยธรรมของมนุษย์ มีจิตสำนึกในการอยู่ร่วมกันในสังคมและธรรมชาติสิ่งแวดล้อมอย่างสันติ ตระหนักในหน้าที่รับผิดชอบและบทบาทที่พึงมีในฐานะพลเมืองและสมาชิกของสังคม</p>	<p>มศว 161 มนุษย์ในสังคมแห่งการเรียนรู้ 2(2-0-4) SWU 161 Human in Learning Society</p> <p>ศึกษาความสัมพันธ์ระหว่าง มนุษย์กับสังคม ทั้งสังคมไทยและสังคมโลก ผลกระทบของการเปลี่ยนแปลงทางสังคมต่อการดำเนินชีวิตและสิ่งแวดล้อม <u>ความสำคัญของการแสวงหาความรู้อย่างต่อเนื่อง</u> และการดำเนินชีวิตอย่างมีคุณธรรมจริยธรรมในสังคมแห่งการเรียนรู้</p>
<p>มศว 358 ดนตรีและจิตวิญญาณมนุษย์ 3(2-2-5) SWU 358 Music and Human Spirit</p> <p>ศึกษาและแสวงหาประสบการณ์ทางด้านดนตรีที่กว้างและหลากหลาย ดนตรีจากอดีตและร่วมสมัย ดนตรีตะวันออกและตะวันตก ดนตรีไทย ดนตรีพื้นบ้าน ดนตรีที่พัฒนาจากอดีตกาล ดนตรีในบริบทของวัฒนธรรม ด้วยสื่อและกระบวนการเรียนรู้ที่หลากหลาย</p>	<p>มศว 251 ดนตรีและจิตวิญญาณมนุษย์ 2(1-2-3) SWU 251 Music and Human Spirit</p> <p>ศึกษาวิเคราะห์จิตวิญญาณ อารมณ์ และพฤติกรรมของมนุษย์ โดยใช้ดนตรีเป็นเครื่องมือในการเรียนรู้คุณค่าของตนเองและบริบทของสังคม รวมทั้งฝึกประยุกต์และถ่ายทอดศิลปกรรมแบบบูรณาการสู่สาธารณชน</p>
<p>มศว 252 สุนทรียศาสตร์เพื่อชีวิต 3(2-2-5) SWU 252 Aesthetics for Life</p> <p>ศึกษาแนวคิดทางด้านสุนทรียศาสตร์ แสวงหาประสบการณ์และคุณค่าของสุนทรียะที่มีต่อการดำรงชีวิต ศึกษาสุนทรียศาสตร์ในเชิงบูรณาการ ทั้งที่เกี่ยวข้องกับธรรมชาติ ศิลปะ การแสดง ดนตรี วรรณกรรม สุนทรียะที่ผสมผสานสัมพันธ์กับบริบทสังคม วัฒนธรรม ธรรมชาติสิ่งแวดล้อม โดยมุ่งเน้นกระบวนการเรียนรู้ สื่อ และประสบการณ์ที่หลากหลาย</p>	<p>มศว 252 สุนทรียศาสตร์เพื่อชีวิต 3(3-0-6) SWU 252 Aesthetics for Life</p> <p>ศึกษาแนวคิดทางด้านสุนทรียศาสตร์ สุนทรียศาสตร์ในเชิงบูรณาการทั้งที่เกี่ยวข้องกับธรรมชาติ ศิลปะ การแสดง ดนตรี วรรณกรรม สุนทรียะที่ผสมผสานสัมพันธ์กับบริบทสังคม วัฒนธรรม และธรรมชาติสิ่งแวดล้อม</p>
	<p>มศว 253 สุนทรียสนทนา 2(1-2-3) SWU 253 Dialogue</p> <p>ศึกษาฐานคิด ทฤษฎี กลวิธี แนวทางปฏิบัติของสุนทรียสนทนา ระดับของการสื่อสาร การประยุกต์ใช้สุนทรียสนทนาในการดำเนินชีวิต โดยการแลกเปลี่ยนประสบการณ์ การถ่ายทอดความคิดและความรู้สึกร่วมกันผ่านศิลปะการฟังอย่างลึกซึ้ง การเรียนรู้ด้วยใจอย่างใคร่ครวญ และการฝึกปฏิบัติสุนทรียสนทนาในสถานการณ์ที่หลากหลาย</p>

วิชาศึกษาทั่วไป ฉบับปี พ.ศ. 2552	วิชาศึกษาทั่วไป ฉบับปี พ.ศ. 2560
มศว 357 ศิลปะและความคิดสร้างสรรค์ 3(2-2-5) SWU 357 Art and Creativity ศึกษาค้นคว้าเกี่ยวกับพลังความคิดสร้างสรรค์และจินตนาการที่ก่อให้เกิดความงามและสุนทรีย์ในงานศิลปะนานาชาติประเภท ในบริบทวัฒนธรรมที่หลากหลาย อันจะนำไปสู่การสร้างสรรค์ในชีวิตประจำวัน ทั้งนี้โดยใช้กระบวนการเรียนรู้และสื่อที่หลากหลาย	มศว 254 ศิลปะและความคิดสร้างสรรค์ 2(1-2-3) SWU 254 Art and Creativity ศึกษาค้นคว้าเกี่ยวกับพลังความคิดสร้างสรรค์และจินตนาการที่ก่อให้เกิดความงามและสุนทรีย์ในงานศิลปะนานาชาติประเภท ในบริบทวัฒนธรรมที่หลากหลาย
	มศว 255 ธรรมนูญชีวิต 2(1-2-3) SWU 255 Constitution For Living ศึกษาหลักธรรมนูญชีวิต วินัยชีวิต กฎการสร้างทุนชีวิต การนำชีวิตไปสู่เป้าหมายที่ตั้งงาม หลักการปฏิบัติตนในฐานะสมาชิกที่ดีของชุมชน และหลักการพัฒนาชีวิต โดยการวิเคราะห์และสร้างแนวทางการพัฒนาตนเองพร้อมฝึกปฏิบัติ
	มศว 256 การอ่านเพื่อชีวิต 2(2-0-4) SWU 256 Reading for Life ศึกษาหลักการอ่านจับใจความ วิเคราะห์ ตีความ วิวิจารณ์และประเมินค่างานเขียน โดยการอ่านจากแหล่งเรียนรู้ที่หลากหลาย
มศว 356 วรรณกรรมและพลังทางปัญญา 3(2-2-5) SWU 356 Literature for Intellectual Powers ศึกษาแนวคิด คุณค่า และสุนทรีย์จากวรรณกรรมหลากหลายรูปแบบ โดยเน้นการศึกษาในเชิงคิดวิเคราะห์ที่ก่อให้เกิดพลังปัญญา พลังจินตนาการ และพลังในการดำเนินชีวิต อันจะช่วยพัฒนาการดำเนินชีวิตที่ตั้งงาม มีระเบียบวินัยและอุดมการณ์	มศว 257 วรรณกรรมและพลังทางปัญญา 2(2-0-4) SWU 257 Literature for Intellectual Powers ศึกษาแนวคิด คุณค่า และสุนทรีย์จากวรรณกรรมไทยหลากหลายรูปแบบทั้งในอดีตและร่วมสมัย การวิเคราะห์วรรณกรรมที่ก่อให้เกิดพลังทางปัญญาและยกระดับจิตใจ
	มศว 258 ศิลปะการพูดและการนำเสนอ 2(2-0-4) SWU 258 Arts of Speaking and Presentation ศึกษาองค์ประกอบ ความหมาย ความสำคัญ ประเภทและกลวิธีการพูด การเตรียมภาษาและเนื้อหา การเรียบเรียงความคิด การร่างบทพูด การพัฒนาวจนภาษาและอวจนภาษากับการพูดประเภทต่างๆ
	มศว 261 พลเมืองวิวัฒน์ 3(3-0-6) SWU 261 Active Citizens ศึกษาประวัติความเป็นมาและวัฒนธรรมทางการเมืองการปกครองของไทย กระบวนทัศน์เกี่ยวกับพลเมืองในระบอบประชาธิปไตย กฎหมาย ระบบภาษี หน้าที่พลเมืองตามรัฐธรรมนูญ ความสำคัญของการยึดหลักสันติวิธีในการดำเนินชีวิต การมีจิตสำนึกสาธารณะและการมีส่วนร่วมลดความเหลื่อมล้ำในสังคม รวมทั้งแนวทางการปรับตัวในฐานะพลเมืองอาเซียนและพลเมืองโลก

วิชาศึกษาทั่วไป ฉบับปี พ.ศ. 2552	วิชาศึกษาทั่วไป ฉบับปี พ.ศ. 2560
<p>มศว 361 ประวัติศาสตร์และพลังขับเคลื่อนสังคม 3(2-2-5) SWU 361 History and Effects on Society ศึกษาค้นคว้าข้อมูลทางประวัติศาสตร์ ประวัติศาสตร์ไทยและประวัติศาสตร์สากลที่พัฒนาจากกระบวนการคิดของมนุษย์ ประวัติศาสตร์ที่เป็นพลังขับเคลื่อนสังคม ประวัติศาสตร์การเมือง สังคม เศรษฐกิจ ศิลปวัฒนธรรม</p>	<p>มศว 262 ประวัติศาสตร์และพลังขับเคลื่อนสังคม 2(2-0-4) SWU 262 History and Effects on Society ศึกษาค้นคว้าข้อมูล และเหตุการณ์สำคัญ ทางประวัติศาสตร์ที่เป็นพลังขับเคลื่อนสังคม จากอดีตสู่ปัจจุบัน วิเคราะห์กระบวนการเปลี่ยนแปลงทางการเมือง เศรษฐกิจ สังคม และแนวโน้มการก่อรูปทางสังคมในบริบทของโลกาภิวัตน์</p>
<p>มศว 354 มนุษย์กับสันติภาพ 3(2-2-5) SWU 354 Man and Peace ศึกษาแนวคิดเกี่ยวกับสันติภาพและการจัดการความขัดแย้งในชีวิตครอบครัว ชุมชน สังคม ศึกษาหลักสันติธรรมจากศาสนา ปรัชญา ความเชื่อ ขนบธรรมเนียมประเพณี วัฒนธรรม รวมถึงแนวคิดและการปฏิบัติของผู้ ที่มีอุดมการณ์ที่เกี่ยวกับสันติภาพ และสันติสุขของมวลมนุษยชาติ</p>	<p>มศว 263 มนุษย์กับสันติภาพ 2(2-0-4) SWU 263 Human and Peace ศึกษาแนวคิดและทฤษฎีเกี่ยวกับสันติภาพ หลักสันติธรรมจากศาสนา ปรัชญา ความเชื่อ วัฒนธรรม และการจัดการความขัดแย้งในชีวิตครอบครัว ชุมชน สังคม รวมทั้งแนวคิดและการปฏิบัติของผู้ที่มีอุดมการณ์เกี่ยวกับสันติภาพและสันติสุขของมนุษยชาติ</p>
<p>มศว 362 มนุษย์กับอารยธรรม 3(2-2-5) SWU 362 Man and Civilization ศึกษาและเปรียบเทียบวิวัฒนาการอารยธรรมตะวันตกและตะวันออก ตั้งแต่ยุคโบราณถึงปัจจุบัน ตลอดจนการแพร่ขยายและการถ่ายทอดแลกเปลี่ยนอารยธรรมในดินแดนต่างๆ ซึ่งมีผลต่อสภาพการเมือง เศรษฐกิจ สังคมและวัฒนธรรมของโลก ปัจจุบัน รวมทั้งการศึกษาในส่วนที่เกี่ยวข้องกับอารยธรรมไทย ซึ่งเป็นส่วนหนึ่งของอารยธรรมโลก</p>	<p>มศว 264 มนุษย์ในสังคมพหุวัฒนธรรม 2(2-0-4) SWU 264 Human in Multicultural Society ศึกษาความหมายและความสำคัญของสังคมพหุวัฒนธรรม โดยการวิเคราะห์ปัจจัยด้านโครงสร้างทางสังคม เชื้อชาติ ศาสนา การศึกษา ที่มีผลต่อความเชื่อและวิถีชีวิตของกลุ่มคนในสังคม การเสริมสร้างกระบวนการทัศน์ และการปรับตัวในสังคมพหุวัฒนธรรม</p>
<p>มศว 364 เศรษฐกิจในกระแสโลกาภิวัตน์ 3(2-2-5) SWU 364 Economy in Globalization ศึกษาพื้นความรู้เกี่ยวกับเศรษฐศาสตร์ ปรัชญาเศรษฐกิจพอเพียง สภาพเศรษฐกิจไทยและเศรษฐกิจโลกในปัจจุบัน และแนวโน้มในอนาคตที่มีผลกระทบต่อการดำเนินชีวิต ตลอดจนจนบทบาทและความสัมพันธ์ขององค์กรธุรกิจที่มีผลต่อการดำรงชีวิตประจำวัน</p>	<p>มศว 265 เศรษฐกิจโลกาภิวัตน์ 3(3-0-6) SWU 265 Economic Globalization ศึกษาแนวคิดเศรษฐกิจโลกาภิวัตน์ นโยบายทางเศรษฐกิจของประเทศที่มีอิทธิพลต่อโลกาภิวัตน์ การรวมกลุ่ม ทางเศรษฐกิจ สถาบันการเงินระหว่างประเทศ วิกฤตเศรษฐกิจโลก แนวโน้มในอนาคตและผลกระทบต่อการดำรงชีวิต ตลอดจน แนวทางการพัฒนาอย่างยั่งยืนตามหลักเศรษฐกิจพอเพียง</p>
	<p>มศว 266 ปรัชญาเศรษฐกิจพอเพียง 2(2-0-4) SWU 266 Sufficiency Economy ศึกษาภูมิหลังและสภาพทั่วไปของสังคมไทย แนวคิดปรัชญาเศรษฐกิจพอเพียง เปรียบเทียบกับเศรษฐศาสตร์กระแสหลัก โดยการเรียนรู้จากโครงการอันเนื่องมาจากพระราชดำริ การวิเคราะห์หาแนวทางประยุกต์ใช้ในการดำเนินชีวิตและการประกอบอาชีพ อันจะนำไปสู่การพึ่งตนเองบนความรับผิดชอบ ต่อสังคมและสิ่งแวดล้อม เพื่อการพัฒนาอย่างยั่งยืนภายใต้กระแสโลกาภิวัตน์</p>

วิชาศึกษาทั่วไป ฉบับปี พ.ศ. 2552	วิชาศึกษาทั่วไป ฉบับปี พ.ศ. 2560
<p>มศว 365 หลักการจัดการสมัยใหม่ 3(2-2-5) SWU 365 Principles of Modern Management ศึกษาแนวคิดและหลักการจัดการ ทฤษฎีการจัดการสมัยใหม่ แนวคิดเกี่ยวกับการจัดการองค์กร การจัดการทรัพยากรขององค์กร ประเด็นต่าง ๆ ที่น่าสนใจเกี่ยวกับแนวโน้มในการจัดการสมัยใหม่ การจัดการที่เกี่ยวข้องกับคน ภาวะผู้นำ การพัฒนาองค์กร และการพัฒนาสังคมที่ก้าวหน้าและสันติสุข</p>	<p>มศว 267 หลักการจัดการสมัยใหม่ 2(2-0-4) SWU 267 Principles of Modern Management ศึกษาแนวคิดและหลักการจัดการ ทฤษฎีการจัดการสมัยใหม่ แนวคิดเกี่ยวกับการจัดการองค์กร การจัดการทรัพยากรมนุษย์ การพัฒนาองค์กร แนวโน้มการจัดการสมัยใหม่และการพัฒนาสังคมอย่างยั่งยืน</p>
<p>มศว 351 การพัฒนาบุคลิกภาพ 3(2-2-5) SWU 351 Personality Development ศึกษาและพัฒนาบุคลิกภาพทั้งที่เป็นรูปธรรมและนามธรรมเพื่อการดำเนินชีวิตที่ดีงาม มีวินัย รู้กาลเทศะ ทั้งในโลกส่วนตัว ครอบครัว ชุมชนและสังคม ท่ามกลางขนบธรรมเนียมประเพณี วัฒนธรรมความเป็นไทยท่ามกลางกระแสสังคมโลก ด้วยสื่อและกระบวนการเรียนรู้และประสบการณ์ที่หลากหลาย</p>	<p>มศว 351 การพัฒนาบุคลิกภาพ 3(2-2-5) SWU 351 Personality Development ศึกษาความหมายและความสำคัญของการพัฒนาบุคลิกภาพ ความแตกต่างระหว่างบุคคล การวิเคราะห์และประเมินบุคลิกภาพภายในและภายนอกของตนเองการพัฒนาเจตคติที่ดีต่อตนเองและผู้อื่น มารยาทพื้นฐานทางสังคม ทักษะสื่อสาร และการสร้างสัมพันธภาพที่ดีงามกับผู้อื่น</p>
<p>มศว 352 ปรัชญาและกระบวนการคิด 3(2-2-5) SWU 352 Philosophy and Thinking Process ศึกษาแนวคิดและปรัชญา ปรัชญาในเชิงบูรณาการ ทั้งกระแสตะวันออกและตะวันตก พัฒนาการคิดวิเคราะห์ สังเคราะห์ ปรัชญาที่เป็นกระบวนการคิดที่สัมพันธ์กับชีวิต สังคม ธรรมชาติ สิ่งแวดล้อม เพื่อการดำเนินชีวิตที่ดีงาม มีเหตุผล มีอุดมการณ์ มีคุณธรรมจริยธรรม</p>	<p>มศว 352 ปรัชญาและกระบวนการคิด 3(3-0-6) SWU 352 Philosophy and Thinking Process ศึกษาแนวคิดและปรัชญาทั้งกระแสตะวันออกและตะวันตกในเชิงบูรณาการ พัฒนาทักษะการคิดวิเคราะห์ สังเคราะห์ ปรัชญาที่เป็นกระบวนการคิดที่สัมพันธ์กับชีวิต สังคม ธรรมชาติ สิ่งแวดล้อม บนพื้นฐานความมีเหตุผล อุดมการณ์ และคุณธรรมจริยธรรม</p>
<p>มศว 353 มนุษย์กับการใช้เหตุผลและจริยธรรม 3(2-2-5) SWU 353 Man, Reasoning and Ethics ศึกษาการใช้เหตุผลและจริยธรรม สร้างเสริมให้เป็นผู้ใฝ่รู้ความจริงและคิดอย่างมีเหตุผล ตลอดจนเป็นผู้มีคุณธรรมจริยธรรม เหตุผลจริยธรรมที่เกี่ยวข้องกับตนเอง ผู้อื่น และบริบทที่เกี่ยวข้อง ด้วยสื่อและกระบวนการเรียนรู้ที่หลากหลาย</p>	<p>มศว 353 การคิดอย่างมีเหตุผลและจริยธรรม 3(3-0-6) SWU 353 Logical Thinking and Ethics ศึกษากระบวนการคิดอย่างมีเหตุผลบนพื้นฐานความรู้ คุณธรรม จริยธรรม เรียนรู้ความสำคัญของวิธีคิดอย่างมีเหตุผลจากตัวแบบทางสังคม และฝึกพัฒนาตนเองให้เป็นผู้ใฝ่รู้ความจริง คิดอย่างมีเหตุผล มีคุณธรรม จริยธรรม ดำรงชีวิตอย่างมีความสุขท่ามกลางพลวัตทางสังคมและสิ่งแวดล้อม</p>
<p>มศว 371 ความคิดสร้างสรรค์กับนวัตกรรม และเทคโนโลยี 3(2-2-5) SWU 371 Creativity, Innovation and Technology ศึกษาค้นคว้าและฝึกปฏิบัติกระบวนการ พัฒนาความคิดสร้างสรรค์ด้วยกระบวนการต่าง ๆ การจัดการภูมิปัญญาท้องถิ่น เพื่อนำไปสู่การพัฒนา นวัตกรรมและเทคโนโลยีชุมชนซึ่งเกี่ยวข้องกับเกษตรกรรม วิศวกรรม ศิลปหัตถกรรม ธุรกิจชุมชน ความสัมพันธ์กับชุมชนและสิ่งแวดล้อม โดยเน้นกระบวนการเรียนรู้และสื่อที่หลากหลาย</p>	<p>มศว 354 ความคิดสร้างสรรค์กับนวัตกรรม 3(2-2-5) SWU 354 Creativity and Innovation ศึกษาแนวคิด ทฤษฎี องค์ประกอบ วิธีการพัฒนาความคิดสร้างสรรค์และนวัตกรรม กฎหมายลิขสิทธิ์และทรัพย์สินทางปัญญา กรณีศึกษาการพัฒนา นวัตกรรมที่สำคัญของโลก การฝึกปฏิบัติพัฒนาความคิดสร้างสรรค์และนวัตกรรมเพื่อชุมชนและสิ่งแวดล้อม พร้อมทั้งนำเสนอผลงานต่อสาธารณชน</p>

วิชาศึกษาทั่วไป ฉบับปี พ.ศ. 2552	วิชาศึกษาทั่วไป ฉบับปี พ.ศ. 2560
มศว 355 พุทธธรรม 3(2-2-5) SWU 355 Buddhism ศึกษาภูมิปัญญาและกระบวนการคิดจากพุทธธรรมที่เกี่ยวข้องกับการดำรงชีวิต การพัฒนาคุณภาพชีวิตบนฐานพุทธธรรม ทั้งในเชิงวิทยาศาสตร์ ปรัชญา และศาสนา เพื่อเป็นแนวทางไปสู่การดำเนินชีวิตที่มีศีลธรรมจรรยา มีระเบียบวินัยและสันติสุข	มศว 355 พุทธธรรม 3(3-0-6) SWU 355 Buddhism ศึกษาภูมิปัญญาและกระบวนการคิดจากพุทธธรรมที่เกี่ยวข้องกับการดำรงชีวิต การพัฒนาคุณภาพชีวิตบนฐานพุทธธรรม ทั้งในเชิงวิทยาศาสตร์ ปรัชญา และศาสนา การวิเคราะห์และพัฒนาแนวทางการดำเนินชีวิตที่มีศีลธรรมและสันติสุข
มศว 366 จิตวิทยาสังคม 3(2-2-5) SWU 366 Social Psychology ศึกษาจิตวิทยาพื้นฐานทางชีววิทยาของพฤติกรรมของมนุษย์ พฤติกรรมสังคม ตัวแปรต่างๆ ทางสังคมที่ทำให้เกิดพฤติกรรมและสภาวะทางจิตของมนุษย์ โครงสร้างทางสังคม กระบวนการต่างๆ ทางสังคม เจตคติ การรับรู้ทางสังคม ความสัมพันธ์ระหว่างบุคคล ความก้าวร้าว พฤติกรรมและบทบาททางเพศ และการสื่อสาร การโฆษณาชวนเชื่อ และแนวทางการแก้ไขปัญหาความขัดแย้งทางสังคม	มศว 356 จิตวิทยาสังคมในการดำเนินชีวิต 2(2-0-4) SWU 356 Social Psychology for Living ศึกษาโครงสร้างและพฤติกรรมทางสังคม พื้นฐานทางชีววิทยาที่เกี่ยวข้องกับพฤติกรรมมนุษย์ ตัวแปรทางสังคมที่ทำให้เกิดพฤติกรรมและสภาวะทางจิต การวิเคราะห์พฤติกรรมของบุคคลและกลุ่มจากปรากฏการณ์ทางสังคมการหาแนวทางแก้ไขปัญหาความขัดแย้ง การส่งเสริมพฤติกรรมเอื้อสังคมและการดำเนินชีวิตอย่างมีความสุข
	มศว 357 สุขภาพจิตและการปรับตัวในสังคม 2(2-0-4) SWU 357 Mental Health and Social Adaptability ศึกษาแนวคิดและกระบวนการเสริมสร้างสุขภาพจิต การปรับตัวในสังคม การวิเคราะห์สาเหตุและการป้องกันสุขภาพจิตเสื่อมโทรม รวมทั้งการประยุกต์ใช้ในชีวิตประจำวัน
	มศว 358 กิจกรรมสร้างสรรค์เพื่อพัฒนาชีวิตและสังคม 2(1-2-3) SWU 358 Creative Activities for Life and Social Development ศึกษาความหมาย ความสำคัญ ทรัพยากร ประเภทและรูปแบบของกิจกรรมสร้างสรรค์ แลกเปลี่ยนเรียนรู้ ประสบการณ์จากกิจกรรมที่ตนเองสนใจ ค้นคว้าเพิ่มเติม วิเคราะห์ สังเคราะห์ และพัฒนากิจกรรมให้มีคุณค่าต่อการพัฒนาชีวิตและสังคม
	มศว 361 มศว เพื่อชุมชน 3(1-4-4) SWU 361 SWU for Communities ศึกษาวิธีการและเครื่องมือศึกษาชุมชน กระบวนการมีส่วนร่วม โดยการบูรณาการการเรียนรู้ผ่านกิจกรรมนิสิต เพื่อเสริมสร้างความรู้ความเข้าใจบริบทชุมชนด้านวัฒนธรรม เศรษฐกิจ สังคม รวมทั้งเสริมสร้างสัมพันธภาพที่ดีและเชื่อมโยงไปสู่การพัฒนาชุมชนอย่างมีส่วนร่วม
มศว 372 ภูมิปัญญาท้องถิ่น 3(2-2-5) SWU 372 Local Wisdom ศึกษาและค้นคว้าภูมิปัญญาท้องถิ่น ภูมิปัญญาชุมชน ภูมิปัญญา	มศว 362 ภูมิปัญญาท้องถิ่น 2(1-2-3) SWU 362 Local Wisdom ศึกษาค้นคว้าภูมิปัญญาท้องถิ่น ความสัมพันธ์ของภูมิปัญญา

วิชาศึกษาทั่วไป ฉบับปี พ.ศ. 2552	วิชาศึกษาทั่วไป ฉบับปี พ.ศ. 2560
<p>ที่เกิดจากกระบวนการคิด การเรียนรู้ การพัฒนาด้วยการกระทำ และปฏิสัมพันธ์ในชุมชน ภูมิปัญญาในการดำรงชีวิตร่วมกับผู้อื่น ภูมิปัญญาในการอยู่ร่วมกับธรรมชาติสิ่งแวดล้อม ภูมิปัญญาในการแสวงหาคคุณค่าและตัวตนในความเป็นมนุษย์ โดยเน้นกระบวนการเรียนรู้และสื่อที่หลากหลาย</p>	<p>ท้องถิ่นกับการดำรงชีวิตและการพัฒนาการของชุมชน ตลอดจนผลกระทบของกระแสโลกาภิวัตน์กับการพัฒนาภูมิปัญญาท้องถิ่น โดยการเรียนรู้ร่วมกับชุมชน เพื่อหาแนวทางสืบสานและพัฒนาตามบริบทสังคม รวมทั้งประยุกต์ให้เป็นประโยชน์ต่อการดำรงชีวิต การพัฒนาชุมชน และการอนุรักษ์สิ่งแวดล้อม</p>
<p>มศว 374 สัมมาชีพชุมชน 3(2-2-5) SWU 374 Ethical Careers for Community ศึกษาค้นคว้าและพัฒนาสัมมาชีพในชุมชน เพื่อสร้างสัมมาชีพที่เข้มแข็ง ปลูกฝัง สร้างสำนึก และสร้างความตระหนักในศักดิ์ศรีชุมชน สัมมาชีพที่ผูกพันและเคารพในธรรมชาติสิ่งแวดล้อม สันติสุข คุณความดี ศิลปวัฒนธรรม และปรัชญาเศรษฐกิจพอเพียง โดยเน้นกระบวนการเรียนรู้และสื่อที่หลากหลาย</p>	<p>มศว 363 สัมมาชีพชุมชน 2(1-2-3) SWU 363 Ethical Careers for Community ศึกษาค้นคว้าและพัฒนาสัมมาชีพชุมชนที่ผูกพันและเคารพในธรรมชาติ สิ่งแวดล้อม คุณธรรม และวัฒนธรรมโดยใช้หลักปรัชญาเศรษฐกิจพอเพียง เรียนรู้ร่วมกับชุมชน เสริมสร้างจิตสำนึก ความสามัคคี และความตระหนักในศักดิ์ศรีของชุมชน อันจะทำให้เกิดแนวทางการพัฒนาสัมมาชีพชุมชนที่เข้มแข็งและยั่งยืน</p>
	<p>มศว 364 กิจการเพื่อสังคม 2(1-2-3) SWU 364 Social Enterprise ศึกษาความหมาย ความสำคัญ หลักการเป็นผู้ประกอบการ และกระบวนการบริหารจัดการกิจการเพื่อสังคม เรียนรู้กิจการเพื่อสังคมในรูปแบบต่าง ๆ วิเคราะห์ สังเคราะห์องค์ความรู้ จากกิจการเพื่อสังคมต้นแบบ และนำเสนอแนวทางสร้างสรรค์กิจการเพื่อสังคม พร้อมทั้งฝึกปฏิบัติร่วมกับชุมชน</p>

ตารางแสดงการเปรียบเทียบคำอธิบายรายวิชาชีพครูระหว่างหลักสูตรปรับปรุง พ.ศ.2556 และหลักสูตรปรับปรุง พ.ศ.2560

รายวิชาและคำอธิบายรายวิชา หลักสูตรปรับปรุง 2556	รายวิชาและคำอธิบายรายวิชา หลักสูตรปรับปรุง 2560	หมายเหตุ
วิชาชีพครูบังคับ		
ศษ111 จิตสำนึกและจรรยาบรรณวิชาชีพครู 3(2-2-5) ED111 Consciousness and Ethics for Teacher Profession ศึกษาค้นคว้าและการของวิชาชีพครู เกณฑ์มาตรฐาน านวิชาชีพครู สมรรถนะที่สำคัญ ของครู คุณลักษณะของครูที่ดี จิตสำนึกและคุณธรรมจริยธรรมสำหรับครู จรรยาบรรณ วิชาชีพครู ความรู้ทั่วไปเกี่ยวกับวิชาชีพครู กฎระเบียบและกฎหมายที่เกี่ยวข้องกับ วิชาชีพครู การเสริมสร้างศักยภาพและสมรรถนะความเป็นครู การเสริมสร้าง กระบวนการคิดด้วยจิตสำนึกทางจริยธรรม บทบาท หน้าที่และภาระงานของครูในฐานะ นิสิตครูและผู้ส่งเสริมการเรียนรู้ การเป็นบุคคลแห่งการเรียนรู้และการเป็นผู้นำทาง วิชาการและการศึกษา รวมทั้งบทบาทของครูในฐานะผู้ขับเคลื่อนการศึกษาเพื่อพัฒนา ชุมชนและสังคม การสร้างทัศนคติที่ดีต่อวิชาชีพ การศึกษาดูงานและฝึกปฏิบัติการ ด้านการศึกษาเพื่อพัฒนาชุมชนและสังคม	ศษ111 จิตสำนึกและจรรยาบรรณวิชาชีพครู 3(2-2-5) ED111 Consciousness and Ethics for Teaching Profession ศึกษาค้นคว้าและการของวิชาชีพครู เกณฑ์มาตรฐานวิชาชีพครู สมรรถนะที่สำคัญของ ครู คุณลักษณะของครูที่ดี หลักธรรมาภิบาล ความซื่อสัตย์สุจริต และคุณธรรมจริยธรรม สำหรับครู จรรยาบรรณวิชาชีพครู ความรู้ทั่วไปเกี่ยวกับวิชาชีพครู กฎระเบียบและกฎหมาย เกี่ยวข้องกับวิชาชีพครู การจัดการความรู้เกี่ยวกับวิชาชีพครู การสร้างความก้าวหน้าและ พัฒนวิชาชีพครู การเสริมสร้างศักยภาพและสมรรถนะความเป็นครู การฝึกปฏิบัติเพื่อ เสริมสร้างจิตสำนึกสาธารณะ บทบาท หน้าที่และภาระงานของครูในฐานะนิสิตครูและผู้ ส่งเสริมการเรียนรู้ การเป็นบุคคลแห่งการเรียนรู้และการเป็นผู้นำทางวิชาการและการศึกษา การสร้างจิตสำนึกและทัศนคติที่ดีต่อวิชาชีพครู ฟังการเสวนาจากครูต้นแบบและแลกเปลี่ยน เรียนรู้เพื่อสร้างแรงบันดาลใจในการเป็นครูเพื่อการปฏิบัติตนเป็นแบบอย่างที่ดี มีจิตสำนึก สาธารณะ และเสียสละให้สังคม	<input type="checkbox"/> ปรับปรุงรหัสวิชา <input checked="" type="checkbox"/> ปรับปรุงชื่อรายวิชา <input type="checkbox"/> ปรับปรุงจำนวนหน่วยกิต <input checked="" type="checkbox"/> ปรับปรุงคำอธิบายรายวิชา <input type="checkbox"/> รายวิชาใหม่ <input type="checkbox"/> คงเดิม
ศษ201 ภาษาอังกฤษเพื่อพัฒนาการเรียนรู้ 3(2-2-5) ED201 English Skills for Learning Development ศึกษาและฝึกปฏิบัติการใช้ภาษาอังกฤษเพื่อการเรียนรู้ด้วยกระบวนการคิด วิเคราะห์อย่างมีวิจารณญาณ ทั้งการฟัง-การพูด-การอ่าน และการเขียน ในการสื่ ปรแลความ ตีความ ขยายความ การอภิปราย การแสดงความคิดเห็น การนำเสนองาน ก ารายงาน และเทคนิคการพูดในที่สาธารณะ ด้วยสาระการเรียนรู้ เรื่องราวต่าง ๆ จากสื่อ หลากหลายเชิงบูรณาการในวิชาต่าง ๆ ทั้งภาษาพูด และภาษาเขียน	ศษ201 ภาษาอังกฤษเพื่อพัฒนาการเรียนรู้ 3(2-2-5) ED201 English Skills for Learning Development ศึกษาและฝึกปฏิบัติการใช้ภาษาอังกฤษเพื่อการเรียนรู้ด้วยกระบวนการคิด วิเคราะห์อย่างมีวิจารณญาณ ทั้งการฟัง- การพูด- การอ่าน และการเขียน ในการสรุ ปรแลความ ตีความ ขยายความ การอภิปราย การแสดงความคิดเห็น การ นำเสนองาน การรายงาน และเทคนิคการพูดในที่สาธารณะ ด้วยสาระการเรียนรู้ เรื่องราวต่าง ๆ จากสื่อหลากหลายเชิงบูรณาการในวิชาต่าง ๆ ทั้งภาษาพูด และภาษา เขียน	<input type="checkbox"/> ปรับปรุงรหัสวิชา <input type="checkbox"/> ปรับปรุงชื่อรายวิชา <input type="checkbox"/> ปรับปรุงจำนวนหน่วยกิต <input type="checkbox"/> ปรับปรุงคำอธิบายรายวิชา <input type="checkbox"/> รายวิชาใหม่ <input checked="" type="checkbox"/> คงเดิม

รายวิชาและคำอธิบายรายวิชา หลักสูตรปรับปรุง 2556	รายวิชาและคำอธิบายรายวิชา หลักสูตรปรับปรุง 2560	หมายเหตุ
-	ศษ 202 ภาษาและวัฒนธรรมไทยสำหรับครู 3(2-2-5) ED 202 Thai Language and Thai Culture for Teacher ศึกษา วิเคราะห์และฝึกปฏิบัติการใช้ทักษะภาษาไทยเพื่อการจัดการเรียนรู้บน ฐานคิดที่สอดคล้องกับวิชาชีพครู สังคม และวัฒนธรรมไทย ทั้งการฟัง การดู การพูด การอ่านและการเขียน ที่ผ่านกระบวนการคิดวิเคราะห์อย่างมีวิจารณญาณ โดยมุ่งเน้น ทักษะการใช้ภาษาไทยเพื่อการศึกษา ค้นคว้า การอ่าน การสรุปความ การบันทึก การ อธิบาย การอภิปราย การนำเสนอผลงาน การรายงาน และเทคนิคการพูดในที่สาธารณะ ด้วยสาระการเรียนรู้ที่สอดคล้องกับ วัฒนธรรมไทยจากสื่อ และแหล่งการเรียนรู้ที่ หลากหลายในรายวิชา และสถานการณ์ต่าง ๆ เพื่อส่งเสริมประสิทธิภาพในการจัดการ เรียนรู้ และเสริมสร้างความสัมพันธ์อันดีในการอยู่ร่วมกับผู้อื่นในวิชาชีพครูและสังคม	<input type="checkbox"/> ปรับปรุงรหัสวิชา <input type="checkbox"/> ปรับปรุงชื่อรายวิชา <input type="checkbox"/> ปรับปรุงจำนวนหน่วยกิต <input type="checkbox"/> ปรับปรุงคำอธิบายรายวิชา <input checked="" type="checkbox"/> รายวิชาใหม่ <input type="checkbox"/> คงเดิม
ศษ211 กระบวนทัศน์ทางการศึกษา 3(2-2-5) ED211 Educational Paradigms ศึกษากระบวนทัศน์ทางการศึกษาซึ่งเชื่อมโยงปรัชญาเข้ากับแนวคิดของ ปรัชญาการศึกษาในแต่ละยุคสมัย ซึ่งแบ่งยุคสมัยตามการเปลี่ยนแปลงของทัศนะในการ มองโลกและมองชีวิต ได้แก่ ยุคก่อนทันสมัย ยุคทันสมัย และยุคหลังทันสมัย การสร้าง ความเข้าใจต่อการปรับเปลี่ยนกระบวนทัศน์ทางการศึกษาทั้งในส่วนของปรัชญา การศึกษา หลักการและระบบการจัดการศึกษา และกฎเกณฑ์ต่างๆ ที่ถูกกำหนดขึ้นเพื่อ กำกับทิศทางของการศึกษาในแต่ละยุคสมัย ทั้งในระดับชุมชน สังคมไทยและสังคมโลก ผลกระทบต่างๆ ที่เกิดขึ้นจากการปรับเปลี่ยนวิธีคิดต่อการปฏิรูปการศึกษา การเกิดขึ้น ของหลักการของสหประชาชาติว่าด้วยการพัฒนาที่ยั่งยืน และการสร้างวิสัยทัศน์ทาง การศึกษาเพื่อนำไปสู่การสร้างสรรคปรัชญาและกลยุทธ์ทางการศึกษาเพื่อเสริมสร้างการ พัฒนาอย่างยั่งยืน รวมถึงการสร้างสังคมให้เป็นสังคมแห่งการเรียนรู้ เพื่อให้คนในสัง	ศษ211 กระบวนทัศน์ทางการศึกษา 3(2-2-5) ED211 Educational Paradigms ศึกษากระบวนทัศน์ทางการศึกษาซึ่งเชื่อมโยงปรัชญาเข้ากับ แนวคิดของ ปรัชญาการศึกษาในแต่ละยุคสมัย ซึ่งแบ่งยุคสมัยตามการเปลี่ยนแปลงของทัศนะในการ มองโลกและมองชีวิต การสร้างความเข้าใจต่อการปรับเปลี่ยนกระบวนทัศน์ทาง การศึกษาทั้งในส่วนของปรัชญาการศึกษา หลักการและระบบการจัดการศึกษา ความ เกี่ยวข้องเชื่อมโยงกันของการศึกษา ศาสนา เศรษฐกิจ สังคม วัฒนธรรม และกฎเกณฑ์ ต่างๆ ที่ถูกกำหนดขึ้นเพื่อกำกับทิศทางของการศึกษาในแต่ละยุคสมัย ผลกระทบต่าง ๆ ที่เกิดขึ้นจากการปรับเปลี่ยนวิธีคิดต่อการปฏิรูปการศึกษา การสร้างวิสัยทัศน์ทาง การศึกษาที่นำไปสู่การสร้างสรรคปรัชญาและกลยุทธ์ทางการศึกษาเพื่อเส ริมสร้างการ พัฒนาอย่างยั่งยืน ฝึกประยุกต์ใช้แนวคิดเชิงกระบวนทัศน์ในการพัฒนาสถานศึกษาไปสู่ การเป็นสังคมแห่งการเรียนรู้	<input type="checkbox"/> ปรับปรุงรหัสวิชา <input type="checkbox"/> ปรับปรุงชื่อรายวิชา <input type="checkbox"/> ปรับปรุงจำนวนหน่วยกิต <input checked="" type="checkbox"/> ปรับปรุงคำอธิบายรายวิชา <input type="checkbox"/> รายวิชาใหม่ <input type="checkbox"/> คงเดิม

รายวิชาและคำอธิบายรายวิชา หลักสูตรปรับปรุง 2556	รายวิชาและคำอธิบายรายวิชา หลักสูตรปรับปรุง 2560	หมายเหตุ
ได้มีการเรียนรู้ตลอดชีวิต		
ศษ241 การเรียนรู้ของมนุษย์และจิตวิทยาสำหรับครู 3(2-2-5) ED241 Human Learning and Psychology for Teachers ศึกษาเกี่ยวกับกระบวนการเรียนรู้ของมนุษย์ ที่มีองค์ประกอบเกี่ยวเนื่องกัน ทั้งทางจิต ทางสมอง เน้นในความสัมพันธ์ระหว่างจิต- สมอง ความสัมพันธ์ระหว่าง สมองกับกระบวนการเรี ยนรู้ของมนุษย์ ศึกษาด้านคิดและองค์ความรู้ทางจิตวิทยา การศึกษาและจิตวิทยาการแนะแนว ตลอดจนการให้การปรึกษา เกี่ยวกับระบบการ พัฒนาสมองและพัฒนาการเรียนรู้ในระดับวัยต่าง ๆ ธรรมชาติของการเรียนรู้ องค์ประกอบของการเรียนรู้ กระบวนการเรียนรู้ ปัจจัยที่มีอิทธิพลต่อการเรี ยนรู้ ทฤษฎี การเรียนรู้ ทักษะการคิด กระบวนการคิด การสร้างแรงจูงใจ สุขภาพจิต เขavnปัญญา ความถนัด เขavnอารมณ์ บุคลิกภาพ การปรับตัว และสามารถให้ คำแนะนำ ช่วยเหลือนักเรียนโดยการให้คำปรึกษา โดยมุ่งให้ผู้เรียนรู้จักและเข้าใจ ตนเอง และมีคุณภาพชีวิตที่ดีขึ้น ตลอดจน สามารถนำมาประยุกต์ใช้ในการจัดการ เรียนรู้แต่ละระดับการศึกษาและวิชาเอก	ศษ241 การเรียนรู้ของมนุษย์และจิตวิทยาสำหรับครู 3(2-2-5) ED241 Human Learning and Psychology for Teachers ศึกษาเกี่ยวกับกระบวนการเรียนรู้ของมนุษย์ ที่มีองค์ประกอบเกี่ยวเนื่องกัน ทั้งทางจิต ทางสมอง เน้นในความสัมพันธ์ระหว่างจิต- สมอง ความสัมพันธ์ระหว่าง สมองกับกระบวนการเรี ยนรู้ของมนุษย์ ศึกษาด้านคิดและองค์ความรู้ทางจิตวิทยา การศึกษาและจิตวิทยาการแนะแนว ตลอดจนการให้การปรึกษาเกี่ยวกับระบบการ พัฒนาสมองและพัฒนาการเรียนรู้ ในแต่ละวัย ธรรมชาติของการ เรียนรู้ องค์ประกอบ ของการเรียนรู้ กระบวนการเรียนรู้ ปัจจัยที่มีอิทธิพลต่อการเรี ยนรู้ ทฤษฎีการเรียนรู้ ทักษะการคิด กระบวนการคิด การสร้างแรงจูงใจ สุขภาพจิต เขavnปัญญา ความถนัด เขavnอารมณ์ บุคลิกภาพ การปรับตัว และสามารถให้คำแนะนำ ช่วยเหลือนักเรียนโดย การให้คำ ปรึกษา โดยมุ่งให้ผู้เรียนรู้จักและเข้าใจตนเอง และมีคุณภาพชีวิตที่ดีขึ้น ตลอดจนสามารถนำมาประยุกต์ใช้ในการจัดการเรียนรู้แต่ละระดับการศึกษาและ วิชาเอก	<input type="checkbox"/> ปรับปรุงรหัสวิชา <input type="checkbox"/> ปรับปรุงชื่อรายวิชา <input type="checkbox"/> ปรับปรุงจำนวนหน่วยกิต <input checked="" type="checkbox"/> ปรับปรุงคำอธิบายรายวิชา <input type="checkbox"/> รายวิชาใหม่ <input type="checkbox"/> คงเดิม
ศษ281 การออกแบบและพัฒนาสื่อ นวัตกรรม และเทคโนโลยีสารสนเทศเพื่อการ สื่อสารการศึกษา 3(2-2-5) ED281 Design and Development of Media, Innovation and Information Technology for Educational Communication ศึกษา หลักการ แนวคิดและทฤษฎีของกา รออกแบบ การใช้ การพัฒนา และการประเมินผลสื่อ นวัตกรรมและเทคโนโลยีสารสนเทศเพื่อการสื่อสารการศึกษา การพัฒนาสื่อ การเรียนการสอนการวิเคราะห์ปัญหาที่เกิดจากการใช้คอมพิวเตอร์และ เทคโนโลยีสารสนเทศอย่างมีจริยธรรม ใช้เทคโนโลยีคอมพิวเตอร์และโปรแกรมสำเร็จ	ศษ481 การออกแบบและพัฒนาสื่อ นวัตกรรม และเทคโนโลยีสารสนเทศเพื่อ การสื่อสารการศึกษา 3(2-2-5) ED481 Design and Development of Media, Innovation and Information Technology for Educational Communication ศึกษา หลักการ แนวคิดและทฤษฎีขอ งการออกแบบ การใช้ การพัฒนา และการประเมินผลสื่อ นวัตกรรมและเทคโนโลยีสารสนเทศเพื่อการสื่อสารการศึกษา การพัฒนาสื่อการเรียนการสอนการวิเคราะห์ปัญหาที่เกิดจาก การใช้คอมพิวเตอร์และ เทคโนโลยีสารสนเทศอย่างมีจริยธรรม ใช้เทคโนโลยีคอมพิวเตอร์และโปรแกรมสำเร็จ	<input checked="" type="checkbox"/> ปรับปรุงรหัสวิชา <input type="checkbox"/> ปรับปรุงชื่อรายวิชา <input type="checkbox"/> ปรับปรุงจำนวนหน่วยกิต <input type="checkbox"/> ปรับปรุงคำอธิบายรายวิชา <input type="checkbox"/> รายวิชาใหม่ <input type="checkbox"/> คงเดิม

รายวิชาและคำอธิบายรายวิชา หลักสูตรปรับปรุง 2556	รายวิชาและคำอธิบายรายวิชา หลักสูตรปรับปรุง 2560	หมายเหตุ
<p>บรรยากาศแห่งการเรียนรู้ จัดและใช้สื่อ เทคโนโลยีสารสนเทศ สิ่งแวดล้อมเพื่อส่งเสริมการเรียนรู้ของผู้เรียน การใช้และผลิตสื่อและการพัฒนานวัตกรรมการเรียนรู้ที่ส่งเสริม การเรียนรู้ของผู้เรียน ปฏิบัติการจัดการชั้นเรียนและสร้างสรรค์กิจกรรมเพื่อเสริมสร้างพลังอำนาจในการเรียนรู้และการพัฒนาด้านอารมณ์ สังคม โดยเป็นการจัดกระบวนการเรียนรู้จากฐานวัฒนธรรมอันหลากหลายที่ให้ผู้เรียนเกิดการเรียนรู้จากแหล่งต่างๆ อย่างเหมาะสม ออกแบบการเรียนรู้ที่สร้างประสิทธิภาพสูงสุดให้กับผู้เรียนโดยสัมพันธ์กับศักยภาพสมอง รวมทั้งทฤษฎีทางสติปัญญาของมนุษย์ที่สำคัญการบูรณาการเนื้อหาในกลุ่มสาระการเรียนรู้และการจัดการเรียนรู้แบบเรียนร่วม ได้สอดคล้องกับสภาพความเป็นจริงในวิถีชีวิต การทดลองสอนในสถานการณ์จำลอง</p>	<p>สอนในสถานการณ์จำลองเพื่อนำไปสู่การปฏิบัติให้เกิดการเรียนรู้ในผู้เรียนและฝึกปฏิบัติการจัดการชั้นเรียน สร้างบรรยากาศและสิ่งแวดล้อม มทางการเรียนรู้ทั้งด้านกายภาพและจิตภาพที่เอื้อต่อการเรียน ทั้งการเรียนรู้ในชั้นเรียนและการบูรณาการการเรียนรู้แบบเรียนรวม จัดกระบวนการเรียนรู้จากฐานวัฒนธรรมที่หลากหลายให้ผู้เรียนเกิดการเรียนรู้จากแหล่งต่างๆ อย่างเหมาะสม ฝึกปฏิบัติการจัดการศูนย์การเรียนรู้ จัดสภาพแวดล้อมและบรรยากาศศูนย์การเรียนรู้ที่เอื้อต่อการเรียนรู้และการนำตนเองของผู้เรียน</p>	<p><input type="checkbox"/> คงเดิม</p>
<p>ศษ332 การศึกษาพิเศษ 3(2-2-5) ED332 Special Education ศึกษาประวัติความเป็นมา ความสำคัญของระบบการจัดการศึกษาพิเศษในประเทศไทย เรียนรู้เกี่ยวกับเด็กที่มีความต้องการพิเศษประเภทต่างๆ อาทิ บุคคลที่มีความบกพร่องทางการเห็น บกพร่องทางการได้ยิน บุคคลที่มีความบกพร่องทางสติปัญญา บุคคลที่มีความบกพร่องทางรูปร่างกาย การเคลื่อนไหว และสุขภาพ บุคคลที่มีความบกพร่องทางการเรียนรู้ บุคคลที่มีความพิการซ้อน บุคคลที่มีความบกพร่องทางอารมณ์และพฤติกรรม บุคคลออทิสติก และผู้ที่มีความสามารถพิเศษ ศึกษาลักษณะ ความสามารถ และข้อจำกัดของเด็กกลุ่มดังกล่าว โดยการสังเกต คัดแยก หรือ การเสาะหา และ การช่วยเหลือเบื้องต้น รวมทั้งศึกษาเกี่ยวกับจิตวิทยาสำหรับเด็กพิเศษ ตลอดจนการจัดการศึกษาพิเศษ การจัดการเรียนร่วม เรียนรวม การปรับหลักสูตร การทำแผนการจัดการศึกษาเฉพาะบุคคล</p>	<p>-</p>	<p><input type="checkbox"/> ปรับปรุงรหัสวิชา <input type="checkbox"/> ปรับปรุงชื่อรายวิชา <input type="checkbox"/> ปรับปรุงจำนวนหน่วยกิต <input type="checkbox"/> ปรับปรุงคำอธิบายรายวิชา <input type="checkbox"/> รายวิชาใหม่ <input type="checkbox"/> คงเดิม <input checked="" type="checkbox"/> ปรับย้ายรายวิชาเป็นกลุ่มวิชาชีพครูเลือก</p>

รายวิชาและคำอธิบายรายวิชา หลักสูตรปรับปรุง 2556	รายวิชาและคำอธิบายรายวิชา หลักสูตรปรับปรุง 2560	หมายเหตุ
ศษ391 การฝึกประสบการณ์วิชาชีพครูระหว่างเรียน 1 2(0-4-2) ED391 Teaching Practicum I ศึกษาและสังเกตสภาพแวดล้อมทั่วไปของโรงเรียน การบริหารจัดการใน โรงเรียน สภา หน่วยงานครู พฤติกรรมและคุณลักษณะของครู นักเรียน ผู้บริหาร สถานศึกษา สื่อ แหล่งเรียนรู้และสิ่งแวดล้อมเพื่อการเรียนรู้ สังเกตธรรมชาติการ เรียนรู้ของนักเรียน ศึกษาและสังเกตการจัดกิจกรรมการเรียนรู้ ฝึกการเตรียมการ สร้างและใช้สื่อการเรียนรู้ การบริหารและจัดการชั้นเรียน ฝึกการตรวจแบบฝึกหัด ทดลองฝึกปฏิบัติการสอนในสภาพห้องเรียน ทดลองฝึกปฏิบัติการสอนนักเรียนเป็น รายบุคคล ฝึกออกแบบการจัดการเรียนรู้เพื่อส่งเสริมพัฒนาการด้านปัญญา อารมณ์ สังคม ร่างกาย จิตใจ และคุณลักษณะอันพึงประสงค์ ฝึกปฏิบัติงานในสถานศึกษา ตลอดจนทดลองจัดกิจกรรมการเรียนรู้ในห้องเรียนเสมือนจริงเพื่อเตรียมพร้อมสู่การ เป็นครูมืออาชีพ ในแต่ละระดับการศึกษาและวิชาเอก	ศษ391 การฝึกประสบการณ์วิชาชีพครูระหว่างเรียน 1 2(0-4-2) ED391 Teaching Practicum I ศึกษาและสังเกตสภาพแวดล้อมทั่วไปของโรงเรียน การบริหารจัดการใน โรงเรียน สภา หน่วยงานครู พฤติกรรมและคุณลักษณะของครู นักเรียน ผู้บริหารสถานศึกษา สื่อ แหล่งเรียนรู้และสิ่งแวดล้อมเพื่อการเรียนรู้ สังเกตธรรมชาติการเรียนรู้ของนักเรียน ศึกษาและสังเกตการจัดกิจกรรมการเรียนรู้ ฝึกการเตรียมการสร้างและการใช้สื่อการ เรียนรู้ การบริหารและจัดการชั้นเรียน ฝึกการตรวจแบบฝึกหัด ทดลองฝึกปฏิบัติการ สอนในสภาพห้องเรียน ทดลองฝึกปฏิบัติการสอนนักเรียนเป็นรายบุคคล ฝึกออกแบบ การจัดการเรียนรู้เพื่อส่งเสริมพัฒนาการด้านปัญญา อารมณ์ สังคม ร่างกาย จิตใจ และ คุณลักษณะอันพึงประสงค์ ฝึกปฏิบัติงานในสถานศึกษา ตลอดจนทดลองจัดกิจกรรม การเรียนรู้ในห้องเรียนเสมือนจริงเพื่อเตรียมพร้อมสู่การเป็นครูมืออาชีพ ในแต่ละระดับ การศึกษาและวิชาเอก	<input type="checkbox"/> ปรับปรุงรหัสวิชา <input type="checkbox"/> ปรับปรุงชื่อรายวิชา <input type="checkbox"/> ปรับปรุงจำนวนหน่วยกิต <input type="checkbox"/> ปรับปรุงคำอธิบายรายวิชา <input type="checkbox"/> รายวิชาใหม่ <input checked="" type="checkbox"/> คงเดิม
ศษ451 การวัดและประเมินผลทางการศึกษา 3(2-2-5) ED451 Educational Measurement and Evaluation ศึกษาความหมาย วิวัฒนาการ แนวคิดและทฤษฎีพื้นฐานเกี่ยวกับการวัด และประเมินผล การเรียนรู้ จุดมุ่งหมาย หลักการ กระบวนการ รูปแบบและเทคนิค การวัดและประเมินผลการเรียนรู้ ทั้งในระดับชาติและระดับชั้นเรียน การประเมินผล แบบย่อยและแบบรวม ศึกษากระบวนการสร้างและใช้เครื่องมือวัดและประเมินผล การเรียนรู้ การออกแบบ การสร้างแบบทดสอบ และการสร้างข้อสอบ วิธีการ ตรวจข้อสอบ การให้คะแนน และการตัดสินผลการเรียน การประเมินตามสภาพจริง การประเมินสอบภาคปฏิบัติ และการสร้างเกณฑ์การให้คะแนน การประเมินจากแฟ้ม สะสมงาน การตรวจสอบคุณภาพเครื่องมือ และแปลความหมาย การรายงาน และการ	ศษ351 การวัดและประเมินผลทางการศึกษา 3(2-2-5) ED351 Educational Measurement and Evaluation ศึกษาความหมาย วิวัฒนาการ แนวคิดและทฤษฎีพื้นฐานเกี่ยวกับการวัดและ ประเมินผลการเรียนรู้ จุดมุ่งหมาย หลักการ กระบวนการ รูปแบบและเทคนิค การวัด และประเมินผลการเรียนรู้ ทั้งในระดับชาติและระดับชั้นเรียน การประเมินผลแบบย่อย และแบบรวม ศึกษากระบวนการสร้างและใช้เครื่องมือวัดและประเมินผลการเรียนรู้ การออกแบบ การสร้างแบบทดสอบ และการสร้างข้อสอบ วิธีการตรวจข้อสอบ การให้ คะแนน และการตัดสินผลการเรียน การประเมินตามสภาพจริง การประเมินสอบ ภาคปฏิบัติ และการสร้างเกณฑ์การให้คะแนน การประเมินจากแฟ้มสะสมงาน การ ตรวจสอบคุณภาพเครื่องมือ และแปลความหมาย การรายงาน และการนำผลการวัด	<input checked="" type="checkbox"/> ปรับปรุงรหัสวิชา <input type="checkbox"/> ปรับปรุงชื่อรายวิชา <input type="checkbox"/> ปรับปรุงจำนวนหน่วยกิต <input type="checkbox"/> ปรับปรุงคำอธิบายรายวิชา <input type="checkbox"/> รายวิชาใหม่ <input type="checkbox"/> คงเดิม

รายวิชาและคำอธิบายรายวิชา หลักสูตรปรับปรุง 2556	รายวิชาและคำอธิบายรายวิชา หลักสูตรปรับปรุง 2560	หมายเหตุ
นำผลการวัดและประเมินไปใช้ในการพัฒนาผู้เรียน และการปรับปรุงการจัดการเรียนรู้และหลักสูตรโดยจัดให้ผู้เรียนอภิปรายแลกเปลี่ยนแนวคิด และความรู้ที่ได้จากการศึกษาค้นคว้า และนำความรู้ที่ได้ไปใช้ในการปฏิบัติ การออกแบบและพัฒนาเครื่องมือวัดประเมินผลการเรียนรู้แต่ละระดับการศึกษาแยะวิชาเอก ที่อยู่บนพื้นฐานความแตกต่างกันของความสามารถของนักเรียน และจัดทำรายงานการค้นคว้าอิสระเกี่ยวกับการออกแบบและพัฒนาเครื่องมือวัดประเมินผล การเรียนรู้เป็นรายบุคคลหรือกลุ่ม	และประเมินไปใช้ในการพัฒนาผู้เรียน และการปรับปรุงการจัดการเรียนรู้และหลักสูตรโดยจัดให้ผู้เรียน อภิปรายแลกเปลี่ยนแนวคิด และความรู้ที่ได้จากการศึกษาค้นคว้า และนำความรู้ที่ได้ไปใช้ในการปฏิบัติ การออกแบบและพัฒนาเครื่องมือวัดประเมินผล การเรียนรู้แต่ละระดับการศึกษาแยะวิชาเอก ที่อยู่บนพื้นฐานความแตกต่างกันของความสามารถของนักเรียน และจัดทำรายงานการค้นคว้าอิสระ เกี่ยวกับการออกแบบและพัฒนาเครื่องมือวัดประเมินผลการเรียนรู้เป็นรายบุคคลหรือกลุ่ม	
ศษ461 การบริหารและการจัดการการศึกษา 3(2-2-5) ED461 Educational Administration and Management ศึกษาหลักการ แนวคิด ทฤษฎีการบริหารจัดการ บทบัญญัติ และกฎหมายที่เกี่ยวข้องกับการศึกษา ระบบการประกันคุณภาพการศึกษา บนฐานคิดของการเคารพและการอยู่ร่วมกันท่ามกลาง ความหลากหลายทางวัฒนธรรมยึดเน้นการพัฒนาภาวะผู้นำทางการศึกษา การทำงานเป็นทีม มนุษยสัมพันธ์และการติดต่อสื่อสาร การประสานประโยชน์ในองค์กร การคิดอย่างเป็นระบบ การจัดระบบสารสนเทศและใช้นวัตกรรมเพื่อการบริหารจัดการวัฒนธรรมองค์กร การบริหารจัดการชั้นเรียนแต่ละระดับการศึกษาและวิชาเอก การพัฒนาชุมชน พร้อมทั้งฝึกปฏิบัติการวางแผนและการประเมิน การบริหาร และการประกันคุณภาพ การจัดทำระบบสารสนเทศเพื่อการบริหารจัดการ การจัดทำโครงการทางวิชาการ โครงการฝึกอาชีพ และกิจกรรมเพื่อพัฒนาผู้เรียนในองค์กรรวม	ศษ461 การประกันคุณภาพและการจัดการการศึกษา 3(2-2-5) ED461 Educational Quality Assurance and Management ศึกษาหลักการ แนวคิด ทฤษฎีและแนวทางปฏิบัติเกี่ยวกับการจัดการคุณภาพการศึกษา การศึกษาบทบัญญัติและกฎหมายที่เกี่ยวข้อง ศึกษาระบบ กลไกมาตรฐานและเกณฑ์การประกันคุณภาพการศึกษา การประกันคุณภาพภายนอกและการประกันคุณภาพภายใน บนฐาน นคิดเพื่อการปฏิรูปการศึกษา การพัฒนาครูและบุคลากรทางการศึกษา การพัฒนากระบวนการเรียนรู้ โดยการมุ่งเน้นการบริหารและการจัดการการศึกษาอย่างมีคุณภาพ พร้อมฝึกปฏิบัติให้สามารถจัดการคุณภาพการจัดการเรียนโดยพัฒนาคุณภาพการเรียนรู้อย่างต่อเนื่อง และสามารถดำเนินการจัดกิจกรรมประเมินคุณภาพ จัดการกิจกรรมการเรียนรู้ได้	<input type="checkbox"/> ปรับปรุงรหัสวิชา <input checked="" type="checkbox"/> ปรับปรุงชื่อรายวิชา <input type="checkbox"/> ปรับปรุงจำนวนหน่วยกิต <input checked="" type="checkbox"/> ปรับปรุงคำอธิบายรายวิชา <input type="checkbox"/> รายวิชาใหม่ <input type="checkbox"/> คงเดิม
ศษ471 การวิจัยทางการศึกษา 3(2-2-5) ED471 Educational Research ศึกษาธรรมชาติ ความหมาย วิวัฒนาการ แนวคิดและทฤษฎีพื้นฐานของการวิจัยทางการศึกษา จรรยาบรรณนักวิจัยและกฎหมายที่เกี่ยวข้อง รูปแบบการวิจัย	ศษ471 การวิจัยเพื่อพัฒนาการเรียนรู้ 3(2-2-5) ED471 Research for Learning Development ศึกษาความหมาย วิวัฒนาการ แนวคิดและทฤษฎีพื้นฐานเกี่ยวกับการวิจัย	<input type="checkbox"/> ปรับปรุงรหัสวิชา <input checked="" type="checkbox"/> ปรับปรุงชื่อรายวิชา <input type="checkbox"/> ปรับปรุงจำนวนหน่วยกิต <input checked="" type="checkbox"/> ปรับปรุงคำอธิบายรายวิชา

<p>รายวิชาและคำอธิบายรายวิชา หลักสูตรปรับปรุง 2556</p>	<p>รายวิชาและคำอธิบายรายวิชา หลักสูตรปรับปรุง 2560</p>	<p>หมายเหตุ</p>
<p>ขั้นตอนการวิจัย การเลือกปัญหาในการวิจัย การค้นคว้าเอกสารและงานวิจัยที่เกี่ยวข้อง ตัวแปรและสมมติฐาน การออกแบบ การวิจัยทางการศึกษา การวิเคราะห์ ข้อมูลเชิงปริมาณและเชิงคุณภาพ การแปลผลและสรุปผล การเขียนเค้าโครงการวิจัยและ รายงานการวิจัยทางการศึกษา การอภิปรายแลกเปลี่ยนแนวคิดและความรู้ที่ได้จากการศึกษาค้นคว้างานวิจัย รวมทั้งการนำเสนอเค้าโครงการวิจัยทางการศึกษา การปฏิบัติการวิจัยและการนำเสนอผลงานวิจัย</p>	<p>จรรยาบรรณนักวิจัย แนวคิดและหลักการวิจัย รูปแบบการวิจัย กระบวนการวิจัย การเชื่อมโยงกระบวนการวิจัยกับ การจัดการเรียนการสอนและการพัฒนาผู้เรียน การออกแบบ การวิจัย และวางแผนการทำวิจัยเพื่อพัฒนาการเรียนรู้ โดยมุ่งเน้นให้ผู้เรียนฝึกปฏิบัติการใช้กระบวนการวิจัยในการแก้ปัญหาและพัฒนาการเรียนรู้ตามสาระการเรียนรู้ที่สนใจ ควบคู่ไปกับการจัดทำแผนการเรียนรู้ โดยจัดให้ ผู้เรียนอภิปรายแลกเปลี่ยนแนวคิดและความรู้ที่ได้จากการศึกษาค้นคว้างานวิจัยที่เกี่ยวข้องกับการพัฒนาการเรียนรู้ ใช้และผลิตงานวิจัยเพื่อพัฒนาการเรียนรู้ โดยจัดให้ผู้เรียนได้เสนอเค้าโครงการวิจัยเพื่อพัฒนาการเรียนรู้ ในประเด็นที่เกี่ยวข้องกับสาระการเรียนรู้ตามความสนใจและนำเสนอผลงานวิจัย</p>	<p><input type="checkbox"/> รายวิชาใหม่ <input type="checkbox"/> คงเดิม</p>
<p>ศษ491 การฝึกประสบการณ์วิชาชีพครูระหว่างเรียน 2 2(0-4-2) ED491 Teaching Practicum II ศึกษาทักษะต่าง ๆ โดยเชื่อมโยงกับทฤษฎีการจัดการเรียนรู้อย่างเหมาะสมและนำไปประยุกต์ใช้ในการจัดการเรียนรู้ ฝึกปฏิบัติการสอนระดับจุลภาค ฝึกเขียนแผนการจัดการเรียนรู้และออกแบบกิจกรรมการเรียนรู้และการวัดและประเมินผลที่สอดคล้องกับจุดประสงค์การเรียนรู้ในแต่ละระดับการศึกษาและวิชาเอก และฝึกปฏิบัติการสอนตามแผน บันทึกและรายงานผลการจัดการเรียนรู้โดยใช้กระบวนการวิจัยในชั้นเรียนเป็นฐาน ศึกษาและแก้ปัญหาพฤติกรรมของนักเรียน สังเกตการสอนของเพื่อน เรียนรู้บทบาท หน้าที่ของครูตลอดจนจัดกิจกรรมอาสาและโครงการทางวิชาการที่เป็นประโยชน์ต่อการเรียนการสอนเพื่อนำไปสู่การพัฒนาความเป็นครูมืออาชีพ</p>	<p>ศษ491 การฝึกประสบการณ์วิชาชีพครูระหว่างเรียน 2 2(0-4-2) ED491 Teaching Practicum II ศึกษาทักษะต่าง ๆ โดยเชื่อมโยงกับทฤษฎีการจัดการเรียนรู้อย่างเหมาะสมและนำไปประยุกต์ใช้ในการจัดการเรียนรู้ ฝึกปฏิบัติการสอนระดับจุลภาค ฝึกเขียนแผนการจัดการเรียนรู้และออกแบบกิจกรรมการเรียนรู้และการวัดและประเมินผลที่สอดคล้องกับจุดประสงค์การเรียนรู้ในแต่ละระดับการศึกษาและวิชาเอก และฝึกปฏิบัติการสอนตามแผน บันทึกและรายงานผลการจัดการเรียนรู้โดยใช้กระบวนการวิจัยในชั้นเรียนเป็นฐาน ศึกษาและแก้ปัญหาพฤติกรรมของนักเรียน สังเกตการสอนของเพื่อน เรียนรู้บทบาท หน้าที่ของครูตลอดจนจัดกิจกรรมอาสาและโครงการทางวิชาการที่เป็นประโยชน์ต่อการเรียนการสอนเพื่อนำไปสู่การพัฒนาความเป็นครูมืออาชีพ</p>	<p><input type="checkbox"/> ปรับปรุงรหัสวิชา <input type="checkbox"/> ปรับปรุงชื่อรายวิชา <input type="checkbox"/> ปรับปรุงจำนวนหน่วยกิต <input type="checkbox"/> ปรับปรุงคำอธิบายรายวิชา <input type="checkbox"/> รายวิชาใหม่ <input checked="" type="checkbox"/> คงเดิม</p>

รายวิชาและคำอธิบายรายวิชา หลักสูตรปรับปรุง 2556	รายวิชาและคำอธิบายรายวิชา หลักสูตรปรับปรุง 2560	หมายเหตุ
<p>ศษ591 การปฏิบัติการสอนและฝึกประสบการณ์วิชาชีพครู 1 6(1-12-5) ED591 Education Internship I</p> <p>ฝึกปฏิบัติงานในสถานศึกษา โดยบูรณาการเนื้อหาความรู้ด้านวิชาเอกและวิชาชีพครูสู่ การปฏิบัติการสอนและฝึกปฏิบัติงานวิชาชีพ คุณธรรม จริยธรรม และจรรยาบรรณวิชาชีพ ตามเกณฑ์มาตรฐานวิชาชีพทางการศึกษาของคุรุสภา เป็นเวลา 1 ภาคเรียน ภายใต้การนิเทศร่วมกันระหว่างมหาวิทยาลัยศรีนครินทรวิโรฒกับสถานศึกษา โดยเน้นการปฏิบัติงานในหน้าที่ครู การบูรณาการความรู้ทั้งหมดมาใช้ในการปฏิบัติการสอนในสถานศึกษา ได้แก่ การปฏิบัติการสอนในชั้นเรียนที่เน้นผู้เรียนเป็นสำคัญ การวิจัยเพื่อพัฒนาผู้เรียน การพัฒนาหลักสูตรสถานศึกษา งานกิจกรรมพัฒนาผู้เรียน งานบริการของโรงเรียน การศึกษาและบริการชุมชน งานอื่นๆ ที่เกี่ยวข้องกับสถานศึกษา นำผลการประเมินมาพัฒนาการจัดการ เรียนรู้และพัฒนาคุณภาพผู้เรียน สัมมนา การศึกษากับอาจารย์นิเทศก์การศึกษาและเพื่อนนิสิตเพื่อแลกเปลี่ยนเรียนรู้ โดยใช้เทคโนโลยีสื่อสาร และ/หรือ Face to face อย่างน้อยสัปดาห์ละ 1 ชั่วโมง จัดทำบันทึกและรายงานผลการจัดการเรียนรู้ต่ออาจารย์นิเทศก์</p>	<p>ศษ591 การปฏิบัติการสอนและฝึกประสบการณ์วิชาชีพครู 1 6(0-18-0) ED591 Education Internship I</p> <p>ฝึกปฏิบัติงานในสถานศึกษา โดยบูรณาการเนื้อหาความรู้ด้านวิชาเอกและวิชาชีพครูสู่ การปฏิบัติการสอนและฝึกปฏิบัติงานวิชาชีพ คุณธรรม จริยธรรม และจรรยาบรรณวิชาชีพ ตามเกณฑ์มาตรฐานวิชาชีพทางการศึกษาของคุรุสภา เป็นเวลา 1 ภาคเรียน ภายใต้การนิเทศร่วมกันระหว่างมหาวิทยาลัยศรีนครินทรวิโรฒกับสถานศึกษา โดยเน้นการปฏิบัติงานในหน้าที่ครู การบูรณาการความรู้ทั้งหมดมาใช้ในการปฏิบัติการสอนในสถานศึกษา ในด้านการปฏิบัติการสอนในชั้นเรียนที่เน้นผู้เรียนเป็นสำคัญ การวิจัยเพื่อพัฒนาผู้เรียน การพัฒนาหลักสูตรสถานศึกษา งานกิจกรรมพัฒนาผู้เรียน งานบริการของโรงเรียน การศึกษาและบริการชุมชน งานอื่นๆ ที่เกี่ยวข้องกับสถานศึกษา นำผลการประเมินมาพัฒนาการจัดการเรียนรู้และพัฒนาคุณภาพผู้เรียน สัมมนาการศึกษา กับอาจารย์นิเทศก์การศึกษา และเพื่อนนิสิตเพื่อแลกเปลี่ยนเรียนรู้ โดยใช้เทคโนโลยีสื่อสาร และ/หรือ Face to face อย่างน้อยสัปดาห์ละ 1 ชั่วโมง จัดทำบันทึกและรายงานผลการจัดการเรียนรู้ต่ออาจารย์นิเทศก์</p>	<p><input type="checkbox"/> ปรับปรุงรหัสวิชา</p> <p><input type="checkbox"/> ปรับปรุงชื่อรายวิชา</p> <p><input checked="" type="checkbox"/> ปรับปรุงจำนวนหน่วยกิต</p> <p><input type="checkbox"/> ปรับปรุงคำอธิบายรายวิชา</p> <p><input type="checkbox"/> รายวิชาใหม่</p> <p><input type="checkbox"/> คงเดิม</p>
<p>ศษ592 การปฏิบัติการสอนและฝึกประสบการณ์วิชาชีพครู 2 6(0-12-6) ED592 Education Internship II</p> <p>ฝึกปฏิบัติงานในสถานศึกษา โดยบูรณาการเนื้อหาความรู้ด้านวิชาเอกและวิชาชีพครูสู่การปฏิบัติการสอนและฝึกปฏิบัติงานวิชาชีพและคุณธรรมจริยธรรม ตามเกณฑ์มาตรฐานวิชาชีพทางการศึกษาของคุรุสภา เป็นเวลา 1 ภาคเรียน ภายใต้การนิเทศร่วมกันระหว่างมหาวิทยาลัยศรีนครินทรวิโรฒกับสถานศึกษา โดยการบูรณาการความรู้ทั้งหมดมาใช้ในการปฏิบัติการสอนในสถานศึกษา ได้แก่ การปฏิบัติการสอนในชั้นเรียนที่เน้นผู้เรียนเป็นสำคัญ การวิจัยเพื่อพัฒนาผู้เรียน การพัฒนาหลักสูตร</p>	<p>ศษ592 การปฏิบัติการสอนและฝึกประสบการณ์วิชาชีพครู 26(0-18-0) ED592 Education Internship II</p> <p>ฝึกปฏิบัติงานในสถานศึกษา โดยบูรณาการเนื้อหาความรู้ด้านวิชาเอกและวิชาชีพครูสู่การปฏิบัติการสอน และฝึกปฏิบัติงานวิชาชีพและคุณธรรมจริยธรรม ตามเกณฑ์มาตรฐานวิชาชีพทางการศึกษาของคุรุสภา เป็นเวลา 1 ภาคเรียน ภายใต้การนิเทศร่วมกันระหว่างมหาวิทยาลัยศรีนครินทรวิโรฒกับสถานศึกษา โดยการบูรณาการความรู้ทั้งหมดมาใช้ในการปฏิบัติการสอนในสถานศึกษา ในด้านการปฏิบัติการสอนในชั้นเรียนที่เน้นผู้เรียนเป็นสำคัญ การวิจัยเพื่อพัฒนาผู้เรียน การพัฒนาหลักสูตร</p>	<p><input type="checkbox"/> ปรับปรุงรหัสวิชา</p> <p><input type="checkbox"/> ปรับปรุงชื่อรายวิชา</p> <p><input checked="" type="checkbox"/> ปรับปรุงจำนวนหน่วยกิต</p> <p><input type="checkbox"/> ปรับปรุงคำอธิบายรายวิชา</p> <p><input type="checkbox"/> รายวิชาใหม่</p> <p><input type="checkbox"/> คงเดิม</p>

รายวิชาและคำอธิบายรายวิชา หลักสูตรปรับปรุง 2556	รายวิชาและคำอธิบายรายวิชา หลักสูตรปรับปรุง 2560	หมายเหตุ
สถานศึกษา งานกิจกรรมพัฒนาผู้เรียน งานบริการของโรงเรียน การศึกษาและ บริการชุมชน งานอื่นๆ ที่เกี่ยวข้องกับสถานศึกษา นำผลการประเมินมาพัฒนาการ จัดการเรียนรู้และพัฒนาคุณภาพผู้เรียนและการสัมมนาแลกเปลี่ยนเรียนรู้ โดย เน้น การปฏิบัติงานในหน้าที่ครูเพื่อพัฒนาความเป็นครูมืออาชีพ จัดทำบันทึกและรายงาน ผลการจัดการเรียนรู้ต่ออาจารย์นิเทศก์	สถานศึกษา งานกิจกรรมพัฒนาผู้เรียน งานบริการของโรงเรียน การศึกษาและบริการ ชุมชน งานอื่นๆ ที่เกี่ยวข้องกับสถานศึกษา นำผลการประเมินมาพัฒนาการจัดการ เรียนรู้และพัฒนาคุณภาพผู้เรียน และการสัมมนาแลกเปลี่ยนเรียนรู้ โดยเน้นการ ปฏิบัติงานในหน้าที่ครูเพื่อพัฒนาความเป็นครูมืออาชีพ จัดทำบันทึกและรายงานผล การจัดการเรียนรู้ต่ออาจารย์นิเทศก์	
วิชาชีพครูเลือก		
ศษ212 ลูกเสือ ยุวกาชาด และกิจกรรมพัฒนาผู้เรียน 2(1-2-3) ED212 Scouts, Junior Red Cross, and Learner Development Activities ศึกษายทบาท หน้าที่ และความสำคัญของครูลูกเสือ ค ยูวกาชาด และครู กิจกรรมพัฒนาผู้เรียน การพัฒนาบุคลิกภาพและทักษะของครูผู้สอนลูกเสือ ยุว กาชาด และกิจกรรมพัฒนาผู้เรียน การจัดกิจกรรมที่ส่งเสริมและพัฒนาผู้เรียนให้ รู้จักตนเอง รู้และเข้าใจตนเองในการกำหนดเป้าหมาย วางแผนชีวิตทั้งด้านการเรียน และอาชีพ การจัดกิจกรรมที่มุ่งพัฒนาความมีระเบียบความเป็นผู้นำผู้ตามที่ดี และ การจัดกิจกรรมที่ส่งเสริมให้ผู้เรียนบำเพ็ญตนให้เป็นประโยชน์ต่อสังคม ชุมชน และ ท้องถิ่นตามความสนใจในลักษณะอาสาสมัคร โดยให้มีการฝึกปฏิบัติในฐานะ ผู้เข้าร่วมกิจกรรมและผู้สอน	ศษ212 ลูกเสือ ยุวกาชาด และกิจกรรมพัฒนาผู้เรียน 2(1-2-3) ED212 Scouts, Junior Red Cross, and Learner Development Activities ศึกษายทบาท หน้าที่ และความสำคัญของครูลูกเสือ ครูยูวกาชาด และครู กิจกรรมพัฒนาผู้เรียน การพัฒนาบุคลิกภาพและทักษะของครูผู้สอนลูกเสือ ยุวกาชาด และกิจกรรมพัฒนาผู้เรียน การจัดกิจกรรมที่ส่งเสริมและพัฒนาผู้เรียนให้รู้จักตนเอง รู้ และเข้าใจตนเองในการกำหนดเป้าหมาย วางแผนชีวิตทั้งด้านการเรียนและอาชีพ การจัด กิจกรรมที่มุ่งพัฒนาความมีระเบียบความเป็นผู้นำผู้ตามที่ดี และการจัดกิจกรรมที่ ส่งเสริมให้ผู้เรียนบำเพ็ญตนให้เป็นประโยชน์ต่อสัง คม ชุมชน และท้องถิ่นตามความ สนใจในลักษณะอาสาสมัคร โดยให้มีการฝึกปฏิบัติในฐานะผู้เข้าร่วมกิจกรรมและผู้สอน	<input type="checkbox"/> ปรับปรุงรหัสวิชา <input type="checkbox"/> ปรับปรุงชื่อรายวิชา <input type="checkbox"/> ปรับปรุงจำนวนหน่วยกิต <input type="checkbox"/> ปรับปรุงคำอธิบายรายวิชา <input type="checkbox"/> รายวิชาใหม่ <input checked="" type="checkbox"/> คงเดิม
-	ศษ231 หลักการอุดมศึกษา 2(1-2-3) ED231 Principles of Higher Education ศึกษาลักษณะ แนวคิด ปรัชญา ทฤษฎี ความมุ่งหมาย บทบาท และหน้าที่สำคัญ ของการอุดมศึกษา การจัดโครงสร้างและองค์การของสถาบันอุดมศึกษา นวัตกรรมใน การจัดการศึกษาระดับอุดมศึกษา และวิเคราะห์แนวโน้มในอนาคตของระบบการศึกษา ระดับอุดมศึกษา รวมทั้งการให้ผู้เรียนได้เสนอรูปแบบระบบการศึกษาระดับอุดมศึกษา ที่จำเป็นเหมาะสมกับการเรียนรู้ในอนาคต	<input type="checkbox"/> ปรับปรุงรหัสวิชา <input type="checkbox"/> ปรับปรุงชื่อรายวิชา <input type="checkbox"/> ปรับปรุงจำนวนหน่วยกิต <input type="checkbox"/> ปรับปรุงคำอธิบายรายวิชา <input checked="" type="checkbox"/> รายวิชาใหม่ <input type="checkbox"/> คงเดิม

รายวิชาและคำอธิบายรายวิชา หลักสูตรปรับปรุง 2556	รายวิชาและคำอธิบายรายวิชา หลักสูตรปรับปรุง 2560	หมายเหตุ
ศษ301 ภาษาไทยเพื่อพัฒนาการเรียนรู้ 2(1-2-3) ED301 Thai Skills for Learning Development ศึกษาและพัฒนาการใช้ภาษาไทยเพื่อการเรียนรู้ การศึกษาและการพัฒนา ภาษาไทยที่สัมพันธ์กับการศึกษาค้นคว้า การอ่าน การคิด การสรุปสาระ การบันทึก การเขียน และการอภิปราย โดยเน้นการศึกษาและพัฒนาผ่านระบบการเรียนรู้บน ฐานคิดที่สอดคล้องกับวิชาชีพครู ที่ต้องเรียน พัฒนา และถ่ายทอดความรู้ความคิด	-	<input type="checkbox"/> ปรับปรุงรหัสวิชา <input type="checkbox"/> ปรับปรุงชื่อรายวิชา <input type="checkbox"/> ปรับปรุงจำนวนหน่วยกิต <input type="checkbox"/> ปรับปรุงคำอธิบายรายวิชา <input type="checkbox"/> รายวิชาใหม่ <input type="checkbox"/> คงเดิม <input checked="" type="checkbox"/> ปรับออก
ศษ311 จิตสำนึกและการมีส่วนร่วมทางสังคมและการเมือง 2(1-2-3) ED311 Social and Political Consciousness and Participation การสร้างกระบวนการเรียนรู้เพื่อสร้างจิตสำนึกทางสังคมและการเมือง การ ตระหนักถึงบทบาท หน้าที่ และสิทธิแห่งความเป็นมนุษย์และความเป็นพลเมืองของ สังคมทั้งในระดับชุมชน ประเทศ และสังคมโลก การสร้างจิตสำนึกต่อการมีส่วนร่วม ร่วมในการแสดงความคิดเห็นและเข้าร่วมกิจกรรมทางสังคมและการเมือง การเป็น ผู้นำทางสังคมโดยเป็นผู้ตระหนักถึงความเสมอภาคและความเท่าเทียมกันของมนุษย์ ที่หลากหลาย การทำความเข้าใจต่อสังคมแบบพหุวัฒนธรรม การเมืองเพื่อการมี ส่วนร่วมของประชาชน และกระบวนการเคลื่อนไหวทางสังคม	ศษ311 จิตสำนึกและการมีส่วนร่วมทางสังคมและการเมือง 2(1-2-3) ED311 Social and Political Consciousness and Participation การสร้างกระบวนการเรียนรู้เพื่อสร้างจิตสำนึกทางสังคมและการเมือง การ ตระหนักถึงบทบาท หน้าที่ และสิทธิแห่งความเป็นมนุษย์และความเป็นพลเมืองของ สังคมทั้งในระดับชุมชน ประเทศ และสังคมโลก การสร้างจิตสำนึกต่อการมีส่วนร่วมใน การแสดงความคิดเห็นและเข้าร่วมกิจกรรมทางสังคมและการเมือง การเป็นผู้นำทาง สังคมโดยเป็นผู้ตระหนักถึงความเสมอภาคและความเท่าเทียมกันของ มนุษย์ที่ หลากหลาย การทำความเข้าใจต่อสังคมแบบพหุวัฒนธรรม การเมืองเพื่อการมีส่วนร่วม ของประชาชน และกระบวนการเคลื่อนไหวทางสังคม	<input type="checkbox"/> ปรับปรุงรหัสวิชา <input type="checkbox"/> ปรับปรุงชื่อรายวิชา <input type="checkbox"/> ปรับปรุงจำนวนหน่วยกิต <input type="checkbox"/> ปรับปรุงคำอธิบายรายวิชา <input type="checkbox"/> รายวิชาใหม่ <input checked="" type="checkbox"/> คงเดิม
ศษ312 การต่อรองกับวัฒนธรรมการบริโภค 2(1-2-3) ED312 Negotiation and Consumer Culture ศึกษาการก่อรูปของวัฒนธรรมการบริโภคในระบบทุนนิยม กระบวนการ สร้างค่านิยมต่อการบริโภคในสังคมสมัยใหม่ ผลกระทบของวัฒนธรรมการบริโภค ต่อฐานคิดและการดำรงชีวิตของคนในสังคม ความตระหนักต่อปัญหา การรู้เท่าทัน และสร้างอำนาจต่อรองกับวัฒนธรรมการบริโภค เพื่อให้เกิดการบริโภคอย่างมีสติ	ศษ312 การต่อรองกับวัฒนธรรมการบริโภค 2(1-2-3) ED312 Negotiation and Consumer Culture ศึกษาการก่อรูปของวัฒนธรรมการบริโภคในระบบทุนนิยม กระบวนการสร้าง ค่านิยมต่อการบริโภคในสังคมสมัยใหม่ ผลกระทบของวัฒนธรรมการบริโภคต่อฐานคิด และการดำรงชีวิตของคนในสังคม ความตระหนักต่อปัญหา การรู้เท่าทัน และสร้างอำนาจ ต่อรองกับวัฒนธรรมการบริโภค เพื่อให้เกิดการบริโภคอย่างมีสติ และส่งเสริมฐานคิด	<input type="checkbox"/> ปรับปรุงรหัสวิชา <input type="checkbox"/> ปรับปรุงชื่อรายวิชา <input type="checkbox"/> ปรับปรุงจำนวนหน่วยกิต <input type="checkbox"/> ปรับปรุงคำอธิบายรายวิชา <input type="checkbox"/> รายวิชาใหม่ <input checked="" type="checkbox"/> คงเดิม

รายวิชาและคำอธิบายรายวิชา หลักสูตรปรับปรุง 2556	รายวิชาและคำอธิบายรายวิชา หลักสูตรปรับปรุง 2560	หมายเหตุ
และส่งเสริมฐานคิดของความพอเพียงในการดำรงชีวิตทั้งระดับปัจเจกและสังคม เพื่อนำไปสู่การสร้างครูที่เข้าใจต่อฐานคิดข้างต้น การทำให้ครูเป็นผู้นำในการสร้างความรู้ สร้างกระบวนการเรียนรู้ และเผยแพร่ความรู้เกี่ยวกับการบริโภคอย่างรู้เท่าทัน มีสติ และใช้ปัญญา	ของความพอเพียงในการดำรงชีวิตทั้งระดับปัจเจกและสังคม เพื่อนำไปสู่การสร้างครูที่เข้าใจต่อฐานคิดข้างต้น การทำให้ครูเป็นผู้นำในการสร้างความรู้ สร้างกระบวนการเรียนรู้ และเผยแพร่ความรู้เกี่ยวกับการบริโภคอย่างรู้เท่าทัน มีสติ และใช้ปัญญา	
ศษ313 งานอาสาสมัครและกิจกรรมเยาวชน 2(1-2-3) ED313 Voluntary Work and Youth Activities ศึกษาช่วย ช่วย หลักการ โครงการและหน่วยงานที่เกี่ยวข้องกับงานอาสาสมัครและกิจกรรมเยาวชนทั้งในและต่างประเทศ บทบาทของการศึกษาในงานอาสาสมัครและกิจกรรมเยาวชน	ศษ313 งานอาสาสมัครและกิจกรรมเยาวชน 2(1-2-3) ED313 Voluntary Work and Youth Activities ศึกษาช่วย ช่วย หลักการ โครงการและหน่วยงานที่เกี่ยวข้องกับงานอาสาสมัครและกิจกรรมเยาวชนทั้งในและต่างประเทศ บทบาทของการศึกษาในงานอาสาสมัครและ กิจกรรมเยาวชน	<input type="checkbox"/> ปรับปรุงรหัสวิชา <input type="checkbox"/> ปรับปรุงชื่อรายวิชา <input type="checkbox"/> ปรับปรุงจำนวนหน่วยกิต <input type="checkbox"/> ปรับปรุงคำอธิบายรายวิชา <input type="checkbox"/> รายวิชาใหม่ <input checked="" type="checkbox"/> คงเดิม
ศษ314 การพัฒนาทักษะการคิดระดับสูง 2(1-2-3) ED314 Developing Higher Order Thinking Skills ศึกษาเกี่ยวกับความความคิด ความสำคัญจำเป็นในการฝึกความคิดระดับสูง การประเมินทักษะความคิดระดับสูงเบื้องต้นและการบูรณาการกลยุทธ์ในการใช้ทักษะความคิดระดับสูงกับการเรียนการสอน การผลิตสื่อการสอน การประเมินผล ตลอดจนการจัดกิจกรรมต่าง ๆ โดยมีสาระเน้นกลยุทธ์ทางความคิด เกี่ยวกับความคิดสร้างสรรค์ ความคิดอย่างมีวิจารณญาณ และกลยุทธ์ในการแก้ปัญหา	ศษ314 การพัฒนาทักษะการคิดระดับสูง 2(1-2-3) ED314 Developing Higher Order Thinking Skills ศึกษาเกี่ยวกับความความคิด ความสำคัญจำเป็นในการฝึกความคิดระดับสูง การประเมินทักษะความคิดระดับสูงเบื้องต้นและการ บูรณาการกลยุทธ์ในการใช้ทักษะความคิดระดับสูงกับการเรียนการสอน การผลิตสื่อการสอน การประเมินผล ตลอดจนการจัดกิจกรรมต่าง ๆ โดยมีสาระเน้นกลยุทธ์ทางความคิด เกี่ยวกับความคิดสร้างสรรค์ ความคิดอย่างมีวิจารณญาณ และกลยุทธ์ในการแก้ปัญหา	<input type="checkbox"/> ปรับปรุงรหัสวิชา <input type="checkbox"/> ปรับปรุงชื่อรายวิชา <input type="checkbox"/> ปรับปรุงจำนวนหน่วยกิต <input type="checkbox"/> ปรับปรุงคำอธิบายรายวิชา <input type="checkbox"/> รายวิชาใหม่ <input checked="" type="checkbox"/> คงเดิม
ศษ322 การพัฒนาหลักสูตรท้องถิ่น 2(1-2-3) ED322 Local Curriculum Development ศึกษา ภูมิหลัง ประวัติความเป็นมาของการจัดทำหลักสูตรท้องถิ่น สามารถวิเคราะห์หลักสูตร ปรับปรุงและพัฒนาหลักสูตรท้องถิ่นโดยการมีส่วนร่วมของชุมชนและสอดคล้องกับบริบททางวัฒนธรรม สังคมและท้องถิ่น รวมทั้ง	ศษ322 การพัฒนาหลักสูตรท้องถิ่น 2(1-2-3) ED322 Local Curriculum Development ศึกษา ภูมิหลัง ประวัติความเป็นมาของการจัดทำหลักสูตรท้องถิ่น สามารถ วิเคราะห์หลักสูตร ปรับปรุงและพัฒนาหลักสูตรท้องถิ่นโดยการมีส่วนร่วมของชุมชนและ สอดคล้องกับบริบททางวัฒนธรรม สังคมและท้องถิ่น รวมทั้งสามารถประเมินหลักสูตร	<input type="checkbox"/> ปรับปรุงรหัสวิชา <input type="checkbox"/> ปรับปรุงชื่อรายวิชา <input type="checkbox"/> ปรับปรุงจำนวนหน่วยกิต <input type="checkbox"/> ปรับปรุงคำอธิบายรายวิชา <input type="checkbox"/> รายวิชาใหม่

รายวิชาและคำอธิบายรายวิชา หลักสูตรปรับปรุง 2556	รายวิชาและคำอธิบายรายวิชา หลักสูตรปรับปรุง 2560	หมายเหตุ
สามารถประเมินหลักสูตรได้ทั้งก่อนและหลังการใช้หลักสูตร เพื่อให้สามารถพัฒนาหลักสูตรท้องถิ่นให้มีคุณภาพระหว่างเป้าหมายของหลักสูตรแกนกลางกับความต้องการของชุมชน	ได้ทั้งก่อนและหลังการใช้หลักสูตร เพื่อให้สามารถพัฒนาหลักสูตรท้องถิ่นให้มีคุณภาพระหว่างเป้าหมายของหลักสูตรแกนกลางกับความต้องการของชุมชน	<input checked="" type="checkbox"/> คงเดิม
-	ศษ332 การศึกษาพิเศษ 2(1-2-3) ED332 Special Education ศึกษาประวัติความเป็นมา ความสำคัญของระบบการจัดการศึกษาพิเศษในประเทศไทย เรียนรู้เกี่ยวกับเด็กที่มีความต้องการพิเศษประเภทต่างๆ อาทิ บุคคลที่มีความบกพร่องทางการเห็น บกพร่องทางการได้ยิน บุคคลที่มีความบกพร่องทางสติปัญญา บุคคลที่มีความบกพร่องทางร่างกาย การเคลื่อนไหว และสุขภาพ บุคคลที่มีความบกพร่องทางการเรียนรู้ บุคคลที่มีความพิการซ้อน บุคคลที่มีความบกพร่องทางอารมณ์และพฤติกรรม บุคคลออทิสติก และผู้ที่มีความสามารถพิเศษ ศึกษาลักษณะความสามารถ และข้อจำกัดของเด็กกลุ่มดังกล่าว โดยการสังเกต คัดแยก หรือการเสาะหา และการช่วยเหลือเบื้องต้น รวมทั้งศึกษาเกี่ยวกับจิตวิทยาสำหรับเด็กพิเศษ ตลอดจนการจัดการศึกษาพิเศษ การจัดการเรียนร่วม เรียนรวม การปรับหลักสูตร การทำแผนการจัดการศึกษาเฉพาะบุคคล	<input type="checkbox"/> ปรับปรุงรหัสวิชา <input type="checkbox"/> ปรับปรุงชื่อรายวิชา <input checked="" type="checkbox"/> ปรับปรุงจำนวนหน่วยกิต <input type="checkbox"/> ปรับปรุงคำอธิบายรายวิชา <input type="checkbox"/> รายวิชาใหม่ <input type="checkbox"/> คงเดิม <input checked="" type="checkbox"/> ปรับจากหมวดวิชาชีพระดับบังคับเป็นหมวดวิชาชีพระดับเลือก
ศษ333 การจัดการเรียนรู้นอกระบบและตามอัธยาศัย 2(1-2-3) ED333 Non-formal and Informal Learning Management ศึกษาวิธีการ หลักการ แนวทาง และจัดการเรียนให้แก่บุคคลตลอดชีวิต โดยวิธีการเรียนรู้นอกระบบและตามอัธยาศัย การสร้างวัฒนธรรมการเรียนรู้ตามอัธยาศัยให้แก่บุคคล การพัฒนารูปแบบการเรียนรู้นอกระบบและตามอัธยาศัย รูปแบบต่างๆ ให้ สอดคล้องกับสภาพชุมชนทั้งเมืองและชนบท การจัดแหล่งการเรียนรู้และสภาพแวดล้อมให้สอดคล้องกับการเรียนรู้นอกระบบและตามอัธยาศัย การประเมินผลการจัดการเรียนรู้นอกระบบและตามอัธยาศัยและการฝึกลงมือ	ศษ333 การจัดการเรียนรู้นอกระบบและตามอัธยาศัย 2(1-2-3) ED333 Non-formal and Informal Learning Management ศึกษาวิธีการ หลักการ แนวทาง และจัดการเรียนให้แก่บุคคลตลอดชีวิต โดยวิธีการเรียนรู้นอกระบบและตามอัธยาศัย การสร้างวัฒนธรรมการเรียนรู้ตามอัธยาศัยให้แก่บุคคล การพัฒนารูปแบบการเรียนรู้นอกระบบและตามอัธยาศัย รูปแบบต่างๆ ให้ สอดคล้องกับสภาพชุมชนทั้งเมืองและชนบท การจัดแหล่งการเรียนรู้และสภาพแวดล้อมให้สอดคล้องกับการเรียนรู้นอกระบบและตามอัธยาศัย การประเมินผลการจัดการเรียนรู้นอกระบบและตามอัธยาศัยและการฝึกลงมือปฏิบัติงานจริงในชุมชน	<input type="checkbox"/> ปรับปรุงรหัสวิชา <input type="checkbox"/> ปรับปรุงชื่อรายวิชา <input type="checkbox"/> ปรับปรุงจำนวนหน่วยกิต <input type="checkbox"/> ปรับปรุงคำอธิบายรายวิชา <input type="checkbox"/> รายวิชาใหม่ <input checked="" type="checkbox"/> คงเดิม

รายวิชาและคำอธิบายรายวิชา หลักสูตรปรับปรุง 2556	รายวิชาและคำอธิบายรายวิชา หลักสูตรปรับปรุง 2560	หมายเหตุ
ปฏิบัติงานจริงในชุมชน		
ศษ334 การจัดการเรียนรู้เพื่อสร้างจิตสำนึกสาธารณะ 2(1-2-3) ED334 Public Concern-Based Learning ศึกษาและวิเคราะห์หลักการและฐานคิดด้านความสำคัญของส่วนรวม (สาธารณะ) รวมทั้งองค์ความรู้และความสัมพันธ์ด้านสิ่งแวดล้อมทุกมิติ ได้แก่ มิติ ทรัพยากร มิติเทคโนโลยี มิติของเสียและมลพิษ มิติมนุษย์ /สังคม/วัฒนธรรม คุณค่าทางนิเวศวิทยา วิธีการและกระบวนการจัดการเรียนรู้เพื่อสร้างจิตสำนึกในการคุ้มครอง ดูแลรักษา และสร้างพลังในการปกป้องสิ่งที่เป็นของสาธารณะและสิทธิประโยชน์ของชุมชนและสังคม ศิลปวัฒนธรรมและภูมิปัญญาท้องถิ่น ผ่านกระบวนการคิดด้วยความกล้าหาญทางจริยธรรม เพื่อสร้างความเข้มแข็งให้ชุมชนและสังคมได้รู้เท่าทันกระแสโลกาภิวัตน์ และความก้าวหน้าทางด้านเทคโนโลยีที่เข้ามาพร้อมๆ กับวัฒนธรรม การบริโภคในระบบทุนนิยม ทั้งนี้เพื่อให้ทุกสรรพชีวิตอยู่ร่วมกันได้อย่างยั่งยืน โดยให้มีการศึกษาดูงานและฝึกปฏิบัติ การจัดการเรียนรู้เพื่อสร้างจิตสำนึกสาธารณะในสถานศึกษา/ชุมชนร่วมด้วย	ศษ334 การจัดการเรียนรู้เพื่อสร้างจิตสำนึกสาธารณะ 2(1-2-3) ED334 Public Concern-Based Learning ศึกษาและวิเคราะห์หลักการและฐานคิดด้านความสำคัญของส่วนรวม (สาธารณะ) รวมทั้งองค์ความรู้และความสัมพันธ์ด้านสิ่งแวดล้อมทุกมิติ ได้แก่ มิติ ทรัพยากร มิติเทคโนโลยี มิติของเสียและมลพิษ มิติมนุษย์ /สังคม/วัฒนธรรม คุณค่าทางนิเวศวิทยา วิธีการและกระบวนการจัดการเรียนรู้เพื่อสร้างจิตสำนึกในการคุ้มครอง ดูแลรักษา และสร้างพลังในการปกป้องสิ่งที่เป็นของสาธารณะและสิทธิประโยชน์ของชุมชนและสังคม ศิลปวัฒนธรรมและภูมิปัญญาท้องถิ่น ผ่านกระบวนการคิดด้วยความกล้าหาญทางจริยธรรม เพื่อสร้างความเข้มแข็งให้ชุมชนและสังคมได้ รู้เท่าทันกระแสโลกาภิวัตน์ และความก้าวหน้าทางด้านเทคโนโลยีที่เข้ามาพร้อมๆ กับวัฒนธรรมการบริโภคในระบบทุนนิยม ทั้งนี้เพื่อให้ทุกสรรพชีวิตอยู่ร่วมกันได้อย่างยั่งยืน โดยให้มีการศึกษาดูงานและฝึกปฏิบัติ การจัดการเรียนรู้เพื่อสร้างจิตสำนึกสาธารณะในสถานศึกษา/ชุมชนร่วมด้วย	<input type="checkbox"/> ปรับปรุงรหัสวิชา <input type="checkbox"/> ปรับปรุงชื่อรายวิชา <input type="checkbox"/> ปรับปรุงจำนวนหน่วยกิต <input type="checkbox"/> ปรับปรุงคำอธิบายรายวิชา <input type="checkbox"/> รายวิชาใหม่ <input checked="" type="checkbox"/> คงเดิม
ศษ335 การศึกษาปฐมวัย 2(1-2-3) ED335 Early Childhood Education ศึกษาแนวคิด นโยบาย ความสำคัญ ความมุ่งหมาย ขอบข่ายของการจัดการศึกษาปฐมวัยและจรรยาบรรณวิชาชีพครูปฐมวัย วิวัฒนาการของการจัดการศึกษาปฐมวัยทั้งในและต่างประเทศ หลักสูตรและรูปแบบการจัดการศึกษาปฐมวัยทั้งในและต่างประเทศ นวัตกรรมจัดการเรียนรู้ทางการศึกษาปฐมวัย และทักษะการจัดการเรียนรู้บูรณาการทางการศึกษาปฐมวัย	-	<input type="checkbox"/> ปรับปรุงรหัสวิชา <input type="checkbox"/> ปรับปรุงชื่อรายวิชา <input type="checkbox"/> ปรับปรุงจำนวนหน่วยกิต <input type="checkbox"/> ปรับปรุงคำอธิบายรายวิชา <input type="checkbox"/> รายวิชาใหม่ <input type="checkbox"/> คงเดิม <input checked="" type="checkbox"/> ปรับออก

รายวิชาและคำอธิบายรายวิชา หลักสูตรปรับปรุง 2556	รายวิชาและคำอธิบายรายวิชา หลักสูตรปรับปรุง 2560	หมายเหตุ
ศษ336 การพัฒนาความคิดสร้างสรรค์ของผู้เรียน 2(1-2-3) ED336 Learner Creativity Development ศึกษาแนวคิด ทฤษฎีต่าง ๆ ความหมาย กระบวนการพัฒนาสมอง การคิด และความคิดสร้างสรรค์สำหรับผู้เรียน ปัจจัยที่มีผลต่อความคิดสร้างสรรค์ในผู้เรียน หลักการสำคัญในการส่งเสริมความคิดสร้างสรรค์ การวิเคราะห์และออกแบบ กิจกรรม การมีคุณธรรมจริยธรรมที่ส่งเสริมความคิดสร้างสรรค์ในชั้นเรียน รวมถึง การฝึกแก้ปัญหาเพื่อพัฒนาผู้เรียนให้มีความคิดอย่างสร้างสรรค์ และการนำความคิด สร้างสรรค์ไปประยุกต์ใช้ในการแก้ปัญหา และการสร้างสรรค์สิ่งใหม่ๆ ใน กระบวนการจัดการเรียนรู้	ศษ335 การพัฒนาความคิดสร้างสรรค์ของผู้เรียน 2(1-2-3) ED335 Learner Creativity Development ศึกษาแนวคิด ทฤษฎีต่าง ๆ ความหมาย กระบวนการพัฒนาสมอง การคิด และความคิดสร้างสรรค์สำหรับผู้เรียน ปัจจัยที่มีผลต่อความคิดสร้างสรรค์ในผู้เรียน หลักการสำคัญในการส่งเสริมความคิดสร้างสรรค์ การวิเคราะห์และออกแบบกิจกรรม การมีคุณธรรมจริยธรรมที่ส่งเสริมความคิดสร้างสรรค์ในชั้นเรียน รวมถึงการฝึก แก้ปัญหาเพื่อพัฒนาผู้เรียนให้มีความคิดอย่างสร้างสรรค์ และการนำความคิด สร้างสรรค์ไปประยุกต์ใช้ในการแก้ปัญหา และการสร้างสรรค์สิ่งใหม่ๆ ในกระบวนการ จัดการเรียนรู้	<input checked="" type="checkbox"/> ปรับปรุงรหัสวิชา <input type="checkbox"/> ปรับปรุงชื่อรายวิชา <input type="checkbox"/> ปรับปรุงจำนวนหน่วยกิต <input type="checkbox"/> ปรับปรุงคำอธิบายรายวิชา <input type="checkbox"/> รายวิชาใหม่ <input type="checkbox"/> คงเดิม
ศษ337 การอบรมเลี้ยงดูเด็กปฐมวัย 2(1-2-3) ED337 Rearing of Young Children ศึกษาหลักการอบรมเลี้ยงดู การโภชนาการ และสวัสดิภาพสำหรับเด็ก ปฐมวัย บทบาทของผู้ปกครอง ครู และโรงเรียนในการอบรมเลี้ยงดูและจัด ประสบการณ์ให้กับเด็ก คุณธรรมจริยธรรมที่ดีสำหรับผู้ปกครอง ครู และผู้ที่ เกี่ยวข้องกับเด็กปฐมวัย กระบวนการและรูปแบบการอบรมเลี้ยงดูเด็ก สุขภาพและ ความปลอดภัยในเด็กปฐมวัย รวมทั้งความเข้าใจ ความรับผิดชอบ คุณธรรม จริยธรรมที่ดีต่อการพัฒนาเด็กปฐมวัย	ศษ336 การอบรมเลี้ยงดูเด็กปฐมวัย 2(1-2-3) ED336 Rearing of Young Children ศึกษาหลักการอบรมเลี้ยงดู การโภชนาการ และสวัสดิภาพสำหรับเด็กปฐมวัย บทบาทของผู้ปกครอง ครู และโรงเรียนในการอบรมเลี้ยงดูและจัดประสบการณ์ให้กับ เด็ก คุณธรรมจริยธรรมที่ดีสำหรับผู้ปกครอง ครู และผู้ที่เกี่ยวข้องกับเด็กปฐมวัย กระบวนการและรูปแบบการอบรมเลี้ยงดูเด็ก สุขภาพและความปลอดภัยในเด็ก ปฐมวัย รวมทั้งความเข้าใจ ความรับผิดชอบ คุณธรรมจริยธรรมที่ดีต่อการพัฒนาเด็ก ปฐมวัย	<input checked="" type="checkbox"/> ปรับปรุงรหัสวิชา <input type="checkbox"/> ปรับปรุงชื่อรายวิชา <input type="checkbox"/> ปรับปรุงจำนวนหน่วยกิต <input type="checkbox"/> ปรับปรุงคำอธิบายรายวิชา <input type="checkbox"/> รายวิชาใหม่ <input type="checkbox"/> คงเดิม
ศษ338 การมัธยมศึกษา 2(1-2-3) ED338 Secondary Education ศึกษาหลักการมัธยมศึกษา ความมุ่งหมาย หลักสูตร การเรียนการสอน และการประเมินผล ศึกษาแนวคิด และแนวโน้มการมัธยมศึกษา ธรรมชาติของ นักเรียนในระดับมัธยมศึกษา การบริหารและการจัดโรงเรียนมัธยม ตลอดจนเกณฑ์ มาตรฐานของโรงเรียนมัธยมศึกษา	ศษ337 การมัธยมศึกษา 2(1-2-3) ED337 Secondary Education ศึกษาหลักการมัธยมศึกษา ความมุ่งหมาย หลักสูตร การเรียนการสอน และ การประเมินผล ศึกษาแนวคิด และแนวโน้มการมัธยมศึกษา ธรรมชาติของนักเรียนใน ระดับมัธยมศึกษา การบริหารและการจัดโรงเรียนมัธยม ตลอดจนเกณฑ์มาตรฐานของ โรงเรียนมัธยมศึกษา	<input checked="" type="checkbox"/> ปรับปรุงรหัสวิชา <input type="checkbox"/> ปรับปรุงชื่อรายวิชา <input type="checkbox"/> ปรับปรุงจำนวนหน่วยกิต <input type="checkbox"/> ปรับปรุงคำอธิบายรายวิชา <input type="checkbox"/> รายวิชาใหม่ <input type="checkbox"/> คงเดิม

รายวิชาและคำอธิบายรายวิชา หลักสูตรปรับปรุง 2556	รายวิชาและคำอธิบายรายวิชา หลักสูตรปรับปรุง 2560	หมายเหตุ
ศษ339 หลักการอาชีวศึกษา 2(2-0-4) ED339 Principles of Vocational Education ศึกษาเกี่ยวกับปรัชญาการจัดการอาชีวศึกษา หลักการและทฤษฎีการอาชีวศึกษา นิยาม ความหมาย เป้าหมาย วัตถุประสงค์การจัดการอาชีวศึกษาทั้งของไทยและต่างประเทศ ความเป็นมาของการจัดอาชีวศึกษาในประเทศไทย ความสัมพันธ์ของอาชีวศึกษากับการพัฒนาทางเศรษฐกิจและสังคม บทบาทของการอาชีวศึกษากับการศึกษาในระบบต่าง ๆ ความร่วมมือของการจัดการอาชีวศึกษาระหว่างสถานศึกษาและสถานประกอบการ มาตรฐานการจัดการอาชีวศึกษา	ศษ338 หลักการอาชีวศึกษา 2(2-0-4) ED338 Principles of Vocational Education ศึกษาเกี่ยวกับปรัชญาการจัดการอาชีวศึกษา หลักการและทฤษฎีการอาชีวศึกษา นิยาม ความหมาย เป้าหมาย วัตถุประสงค์การจัดการอาชีวศึกษาทั้งของไทยและต่างประเทศ ความเป็นมาของการจัดอาชีวศึกษาในประเทศไทย ความสัมพันธ์ของอาชีวศึกษากับการพัฒนาทางเศรษฐกิจและสังคม บทบาทของการอาชีวศึกษากับการศึกษาในระบบต่าง ๆ ความร่วมมือของการจัดการอาชีวศึกษาระหว่างสถานศึกษาและสถานประกอบการ มาตรฐานการจัดการอาชีวศึกษา	<input checked="" type="checkbox"/> ปรับปรุงรหัสวิชา <input type="checkbox"/> ปรับปรุงชื่อรายวิชา <input type="checkbox"/> ปรับปรุงจำนวนหน่วยกิต <input type="checkbox"/> ปรับปรุงคำอธิบายรายวิชา <input type="checkbox"/> รายวิชาใหม่ <input type="checkbox"/> คงเดิม
ศษ341 การแนะแนวเพื่อการพัฒนาคุณค่าแห่งตน 2(1-2-3) ED341 Guidance for Self-Esteem Development ศึกษาหลักการ แนวคิด และทฤษฎีด้านจิตวิทยาการแนะแนว เพื่อให้รู้จักและเข้าใจธรรมชาติของผู้เรียน ตลอดจนเข้าใจสถานการณ์หรือบริบทในชั้นเรียน เพื่อเป็นแนวทางในการแนะแนว สร้าง การเห็นคุณค่าในตัวตน พัฒนาผู้เรียนให้เรียนรู้และพัฒนาได้ตามศักยภาพแห่งตน สามารถให้คำปรึกษาช่วยเหลือผู้เรียนให้มีคุณภาพชีวิตที่ดีขึ้น สามารถส่งเสริมความถนัดและความสนใจของผู้เรียน โดยตระหนักว่าภารกิจของการแนะแนวเป็นส่วนหนึ่งของความเป็นครู รวมถึงการจัดโครงการฝึกอาชีพเพื่อสร้างการตระหนักในคุณค่าแห่งตนและสามารถจัดการเรียนรู้แต่ละระดับการศึกษาและวิชาเอก	ศษ341 การแนะแนวเพื่อการพัฒนาคุณค่าแห่งตน 2(1-2-3) ED341 Guidance for Self-Esteem Development ศึกษาหลักการ แนวคิด และทฤษฎีด้านจิตวิทยาการแนะแนว เพื่อให้รู้จักและเข้าใจธรรมชาติของผู้เรียน ตลอดจนเข้าใจสถานการณ์หรือบริบทในชั้นเรียน เพื่อเป็นแนวทางในการแนะแนว สร้างการเห็นคุณค่าในตัวตน พัฒนาผู้เรียนให้เรียนรู้และพัฒนาได้ตามศักยภาพแห่งตน สามารถให้คำปรึกษาช่วยเหลือผู้เรียนให้มีคุณภาพชีวิตที่ดีขึ้น สามารถส่งเสริมความถนัดและความสนใจของผู้เรียน โดยตระหนักว่าภารกิจของการแนะแนวเป็นส่วนหนึ่งของความเป็นครู รวมถึงการจัดโครงการฝึกอาชีพเพื่อสร้างการตระหนักในคุณค่าแห่งตนและสามารถจัดการเรียนรู้แต่ละระดับการศึกษาและวิชาเอก	<input type="checkbox"/> ปรับปรุงรหัสวิชา <input type="checkbox"/> ปรับปรุงชื่อรายวิชา <input type="checkbox"/> ปรับปรุงจำนวนหน่วยกิต <input type="checkbox"/> ปรับปรุงคำอธิบายรายวิชา <input type="checkbox"/> รายวิชาใหม่ <input checked="" type="checkbox"/> คงเดิม

รายวิชาและคำอธิบายรายวิชา หลักสูตรปรับปรุง 2556	รายวิชาและคำอธิบายรายวิชา หลักสูตรปรับปรุง 2560	หมายเหตุ
ศษ361 การประกันคุณภาพการศึกษา 2(1-2-3) ED361 Quality Assurance in Education ศึกษาค้นคว้าและพัฒนาแนวคิดทางด้านการประกันคุณภาพการศึกษา บน ฐานคิดเพื่อการปฏิรูปการศึกษา การพัฒนาบุคลากร ทางการศึกษา การพัฒนา กระบวนการเรียนรู้ การพัฒนาระบบและกลไกทางการศึกษา โดยมุ่งเน้นการประกัน คุณภาพ การศึกษาเพื่อพัฒนา	ศษ361 การประกันคุณภาพการศึกษา 2(1-2-3) ED361 Quality Assurance in Education ศึกษาค้นคว้าและพัฒนาแนวคิดทางด้านการประกันคุณภาพการศึกษา บน ฐานคิดเพื่อการปฏิรูปการศึกษา การพัฒนาบุคลากรทางการศึกษา การพัฒนา กระบวนการเรียนรู้ การพัฒนาระบบและกลไกทางการศึกษา โดยมุ่งเน้นการประกัน คุณภาพ การศึกษาเพื่อพัฒนา	<input type="checkbox"/> ปรับปรุงรหัสวิชา <input type="checkbox"/> ปรับปรุงชื่อรายวิชา <input type="checkbox"/> ปรับปรุงจำนวนหน่วยกิต <input type="checkbox"/> ปรับปรุงคำอธิบายรายวิชา <input type="checkbox"/> รายวิชาใหม่ <input checked="" type="checkbox"/> คงเดิม
ศษ362 การศึกษาและการพัฒนาชุมชน 2(1-2-3) ED362 Education and Community Development ศึกษาหลักการ และวิธีการของงานพัฒนาชุมชน แนวคิดและทฤษฎีที่ สำคัญๆ ในการพัฒนาชุมชน สภาพปัญหา และความก้าวหน้าของโครงการพัฒนา ชุมชนต่าง ๆ ของไทย บทบาทของบุคลากรทางการศึกษาต่องานพัฒนาชุมชน	ศษ362 การศึกษาและการพัฒนาชุมชน 2(1-2-3) ED362 Education and Community Development ศึกษาหลักการ และวิธีการของงานพัฒนาชุมชน แนวคิดและทฤษฎีที่สำคัญ ๆ ในการพัฒนาชุมชน สภาพปัญหา และความก้าวหน้าของโครงการพัฒนาชุมชนต่าง ๆ ของไทย บทบาทของบุคลากรทางการศึกษาต่องานพัฒนาชุมชน	<input type="checkbox"/> ปรับปรุงรหัสวิชา <input type="checkbox"/> ปรับปรุงชื่อรายวิชา <input type="checkbox"/> ปรับปรุงจำนวนหน่วยกิต <input type="checkbox"/> ปรับปรุงคำอธิบายรายวิชา <input type="checkbox"/> รายวิชาใหม่ <input checked="" type="checkbox"/> คงเดิม
ศษ371 สถิติเบื้องต้นทางการศึกษา 2(1-2-3) ED371 Introduction to Statistics in Education ศึกษาความรู้เบื้องต้นเกี่ยวกับสถิติ สถิติบรรยาย การแจกแจงปกติ สถิติ อ้างอิง การประมาณค่า การทดสอบสมมติฐานทางสถิติ การทดสอบค่าเฉลี่ยของ กลุ่มตัวอย่างหนึ่งกลุ่ม และมากกว่าสองกลุ่ม เน้นการเลือกใช้สถิติได้เหมาะสมกับ ปัญหาวิจัย ฝึกปฏิบัติการใช้โปรแกรมสำเร็จรูปในกา วิเคราะห์ทางสถิติ สามารถ แปลผล สรุปผล และรายงานผลการวิเคราะห์ข้อมูล	ศษ371 สถิติเบื้องต้นทางการศึกษา 2(1-2-3) ED371 Introduction to Statistics in Education ศึกษาความรู้เบื้องต้นเกี่ยวกับสถิติ สถิติบรรยาย การแจกแจงปกติ สถิติ อ้างอิง การประมาณค่า การทดสอบสมมติฐานทางสถิติ การทดสอบค่าเฉลี่ยของกลุ่ม ตัวอย่างหนึ่งกลุ่ม และมากกว่าสองกลุ่ม เน้นการเลือกใช้สถิติได้เหมาะสมกับปัญหา วิจัย ฝึกปฏิบัติการใช้โปรแกรมสำเร็จรูปในการวิเคราะห์ทางสถิติ สามารถแปลผล สรุปผล และรายงานผลการวิเคราะห์ข้อมูล	<input type="checkbox"/> ปรับปรุงรหัสวิชา <input type="checkbox"/> ปรับปรุงชื่อรายวิชา <input type="checkbox"/> ปรับปรุงจำนวนหน่วยกิต <input type="checkbox"/> ปรับปรุงคำอธิบายรายวิชา <input type="checkbox"/> รายวิชาใหม่ <input checked="" type="checkbox"/> คงเดิม

รายวิชาและคำอธิบายรายวิชา หลักสูตรปรับปรุง 2556	รายวิชาและคำอธิบายรายวิชา หลักสูตรปรับปรุง 2560	หมายเหตุ
ศษ381 การงานอาชีพและเทคโนโลยี 2(1-2-3) ED381 Occupations and Technology ศึกษา แนวคิด หลักการและทฤษฎี เกี่ยวกับการงานอาชีพและเทคโนโลยี เพื่อพัฒนาผู้เรียนในระดับ บการศึกษาระดับพื้นฐาน ขอบข่าย เนื้อหาสาระและวิธีการ พัฒนาผู้เรียนให้มีความรู้ ความเข้าใจ มีทักษะพื้นฐาน ต่อการดำรงชีวิต และ ประยุกต์ใช้ในการทำงาน เป็นแนวทางในการประกอบอาชีพ รักการทำงาน โดย ครอบคลุมเนื้อหาด้านการดำรงชีวิตและครอบครัว การออกแบบเทคโนโลยี เทคโนโลยีสารสนเทศและการสื่อสาร ศึกษาหลักเกณฑ์และรายละเอียดการจัดการ และการวางแผนโรงฝึกงานสำหรับกลุ่มสาระการเรียนรู้การงานอาชีพและเทคโนโลยี หลักการใช้โรงฝึกงานเพื่อการสอน การงานอาชีพและเทคโนโลยี ฝึกการ ออกแบบวางแผนโรงฝึกงานตามลักษณะการใช้งาน	ศษ381 การงานอาชีพและเทคโนโลยี 2(1-2-3) ED381 Occupations and Technology ศึกษา แนวคิด หลักการและทฤษฎี เกี่ยวกับการงานอาชีพและเทคโนโลยีเพื่อ พัฒนาผู้เรียนในระดับการศึกษาขั้นพื้นฐาน ขอบข่าย เนื้อหาสาระและวิธีการพัฒนา ผู้เรียนให้มีความรู้ ความเข้าใจ มีทักษะพื้นฐาน ต่อการดำรงชีวิต และประยุกต์ใช้ใน การทำงาน เป็นแนวทางในการประกอบอาชีพ รักการทำงาน โดยครอบคลุมเนื้อหาด้าน การดำรงชีวิตและครอบครัว การออกแบบเทคโนโลยี เทคโนโลยีสารสนเทศและการ สื่อสาร ศึกษาหลักเกณฑ์และรายละเอียดการจัดการและการวางแผนโรงฝึกงานสำหรับ กลุ่มสาระการเรียนรู้การงานอาชีพและเทคโนโลยี หลักการใช้โรงฝึกงานเพื่อการสอน การงานอาชีพและเทคโนโลยี ฝึกการออกแบบวางแผนโรงฝึกงานตามลักษณะการใช้งาน	<input type="checkbox"/> ปรับปรุงรหัสวิชา <input type="checkbox"/> ปรับปรุงชื่อรายวิชา <input type="checkbox"/> ปรับปรุงจำนวนหน่วยกิต <input type="checkbox"/> ปรับปรุงคำอธิบายรายวิชา <input type="checkbox"/> รายวิชาใหม่ <input checked="" type="checkbox"/> คงเดิม
ศษ431 การพัฒนาแหล่งการเรียนรู้และเครือข่ายการเรียนรู้ 2(1-2-3) ED431 Development of Learning Resources and Learning Networks ศึกษาแนวคิด สภาพ ปัญหาของแหล่งการเรียนรู้ตลอดชีวิตในชุมชน ประเภท ลักษณะ องค์ประกอบ ของแหล่งการเรียนรู้ และเครือข่ายการเรียนรู้ และ บทบาทของแหล่งการเรียนรู้ต่อการศึกษาไทย แนวทางการพัฒนาและให้บริการแหล่ง การเรียนรู้ที่สอดคล้องกับสภาพกลุ่มเป้าหมาย ชุมชน สังคม การพัฒนาและบริหาร จัดการแหล่งการเรียนรู้และเครือข่ายการเรียนรู้เพื่อส่งเสริมการเรียนรู้ตลอดชีวิตของ ชุมชน	ศษ431 การพัฒนาแหล่งการเรียนรู้และเครือข่ายการเรียนรู้ 2(1-2-3) ED431 Development of Learning Resources and Learning Networks ศึกษาแนวคิด สภาพ ปัญหาของแหล่งการเรียนรู้ตลอดชีวิตในชุมชน ประเภท ลักษณะ องค์ประกอบ ของแหล่งการเรียนรู้ และเครือข่ายการเรียนรู้ และบทบาทของ แหล่งการเรียนรู้ต่อการศึกษาไทย แนวทางการพัฒนาและให้บริการแหล่งการเรียนรู้ที่ สอดคล้องกับสภาพกลุ่มเป้าหมาย ชุมชน สังคม การพัฒนาและบริหารจัดการแหล่ง การเรียนรู้และเครือข่ายการเรียนรู้เพื่อส่งเสริมการเรียนรู้ตลอดชีวิตของชุมชน	<input type="checkbox"/> ปรับปรุงรหัสวิชา <input type="checkbox"/> ปรับปรุงชื่อรายวิชา <input type="checkbox"/> ปรับปรุงจำนวนหน่วยกิต <input type="checkbox"/> ปรับปรุงคำอธิบายรายวิชา <input type="checkbox"/> รายวิชาใหม่ <input checked="" type="checkbox"/> คงเดิม
ศษ452 การประเมินหลักสูตรและการสอนเบื้องต้น 2(1-2-3) ED452 Introduction to Curriculum and Instructional Evaluation ศึกษาแนวคิด หลักสูตร ความสำคัญ และกระบวนการของการพัฒนา	ศษ452 การประเมินหลักสูตรและการสอนเบื้องต้น 2(1-2-3) ED452 Introduction to Curriculum and Instructional Evaluation ศึกษาแนวคิด หลักสูตร ความสำคัญ และกระบวนการของการพัฒนา	<input type="checkbox"/> ปรับปรุงรหัสวิชา <input type="checkbox"/> ปรับปรุงชื่อรายวิชา <input type="checkbox"/> ปรับปรุงจำนวนหน่วยกิต

รายวิชาและคำอธิบายรายวิชา หลักสูตรปรับปรุง 2556	รายวิชาและคำอธิบายรายวิชา หลักสูตรปรับปรุง 2560	หมายเหตุ
หลักสูตรและการสอน หลักการ รูปแบบและวัตถุประสงค์ของการประเมินหลักสูตรและการสอน การวิเคราะห์หลักสูตร การวางแผนและออกแบบการประเมินหลักสูตรและการสอน การเขียนข้อเสนอโครงการและรายงาน การประเมิน และการนำผลการประเมินหลักสูตรและการสอนไปประยุกต์ใช้เพื่อการพัฒนาฝึกปฏิบัติ การประเมินหลักสูตรและการสอน เพื่อให้เข้าใจข้อดี ข้อบกพร่อง พร้อมทั้งให้ข้อเสนอแนะ	หลักสูตรและการสอน หลักการ รูปแบบและวัตถุประสงค์ของการประเมินหลักสูตรและการสอน การวิเคราะห์หลักสูตร การวางแผนและออกแบบการประเมินหลักสูตรและการสอน การเขียนข้อเสนอโครงการและรายงาน การประเมิน และการนำผลการประเมินหลักสูตรและการสอนไปประยุกต์ใช้เพื่อการพัฒนาฝึกปฏิบัติ การประเมินหลักสูตรและการสอน เพื่อให้เข้าใจข้อดี ข้อบกพร่อง พร้อมทั้งให้ข้อเสนอแนะ	<input type="checkbox"/> ปรับปรุงคำอธิบายรายวิชา <input type="checkbox"/> รายวิชาใหม่ <input checked="" type="checkbox"/> คงเดิม
ศษ453 เทคโนโลยีเพื่อการวัดผล การประเมิน และการวิจัยทางการศึกษา 2(1-2-3) ED453 Technology for Educational Measurement, Evaluation and Research แนวคิดเกี่ยวกับเทคโนโลยีทางการวัดผล การประเมินและการวิจัยทางการศึกษา เน้นการจัดระบบข้อมูล การเตรียมข้อมูลเพื่อการวิเคราะห์และการวิเคราะห์โดยใช้โปรแกรมคอมพิวเตอร์ การใช้โปรแกรมคอมพิวเตอร์ในการวิเคราะห์ข้อมูล สามารถนำโปรแกรมสำเร็จรูปมาประยุกต์ใช้ในการออกแบบและนำเสนอวิธีการทางการวัดผล การประเมิน และการวิจัยทางการศึกษา		<input type="checkbox"/> ปรับปรุงรหัสวิชา <input type="checkbox"/> ปรับปรุงชื่อรายวิชา <input type="checkbox"/> ปรับปรุงจำนวนหน่วยกิต <input type="checkbox"/> ปรับปรุงคำอธิบายรายวิชา <input type="checkbox"/> รายวิชาใหม่ <input checked="" type="checkbox"/> คงเดิม
ศษ472 การวิจัยเพื่อพัฒนากระบวนการเรียนรู้และสังคม 2(1-2-3) ED472 Research for Learning Processes and Social Development ศึกษาค้นคว้าแนวคิดเกี่ยวกับวิธีวิทยาการวิจัย กระบวนการเรียนรู้ และการพัฒนาสังคมโดยใช้กระบวนการวิจัยเป็นฐาน เพื่อให้การวิจัยเป็นเครื่องมือและกลไกในการพัฒนากระบวนการเรียนรู้และสังคม เน้นการจัดการความรู้ โดยอภิปรายแลกเปลี่ยนเรียนรู้แนวคิดและความรู้ที่ได้จากการศึกษาค้นคว้างานวิจัยทางการศึกษา และจากการจัดให้ผู้เรียนจัดทำรายงานวิจัยในประเด็นที่สนใจและนำเสนอผลงานวิจัย	ศษ472 การวิจัยเพื่อพัฒนากระบวนการเรียนรู้และสังคม 2(1-2-3) ED472 Research for Learning Processes and Social Development ศึกษาค้นคว้าแนวคิดเกี่ยวกับวิธีวิทยาการวิจัย กระบวนการเรียนรู้ และการพัฒนาสังคมโดยใช้กระบวนการวิจัยเป็นฐาน เพื่อให้การวิจัยเป็นเครื่องมือและกลไกในการพัฒนากระบวนการเรียนรู้และสังคม เน้นการจัดการความรู้ โดยอภิปรายแลกเปลี่ยนเรียนรู้แนวคิดและความรู้ที่ได้จากการศึกษาค้นคว้างานวิจัยทางการศึกษา และจากการจัดให้ผู้เรียนจัดทำรายงานวิจัยในประเด็นที่สนใจและนำเสนอผลงานวิจัย	<input type="checkbox"/> ปรับปรุงรหัสวิชา <input type="checkbox"/> ปรับปรุงชื่อรายวิชา <input type="checkbox"/> ปรับปรุงจำนวนหน่วยกิต <input type="checkbox"/> ปรับปรุงคำอธิบายรายวิชา <input type="checkbox"/> รายวิชาใหม่ <input checked="" type="checkbox"/> คงเดิม

รายวิชาและคำอธิบายรายวิชา หลักสูตรปรับปรุง 2556	รายวิชาและคำอธิบายรายวิชา หลักสูตรปรับปรุง 2560	หมายเหตุ
	ศษ482 การออกแบบและพัฒนาสื่อการเรียนการสอน 2(1-2-3) ED482 Instructional Media Design and Development ศึกษาแนวคิด หลักการ และทฤษฎี ที่นำมาใช้ในการออกแบบ และพัฒนาสื่อ สื่อการเรียนการสอน ตลอดจนปฏิบัติการพัฒนาสื่อการเรียนการสอนให้มีประสิทธิภาพตาม	<input type="checkbox"/> ปรับปรุงรหัสวิชา <input type="checkbox"/> ปรับปรุงชื่อรายวิชา <input type="checkbox"/> ปรับปรุงจำนวนหน่วยกิต <input type="checkbox"/> ปรับปรุงคำอธิบายรายวิชา <input checked="" type="checkbox"/> รายวิชาใหม่ <input type="checkbox"/> คงเดิม

รายวิชาและคำอธิบายรายวิชา หลักสูตรปรับปรุง พ.ศ.2556 (หลักสูตรเดิม)		รายวิชาและคำอธิบายรายวิชา หลักสูตรปรับปรุง พ.ศ.2560		หมายเหตุ
กลุ่มวิชาเอกศึกษาไม่น้อยกว่า	82 นก.	กลุ่มวิชาเอกศึกษาไม่น้อยกว่า	78 นก.	
<p>พลบ101 กายวิภาคศาสตร์และสรีรวิทยาของมนุษย์ PEI101 Human Anatomy and Physiology</p> <p>ศึกษาและวิเคราะห์พัฒนาการร่างกายมนุษย์ กายวิภาคศาสตร์และสรีรวิทยา เรียนรู้โครงสร้างหน้าที่การทำงานของระบบร่างกาย การเจริญเติบโตและพัฒนาการของมนุษย์ การประยุกต์ใช้ความรู้ทางกายวิภาคและสรีรวิทยาสำหรับวิชาชีพสุขภาพศึกษาและพลศึกษา</p>	3(2-2-5)	<p>สขพ101 กายวิภาคศาสตร์และสรีรวิทยาของมนุษย์ HEB101 Human Anatomy and Physiology</p> <p>ศึกษาและวิเคราะห์พัฒนาการร่างกายมนุษย์ กายวิภาคศาสตร์และสรีรวิทยา เรียนรู้โครงสร้างหน้าที่การทำงานของระบบร่างกาย ศึกษาเกี่ยวกับระบบเซลล์และเนื้อเยื่อ ระบบต่อมไร้ท่อ ระบบกระดูก ระบบกล้ามเนื้อ ระบบประสาทและอวัยวะรับความรู้สึกพิเศษ รวมถึงพัฒนาการทางสมองกับการเรียนรู้ระบบไหลเวียนโลหิต ระบบต่อมไร้ท่อ ระบบหายใจ ระบบทางเดินอาหาร ระบบขับถ่าย และระบบสืบพันธุ์</p>	3(2-2-5)	<input checked="" type="checkbox"/> ปรับปรุงรหัสวิชา <input type="checkbox"/> ปรับปรุงชื่อรายวิชา <input type="checkbox"/> ปรับปรุงจำนวนหน่วยกิต <input checked="" type="checkbox"/> ปรับปรุงคำอธิบายรายวิชา <input type="checkbox"/> รายวิชาใหม่ <input type="checkbox"/> คงเดิม
<p>พลบ102 สุขศึกษาและพลศึกษาในประชาคมอาเซียน PEI102 Health and Physical Education in ASEAN Community</p> <p>ศึกษาความเป็นมาของประชาคมอาเซียน บทบาทสำคัญของอาเซียน กับการส่งเสริมสุขภาพ เครือข่ายหน่วยงานทางสุขศึกษาและพลศึกษาในประชาคมอาเซียน ประเด็นและแนวโน้มสำคัญทางสุขศึกษาและพลศึกษาที่กระทบต่อการมั่นคงของอาเซียน</p>	3(3-0-6)	<p>สขป312 การสาธารณสุขและระบบสุขภาพของอาเซียน HEA312 Public health and health systems of ASEAN</p> <p>ศึกษาความเชื่อมโยงระบบสุขภาพของประเทศไทยกับนโยบายสุขภาพอาเซียน ประชาคมอาเซียนกับการขับเคลื่อนความร่วมมือด้านสุขภาพ ปัญหา ภัยคุกคาม ที่มีผลกระทบต่อสุขภาพ</p>	3(3-0-6)	<input checked="" type="checkbox"/> ปรับปรุงรหัสวิชา <input checked="" type="checkbox"/> ปรับปรุงชื่อรายวิชา <input type="checkbox"/> ปรับปรุงจำนวนหน่วยกิต <input checked="" type="checkbox"/> ปรับปรุงคำอธิบายรายวิชา <input type="checkbox"/> รายวิชาใหม่ <input type="checkbox"/> คงเดิม
<p>พลบ103 ภาษาอังกฤษสำหรับวิชาชีพสุขภาพศึกษาและพลศึกษา PEI103 Professional English for Health and Physical Education</p> <p>ศึกษาหลักการ และฝึกทักษะการใช้ภาษาอังกฤษสำหรับวิชาชีพสุขภาพศึกษาและพลศึกษา มุ่งเน้นการทักษะสื่อสารการฟัง พูด อ่าน และเขียนภาษาอังกฤษเพื่อการพัฒนาวิชาชีพ</p>	3(3-0-6)	<p>สขป201 ภาษาอังกฤษสำหรับวิชาชีพสุขภาพศึกษา PHA201 English for Health Education Profession</p> <p>ศึกษาภาษาอังกฤษเพื่อการสื่อสารทางสุขภาพ การฟัง พูด อ่าน และเขียนภาษาอังกฤษทางวิชาการและวิชาชีพสุขภาพ การประยุกต์ใช้ภาษาอังกฤษในการจัดการเรียนรู้ทางสุขภาพและการพัฒนาพฤติกรรมสุขภาพ</p>	3(3-0-6)	<input checked="" type="checkbox"/> ปรับปรุงรหัสวิชา <input checked="" type="checkbox"/> ปรับปรุงชื่อรายวิชา <input type="checkbox"/> ปรับปรุงจำนวนหน่วยกิต <input checked="" type="checkbox"/> ปรับปรุงคำอธิบายรายวิชา <input type="checkbox"/> รายวิชาใหม่ <input type="checkbox"/> คงเดิม

รายวิชาและคำอธิบายรายวิชา หลักสูตรปรับปรุง พ.ศ.2556 (หลักสูตรเดิม)		รายวิชาและคำอธิบายรายวิชา หลักสูตรปรับปรุง พ.ศ.2560		หมายเหตุ
กลุ่มวิชาเอกศึกษาไม่น้อยกว่า	82 นก.	กลุ่มวิชาเอกศึกษาไม่น้อยกว่า	78 นก.	
พลบ401 สัมมนาสุขศึกษาและพลศึกษา PEI401 Seminar in Health and Physical Education การคิดวิเคราะห์ สังเคราะห์ และการวิพากษ์เพื่อบูรณาการความรู้เกี่ยวกับแนวคิดทฤษฎีและหลักการทางสุขศึกษาและพลศึกษาไปใช้ในการจัดการเรียนรู้ เพื่อพัฒนาผู้เรียน และการวิจัยต่อยอดองค์ความรู้ ความเป็นผู้นำในการปฏิบัติงานอย่างมีวิสัยทัศน์ในการพัฒนาการจัดการเรียนรู้สุขศึกษาและ	3(2-2-5)	สขบ403 สัมมนาสุขศึกษา HEA403 Seminar in Health Education การคิดวิเคราะห์ สังเคราะห์ การวิพากษ์ และการอภิปรายองค์ความรู้ที่เกี่ยวข้องกับสุขศึกษาและสุขภาพ การบูรณาการความรู้ในการจัดการปัญหาสุขศึกษาและพฤติกรรมสุขภาพ	3(2-2-5)	<input checked="" type="checkbox"/> ปรับปรุงรหัสวิชา <input checked="" type="checkbox"/> ปรับปรุงชื่อรายวิชา <input type="checkbox"/> ปรับปรุงจำนวนหน่วยกิต <input checked="" type="checkbox"/> ปรับปรุงคำอธิบายรายวิชา <input type="checkbox"/> รายวิชาใหม่ <input type="checkbox"/> คงเดิม
พสข201 หลักการสุขศึกษา PHE201 Principles of Health Education ศึกษาแนวคิด หลักการทางสาธารณสุข ระบบสุขภาพ สถานการณ์ปัญหาสุขภาพและสาธารณสุขที่สำคัญของประเทศ และของโลก ประวัติ ปรัชญา แนวคิด ทฤษฎีทางสุขศึกษาและพฤติกรรมสุขภาพ เพื่อประยุกต์ใช้ในการปรับเปลี่ยนพฤติกรรมสุขภาพที่เชื่อมโยงกับสังคม วัฒนธรรม เศรษฐกิจ และการเมือง	3(3-0-6)	สขบ102 หลักการสาธารณสุขและสุขศึกษา HEB102 Principles of Public health and Health Education ศึกษาแนวคิด หลัก การทางสาธารณสุข ระบบสุขภาพ สถานการณ์ ปัญหาสุขภาพและสาธารณสุข ของประเทศ รวมถึงแนวคิด และทฤษฎีทางสุขศึกษาเพื่อประยุกต์ใช้ในการปรับเปลี่ยนพฤติกรรมสุขภาพที่ เชื่อมโยงกับสังคมวัฒนธรรมเศรษฐกิจและการเมือง	3(3-0-6)	<input checked="" type="checkbox"/> ปรับปรุงรหัสวิชา <input checked="" type="checkbox"/> ปรับปรุงชื่อรายวิชา <input type="checkbox"/> ปรับปรุงจำนวนหน่วยกิต <input checked="" type="checkbox"/> ปรับปรุงคำอธิบายรายวิชา <input type="checkbox"/> รายวิชาใหม่ <input type="checkbox"/> คงเดิม
พสข202 สุขภาพส่วนบุคคล PHE202 Personal Health ศึกษาการประเมินภาวะสุขภาพ การดูแลสุขภาพกาย สุขภาพจิต โดยประยุกต์ใช้หลักการทางสุขภาพคือ อาหารและการบริโภคเพื่อสุขภาพ การออกกำลังกายเพื่อสุขภาพ การจัดการอารมณ์ โดยมุ่งดูแลสุขภาพทั้งวัยเด็ก วัยรุ่น วัยผู้ใหญ่ และวัยสูงอายุ	3(3-0-6)	สขบ103 สุขภาพองค์รวม HEB103 Holistic Health ศึกษาความหมายและความสำคัญของสุขภาพ การประเมินภาวะสุขภาพ การสร้างเสริมสุขภาพกาย สุขภาพจิต และสุขภาพทางสังคม การดูแลสุขภาพในวัยเด็ก วัยรุ่น วัยผู้ใหญ่ และวัยสูงอายุโดยมีเป้าหมายเพื่อสุขภาพ	3(3-0-6)	<input checked="" type="checkbox"/> ปรับปรุงรหัสวิชา <input checked="" type="checkbox"/> ปรับปรุงชื่อรายวิชา <input type="checkbox"/> ปรับปรุงจำนวนหน่วยกิต <input checked="" type="checkbox"/> ปรับปรุงคำอธิบายรายวิชา <input type="checkbox"/> รายวิชาใหม่ <input type="checkbox"/> คงเดิม
พสข203 สุขภาพชุมชน PHE203 Community Health ศึกษาผลกระทบของการเปลี่ยนแปลงและปัญหาสุขภาพที่ส่งผล	3(3-0-6)	สขบ202 สุขภาพครอบครัวและชุมชน HEB202 Family and Community Health ศึกษาปัญหาสุขภาพส่วนบุคคลที่ส่งผลต่อสุขภาพครอบครัวและชุมชน	3(3-0-6)	<input checked="" type="checkbox"/> ปรับปรุงรหัสวิชา <input checked="" type="checkbox"/> ปรับปรุงชื่อรายวิชา <input type="checkbox"/> ปรับปรุงจำนวนหน่วยกิต

รายวิชาและคำอธิบายรายวิชา หลักสูตรปรับปรุง พ.ศ.2556 (หลักสูตรเดิม)		รายวิชาและคำอธิบายรายวิชา หลักสูตรปรับปรุง พ.ศ.2560		หมายเหตุ
กลุ่มวิชาเอกศึกษาไม่น้อยกว่า	82 นก.	กลุ่มวิชาเอกศึกษาไม่น้อยกว่า	78 นก.	
ต่อสุขภาพชุมชน แนวคิดการพึ่งตนเองทางสุขภาพ ระบบสุขภาพแบบพอเพียง การสร้างชุมชนเข้มแข็งด้านสุขภาพ สิ่งแวดล้อมทางสุขภาพ การฝึกปฏิบัตินำแนวคิดการพึ่งตนเองทางสุขภาพและระบบสุขภาพแบบพอเพียงไปประยุกต์ใช้ในระดับชุมชนอย่างเท่าทันต่อการเปลี่ยนแปลงเพื่อสร้างชุมชนเข้มแข็งด้านสุขภาพอย่างยั่งยืน รวมถึงการศึกษาตัวแบบในชุมชนท้องถิ่นที่นำแนวคิดการพึ่งตนเองทางสุขภาพและระบบสุขภาพแบบพอเพียงไปใช้อย่างได้ผล		แนวคิดการพึ่งตนเองทางสุขภาพ การสร้างครอบครัวและชุมชนเข้มแข็งด้านสุขภาพ การศึกษาตัวแบบครอบครัวและชุมชนในการนำแนวคิดการพึ่งตนเองทางสุขภาพและระบบสุขภาพแบบพอเพียงไปใช้อย่างได้ผล		<input checked="" type="checkbox"/> ปรับปรุงคำอธิบายรายวิชา <input type="checkbox"/> รายวิชาใหม่ <input type="checkbox"/> คงเดิม
พสข204 โรคและการป้องกันโรค PHE204 Disease and Disease Prevention ศึกษาชนิดและลักษณะของอาการของโรคติดเชื้อและโรคไร้เชื้อสาเหตุของโรค การวินิจฉัยอาการที่เกิดจากโรค ลักษณะการระบาดของโรค การป้องกันโรค และการควบคุมโรค รวมถึงปัจจัยเสี่ยงทางสุขภาพที่ทำให้เกิดโรค	3(3-0-6)	สขพ104 โรคและการป้องกันโรค HEB104 Disease and Disease Prevention ศึกษาชนิดและลักษณะของอาการของโรคติดเชื้อและโรคไร้เชื้อสาเหตุของโรค การวินิจฉัยลักษณะอาการของโรค การระบาดของโรค การป้องกันโรค และการควบคุมโรค รวมถึงปัจจัยเสี่ยงทางสุขภาพที่ทำให้เกิดโรค	3(3-0-6)	<input checked="" type="checkbox"/> ปรับปรุงรหัสวิชา <input type="checkbox"/> ปรับปรุงชื่อรายวิชา <input type="checkbox"/> ปรับปรุงจำนวนหน่วยกิต <input checked="" type="checkbox"/> ปรับปรุงคำอธิบายรายวิชา <input type="checkbox"/> รายวิชาใหม่ <input type="checkbox"/> คงเดิม
พสข301 ความปลอดภัยในชีวิต PHE301 Life safety ศึกษาอุบัติเหตุอุบัติภัย หลักการจัดการความปลอดภัยในสถานศึกษาและชุมชนกฎหมายเกี่ยวกับความปลอดภัย รวมถึงการฝึกทักษะในการปฐมพยาบาลสำหรับผู้ที่ได้รับบาดเจ็บหรือเจ็บป่วยกะทันหันให้พ้นจากอันตรายจากอุบัติเหตุอุบัติภัย	3(3-0-6)	สขพ301 ความปลอดภัยในชีวิต HEB301 Life safety ศึกษาพฤติกรรมเสี่ยงของมนุษย์ อุบัติเหตุอุบัติภัย หลักการจัดการความปลอดภัยในสถานศึกษาและชุมชน กฎหมายที่เกี่ยวข้องกับความปลอดภัย รวมถึงศึกษาและวิเคราะห์ความรุนแรงและการจัดการความรุนแรงของมนุษย์	3(3-0-6)	<input checked="" type="checkbox"/> ปรับปรุงรหัสวิชา <input type="checkbox"/> ปรับปรุงชื่อรายวิชา <input type="checkbox"/> ปรับปรุงจำนวนหน่วยกิต <input checked="" type="checkbox"/> ปรับปรุงคำอธิบายรายวิชา <input type="checkbox"/> รายวิชาใหม่ <input type="checkbox"/> คงเดิม
พสข302 การสร้างเสริมสุขภาพ PHE302 Health Promotion ศึกษาทฤษฎีทางจิตวิทยา กระบวนการและกลวิธีทางสุขภาพศึกษา	3(3-0-6)			<input type="checkbox"/> ปรับปรุงรหัสวิชา <input type="checkbox"/> ปรับปรุงชื่อรายวิชา <input type="checkbox"/> ปรับปรุงจำนวนหน่วยกิต

รายวิชาและคำอธิบายรายวิชา หลักสูตรปรับปรุง พ.ศ.2556 (หลักสูตรเดิม)		รายวิชาและคำอธิบายรายวิชา หลักสูตรปรับปรุง พ.ศ.2560		หมายเหตุ
กลุ่มวิชาเอกศึกษาไม่น้อยกว่า	82 นก.	กลุ่มวิชาเอกศึกษาไม่น้อยกว่า	78 นก.	
ตลอดจนการสื่อสารทางสุขภาพ เพื่อสร้างเสริมสุขภาพ วิธีสำรวจเพื่อวิเคราะห์ปัญหาสุขภาพ การวางแผนโครงการ การจัดโครงการสุขภาพ ทั้งในสถานศึกษาและชุมชน ตลอดจนการประเมินโครงการสุขภาพ				<input type="checkbox"/> ปรับปรุงคำอธิบายรายวิชา <input type="checkbox"/> รายวิชาใหม่ <input type="checkbox"/> คงเดิม <input checked="" type="checkbox"/> ยกเลิกรายวิชา
<p>พษข303 การบริการสุขภาพ PHE303 Health Services</p> <p>ศึกษา และฝึกทักษะงานบริการสุขภาพในสถานศึกษา การประเมินภาวะสุขภาพผู้เรียน การจัดทำระบบบันทึกสุขภาพ การจัดบริการอาหารกลางวัน การจัดการสิ่งแวดล้อมเพื่อสุขภาพในสถานศึกษา การแนะนำสุขภาพรวมถึงกระบวนการมีส่วนร่วมในบริการสุขภาพ ระหว่างบ้าน โรงเรียน ชุมชน และสถานบริการสาธารณสุข</p>	3(3-0-6)	<p>สขป301 การบริการสุขภาพและการจัดการสิ่งแวดล้อมทางสุขภาพ HEA301 Health Service and Environmental Health Management</p> <p>ศึกษางานบริการสุขภาพในสถานศึกษา การประเมินภาวะสุขภาพผู้เรียนและจัดทำระบบบันทึกสุขภาพ การบริหารจัดการห้องพยาบาล การเฝ้าระวังและการป้องกันโรค ระบบการประกันสุขภาพผู้เรียน โครงการอาหารกลางวันในโรงเรียน ศึกษาหลักการ ทฤษฎีการจัดการสิ่งแวดล้อมทางสุขภาพ การประเมินสภาพปัญหาสิ่งแวดล้อมในสถานศึกษาและชุมชนที่ส่งผลต่อสุขภาพ การวิเคราะห์ปัญหา การวางแผน และการดำเนินงานด้านการควบคุมสิ่งแวดล้อมทางสุขภาพ</p>	3(2-2-5)	<input checked="" type="checkbox"/> ปรับปรุงรหัสวิชา <input checked="" type="checkbox"/> ปรับปรุงชื่อรายวิชา <input checked="" type="checkbox"/> ปรับปรุงจำนวนหน่วยกิต <input checked="" type="checkbox"/> ปรับปรุงคำอธิบายรายวิชา <input type="checkbox"/> รายวิชาใหม่ <input type="checkbox"/> คงเดิม
<p>พษข304 สุขภาพผู้บริโภค PHE304 Consumer Health</p> <p>ศึกษาแนวคิดและหลักการเพื่อการบริโภคอย่างมีคุณค่าและคุ้มค่า การวิเคราะห์เพื่อพิจารณาเลือกซื้อ เลือกใช้ผลิตภัณฑ์ที่ส่งผลต่อสุขภาพ กฎหมายที่เกี่ยวข้องกับการคุ้มครองผู้บริโภค</p>	3(3-0-6)	<p>สขพ203 สุขภาพผู้บริโภค HEB203 Consumer Health</p> <p>ศึกษาแนวคิดและหลักการการบริโภคผลิตภัณฑ์และการใช้บริการอย่างมีคุณค่าและคุ้มค่า การวิเคราะห์ผลิตภัณฑ์และ การใช้บริการที่มีผลต่อสุขภาพ การคุ้มครองผู้บริโภค กฎหมายและหน่วยงานที่เกี่ยวข้องกับการคุ้มครองผู้บริโภค</p>	3(3-0-6)	<input checked="" type="checkbox"/> ปรับปรุงรหัสวิชา <input type="checkbox"/> ปรับปรุงชื่อรายวิชา <input type="checkbox"/> ปรับปรุงจำนวนหน่วยกิต <input checked="" type="checkbox"/> ปรับปรุงคำอธิบายรายวิชา <input type="checkbox"/> รายวิชาใหม่ <input type="checkbox"/> คงเดิม

รายวิชาและคำอธิบายรายวิชา หลักสูตรปรับปรุง พ.ศ.2556 (หลักสูตรเดิม)		รายวิชาและคำอธิบายรายวิชา หลักสูตรปรับปรุง พ.ศ.2560		หมายเหตุ
กลุ่มวิชาเอกศึกษาไม่น้อยกว่า	82 นก.	กลุ่มวิชาเอกศึกษาไม่น้อยกว่า	78 นก.	
<p>พสข305 อาหารและโภชนาการเพื่อสุขภาพ PHE305 Food and Nutrition for Health</p> <p>ศึกษาแนวคิด หลักการและทฤษฎีอาหารและโภชนาการต่อสุขภาพ บูรณาการหลักพฤติกรรมศาสตร์และหลักโภชนศาสตร์เพื่อจัดการปัญหาโภชนาการ ความปลอดภัยด้านอาหาร มาตรการพิทักษ์ประโยชน์ด้านอาหาร การปฏิบัติที่ถูกต้องเกี่ยวกับการบริโภคอาหารเพื่อสุขภาพ</p>	3(3-0-6)	<p>สขพ303 อาหารและโภชนาการเพื่อสุขภาพ HEB303 Food and Nutrition for Health</p> <p>ศึกษาแนวคิด หลักการและทฤษฎีทางอาหารและโภชนาการที่มีผลสุขภาพ การวิเคราะห์สารอาหาร การบริโภคตามความจำเป็นต้องการของบุคคล ประกอบด้วย อาหารกับพัฒนาการตามวัย อาหารที่เกี่ยวข้องกับโรคและการป้องกันโรค อาหารและผลิตภัณฑ์อาหารสุขภาพ รวมถึงบูรณาการหลักพฤติกรรมศาสตร์และหลักโภชนศาสตร์ในการจัดการปัญหาโภชนาการ</p>	3(3-0-6)	<input checked="" type="checkbox"/> ปรับปรุงรหัสวิชา <input type="checkbox"/> ปรับปรุงชื่อรายวิชา <input type="checkbox"/> ปรับปรุงจำนวนหน่วยกิต <input checked="" type="checkbox"/> ปรับปรุงคำอธิบายรายวิชา <input type="checkbox"/> รายวิชาใหม่ <input type="checkbox"/> คงเดิม
<p>พสข306 วิถีชีวิตและภูมิปัญญาไทยเพื่อสุขภาพ PHE306 Thai Lifestyle and Traditional Knowledge For Health</p> <p>ศึกษาองค์ความรู้จากภูมิปัญญาไทยเพื่อการสร้างเสริมสุขภาพโดยมุ่งเน้นความเชื่อ ประเพณี วัฒนธรรมที่เกี่ยวข้องกับสุขภาพ การแพทย์แผนไทย และสมุนไพรไทย รูปแบบการดำเนินชีวิตโดยนำภูมิปัญญาท้องถิ่นมาประยุกต์ในการสร้างเสริมสุขภาพทั้งส่วนบุคคลและชุมชน</p>	3(3-0-6)	<p>สขป308 วิถีชีวิตและภูมิปัญญาไทยเพื่อสุขภาพ HEA308 Thai Lifestyle and Traditional Knowledge For Health</p> <p>ศึกษาองค์ความรู้จากภูมิปัญญาไทยเพื่อการสร้างเสริมสุขภาพโดยมุ่งเน้นความเชื่อ ประเพณีวัฒนธรรมที่เกี่ยวข้องกับสุขภาพ การแพทย์แผนไทย สมุนไพรไทย รูปแบบการดำเนินชีวิตโดยนำภูมิปัญญาไทยมาประยุกต์ในการสร้างเสริมสุขภาพทั้งส่วนบุคคลและชุมชน</p>	3(2-2-5)	<input checked="" type="checkbox"/> ปรับปรุงรหัสวิชา <input type="checkbox"/> ปรับปรุงชื่อรายวิชา <input checked="" type="checkbox"/> ปรับปรุงจำนวนหน่วยกิต <input type="checkbox"/> ปรับปรุงคำอธิบายรายวิชา <input type="checkbox"/> รายวิชาใหม่ <input type="checkbox"/> คงเดิม
<p>พสข401 การออกแบบการวิจัย การวัดและการประเมินผลทางสุขภาพ ศึกษา</p> <p>PHE401 Research Design, Measurement and Evaluation in Health Education</p> <p>ศึกษาหลักการ แนวคิด ทฤษฎี รูปแบบ กระบวนการ เทคนิค การวิจัย การวัดและการประเมินผลทางสุขภาพ การสร้างและเลือกใช้เครื่องมือวิจัย วัดและประเมินผล การตรวจสอบและพัฒนาคุณภาพของเครื่องมือ การออกแบบการวิจัยทางสุขภาพและส่งเสริมสุขภาพ การสร้างข้อสอบและแบบวัดความรู้ เจตคติ และการปฏิบัติตนทาง</p>	3(2-2-5)	<p>สขป303 การวิจัยทางสุขภาพศึกษาและพฤติกรรมสุขภาพ HEA303 Research in Health Education and Health Behavior</p> <p>ศึกษาหลักการ แนวคิด ทฤษฎี รูปแบบ กระบวนการ เทคนิคการวิจัย การสร้างและเลือกใช้เครื่องมือวิจัย การตรวจสอบและพัฒนาคุณภาพเครื่องมือวิจัย การออกแบบการวิจัยทางสุขภาพศึกษาและพฤติกรรมสุขภาพ การเก็บรวบรวมข้อมูล การเลือกใช้สถิติวิเคราะห์ข้อมูล การสรุปอภิปรายผล การเขียนรายงาน และการนำเสนอผลงานวิจัยทางสุขภาพศึกษาและพฤติกรรมสุขภาพ</p>	3(2-2-5)	<input checked="" type="checkbox"/> ปรับปรุงรหัสวิชา <input checked="" type="checkbox"/> ปรับปรุงชื่อรายวิชา <input type="checkbox"/> ปรับปรุงจำนวนหน่วยกิต <input checked="" type="checkbox"/> ปรับปรุงคำอธิบายรายวิชา <input type="checkbox"/> รายวิชาใหม่ <input type="checkbox"/> คงเดิม

รายวิชาและคำอธิบายรายวิชา หลักสูตรปรับปรุง พ.ศ.2556 (หลักสูตรเดิม)		รายวิชาและคำอธิบายรายวิชา หลักสูตรปรับปรุง พ.ศ.2560		หมายเหตุ
กลุ่มวิชาเอกสุขภาพไม่น้อยกว่า	82 นก.	กลุ่มวิชาเอกสุขภาพไม่น้อยกว่า	78 นก.	
สุขภาพ การกำหนดเกณฑ์และดัชนีการประเมินผลเพื่อพัฒนาผู้เรียนในรูปแบบต่างๆ การเก็บรวบรวมข้อมูล การวิเคราะห์ข้อมูล การเลือกใช้สถิติวิเคราะห์ การสรุปผล การเขียนรายงาน และการนำเสนอผลงานวิจัย การวัดและการประเมินผลทางสุขภาพและการส่งเสริมสุขภาพ				
พสข402 ภาวะผู้นำสุขภาพและการสร้างการมีส่วนร่วมของภาคีเครือข่าย PHE402 Health Education Leadership and Partnership Network Promotion ศึกษาแนวคิด หลักการ ทฤษฎีผู้นำ คุณลักษณะ บทบาทหน้าที่ และสมรรถนะผู้นำทางสุขภาพ แนวคิด ทฤษฎีการมีส่วนร่วม การสร้างภาคีเครือข่ายสุขภาพในลักษณะต่างๆ การใช้ภาวะผู้นำในการเสริมสร้างการมีส่วนร่วมของภาคีเครือข่ายเพื่อพัฒนางานสุขภาพอย่างมีคุณภาพ การจัดการความขัดแย้งในกลุ่มและระหว่างกลุ่ม การแก้ไขปัญหาและการตัดสินใจ การเข้ามามีส่วนร่วมในการจัดบริการงานสุขภาพ การประสานงาน การพัฒนานโยบายสุขภาพ ตลอดจนการพัฒนาศมรรถนะผู้นำเพื่อการเปลี่ยนแปลงและพัฒนางานสุขภาพ	3(3-0-6)	สขป311 ภาวะผู้นำสุขภาพและการสร้างการมีส่วนร่วมของภาคีเครือข่าย HEA311 Health Education Leadership and Partnership Network Promotion ศึกษาแนวคิด หลักการ ทฤษฎีผู้นำ คุณลักษณะ บทบาทหน้าที่ และสมรรถนะผู้นำทางสุขภาพ แนวคิด ทฤษฎีการมีส่วนร่วมการสร้างภาคีเครือข่ายสุขภาพ การใช้ภาวะผู้นำในการเสริมสร้างการมีส่วนร่วมของภาคีเครือข่ายเพื่อพัฒนางานสุขภาพ การจัดการความขัดแย้งในกลุ่มและระหว่างกลุ่ม การจัดการปัญหาทางสุขภาพ การพัฒนาสมรรถนะผู้นำการเปลี่ยนแปลงงานสุขภาพ	3(3-0-6)	<input checked="" type="checkbox"/> ปรับปรุงรหัสวิชา <input type="checkbox"/> ปรับปรุงชื่อรายวิชา <input type="checkbox"/> ปรับปรุงจำนวนหน่วยกิต <input checked="" type="checkbox"/> ปรับปรุงคำอธิบายรายวิชา <input type="checkbox"/> รายวิชาใหม่ <input type="checkbox"/> คงเดิม
พสข403 เทคโนโลยีและนวัตกรรมการจัดการเรียนรู้สุขภาพ PHE403 Technology and Innovation for Health Education Learning Management ศึกษาความสำคัญ บทบาทและอิทธิพลของเทคโนโลยีและนวัตกรรมที่มีต่อการจัดการเรียนรู้ สุขศึกษา อิทธิพลของเทคโนโลยีและนวัตกรรมต่อการพฤติกรรมสุขภาพ รูปแบบของเทคโนโลยีและนวัตกรรมทางสุขภาพ แนวคิด และเทคนิคการออกแบบและสร้างสื่อสุขภาพ การสื่อสารผ่านระบบคอมพิวเตอร์ การออกแบบและการสร้าง	3(3-0-6)	สขป402 เทคโนโลยีและนวัตกรรมการจัดการเรียนรู้สุขภาพ HEA402 Technology and Innovation for Health Education Learning Management ศึกษาความสำคัญของเทคโนโลยีและนวัตกรรมที่มีต่อการจัดการเรียนรู้สุขภาพ อิทธิพลของเทคโนโลยีและนวัตกรรมต่อการพฤติกรรมสุขภาพ รูปแบบของเทคโนโลยีและนวัตกรรมทางสุขภาพ สร้างสื่อและนวัตกรรมทางสุขภาพ	3(2-2-5)	<input checked="" type="checkbox"/> ปรับปรุงรหัสวิชา <input type="checkbox"/> ปรับปรุงชื่อรายวิชา <input checked="" type="checkbox"/> ปรับปรุงจำนวนหน่วยกิต <input checked="" type="checkbox"/> ปรับปรุงคำอธิบายรายวิชา <input type="checkbox"/> รายวิชาใหม่ <input type="checkbox"/> คงเดิม

รายวิชาและคำอธิบายรายวิชา หลักสูตรปรับปรุง พ.ศ.2556 (หลักสูตรเดิม)		รายวิชาและคำอธิบายรายวิชา หลักสูตรปรับปรุง พ.ศ.2560		หมายเหตุ
กลุ่มวิชาเอกสุขภาพไม่น้อยกว่า	82 นก.	กลุ่มวิชาเอกสุขภาพไม่น้อยกว่า	78 นก.	
บทเรียนออนไลน์ทางสุขภาพ				
<p>พสข404 การแนะแนวสุขภาพ PHE404 Health Guidance</p> <p>ศึกษาหลักการ ความสำคัญของการแนะแนวสุขภาพ แนวคิด วิธีการจัดกิจกรรมการจัดบริการแนะแนวสุขภาพ และการประเมิน โครงการแนะแนวสุขภาพในสถานศึกษา</p>	3(3-0-6)	<p>สขป307 การแนะแนวสุขภาพ HEA307 Health Guidance</p> <p>ศึกษาหลักการความสำคัญของการแนะแนวสุขภาพแนวคิด วิธีการ จัดกิจกรรมการจัดบริการแนะแนวสุขภาพ การประเมินโครงการแนะแนว สุขภาพในสถานศึกษา</p>	3(3-0-6)	<input checked="" type="checkbox"/> ปรับปรุงรหัสวิชา <input type="checkbox"/> ปรับปรุงชื่อรายวิชา <input type="checkbox"/> ปรับปรุงจำนวนหน่วยกิต <input type="checkbox"/> ปรับปรุงคำอธิบายรายวิชา <input type="checkbox"/> รายวิชาใหม่ <input type="checkbox"/> คงเดิม
<p>พสข211 การพัฒนาสมรรถภาพทางกายเพื่อสุขภาพ PHE211 Physical Fitness Development for Health</p> <p>ศึกษาความสามารถของระบบต่างๆ ของร่างกายเชิงสรีรวิทยา เพื่อออกแบบรูปแบบการฝึกเพื่อเสริมสร้างสมรรถนะระบบไหลเวียน โลหิตและระบบหายใจ ความยืดหยุ่นร่างกาย ความอดทนและความ แข็งแรง เพื่อป้องกันโรคที่เกิดจากภาวะการขาด</p>	3(3-0-6)	<p>สขป101 สมรรถภาพทางกายเพื่อสุขภาพ HEA303 Health Related Physical Fitness</p> <p>ศึกษาองค์ประกอบของสมรรถภาพทางการที่มีผลต่อสุขภาพ การ ประเมินสมรรถภาพทางกายวิเคราะห์ทักษะทางกลไกของร่างกาย ระบบ พลังงานของร่างกาย การออกแบบการเคลื่อนไหวร่างกาย การประยุกต์ใช้ องค์ความรู้สมรรถภาพทางกายในการสร้างเสริมสุขภาพ</p>	3(2-2-5)	<input checked="" type="checkbox"/> ปรับปรุงรหัสวิชา <input checked="" type="checkbox"/> ปรับปรุงชื่อรายวิชา <input checked="" type="checkbox"/> ปรับปรุงจำนวนหน่วยกิต <input checked="" type="checkbox"/> ปรับปรุงคำอธิบายรายวิชา <input type="checkbox"/> รายวิชาใหม่ <input type="checkbox"/> คงเดิม
<p>พสข212 การจัดการสิ่งแวดล้อมทางสุขภาพ PHE212 Environmental Health Management</p> <p>ศึกษาหลักการและทฤษฎีความสัมพันธ์ระหว่างมนุษย์กับสิ่งแวดล้อมที่ เกี่ยวข้องกับสุขภาพ ทฤษฎีทางการจัดการที่นำมาประยุกต์ในการ จัดการสิ่งแวดล้อมทางสุขภาพ การประเมินสภาพปัญหาสิ่งแวดล้อมใน สถานศึกษาและชุมชนที่ส่งผลต่อสุขภาพ การวิเคราะห์ปัญหา การ วางแผน และการดำเนินงานด้านการควบคุมสิ่งแวดล้อมให้ถูก สุขลักษณะ</p>	3(3-0-6)			<input type="checkbox"/> ปรับปรุงรหัสวิชา <input type="checkbox"/> ปรับปรุงชื่อรายวิชา <input type="checkbox"/> ปรับปรุงจำนวนหน่วยกิต <input type="checkbox"/> ปรับปรุงคำอธิบายรายวิชา <input type="checkbox"/> รายวิชาใหม่ <input type="checkbox"/> คงเดิม <input checked="" type="checkbox"/> ยกเลิกรายวิชา

รายวิชาและคำอธิบายรายวิชา หลักสูตรปรับปรุง พ.ศ.2556 (หลักสูตรเดิม)		รายวิชาและคำอธิบายรายวิชา หลักสูตรปรับปรุง พ.ศ.2560		หมายเหตุ
กลุ่มวิชาเอกศึกษาไม่น้อยกว่า	82 นก.	กลุ่มวิชาเอกศึกษาไม่น้อยกว่า	78 นก.	
<p>พสข213 สุขภาพจิต PHE213 Mental Health</p> <p>ศึกษาความสำคัญของสุขภาพจิต ลักษณะอาการเบื้องต้นของผู้มีปัญหาสุขภาพจิต อารมณ์และความเครียด ทฤษฎีทางจิตวิทยาที่เกี่ยวข้องกับสุขภาพจิต พัฒนาการทางจิตและอารมณ์ ปัจจัยที่มีผลต่อสุขภาพจิต การประเมินภาวะทางจิต ความผิดปกติทางจิต การส่งเสริมสุขภาพจิตทั้งในระดับบุคคล ครอบครัวและชุมชน</p>	3(3-0-6)	<p>สขป306 สุขภาพจิตและการให้คำปรึกษาทางสุขภาพ HEA306 Mental Health and Health Counseling</p> <p>ศึกษาความหมายและพัฒนาการทางจิตวิทยา ทฤษฎีทางจิตวิทยาที่มีผลต่อสุขภาพจิต การพัฒนาสุขภาพจิตของบุคคลตามวัย ครอบครัว และชุมชน การวิเคราะห์ปัญหาสุขภาพจิตกระบวนการให้คำปรึกษาและจิตวิทยาบำบัดเบื้องต้น</p>	3(2-2-5)	<input checked="" type="checkbox"/> ปรับปรุงรหัสวิชา <input checked="" type="checkbox"/> ปรับปรุงชื่อรายวิชา <input checked="" type="checkbox"/> ปรับปรุงจำนวนหน่วยกิต <input checked="" type="checkbox"/> ปรับปรุงคำอธิบายรายวิชา <input type="checkbox"/> รายวิชาใหม่ <input type="checkbox"/> คงเดิม
<p>พสข214 สิ่งเสพติดศึกษา PHE214 Addiction Education</p> <p>ศึกษาองค์ความรู้เกี่ยวกับสิ่งเสพติด สาเหตุและปัจจัยที่มีอิทธิพลต่อการเสพติด ผลของสารเสพติดที่มีต่อสุขภาพ ความเกี่ยวข้องและผลกระทบของการเสพติดสิ่งเสพติดต่างๆที่มีต่อระดับบุคคล ครอบครัว ชุมชน และสังคมโดยรวม การวางแผนการดำเนินงานเพื่อป้องกันและแก้ไขปัญหาสิ่งเสพติดในสถานศึกษาและชุมชน</p>	3(3-0-6)	<p>สขพ204 สิ่งเสพติดศึกษา HEB204 Addiction Education</p> <p>ศึกษาองค์ความรู้เกี่ยวกับสิ่งเสพติด สาเหตุและปัจจัยที่มีอิทธิพลต่อการเสพติด ผลของสารเสพติดที่มีต่อสุขภาพ ความเกี่ยวข้องและผลกระทบของการเสพติดสิ่งเสพติดที่มีต่อระดับบุคคล ครอบครัว ชุมชน และสังคม การวางแผนการดำเนินงานป้องกันและแก้ไขปัญหาสิ่งเสพติดในสถานศึกษา</p>	3(3-0-6)	<input checked="" type="checkbox"/> ปรับปรุงรหัสวิชา <input type="checkbox"/> ปรับปรุงชื่อรายวิชา <input type="checkbox"/> ปรับปรุงจำนวนหน่วยกิต <input checked="" type="checkbox"/> ปรับปรุงคำอธิบายรายวิชา <input type="checkbox"/> รายวิชาใหม่ <input type="checkbox"/> คงเดิม
<p>พสข215 ทันตสุขภาพ PHE215 Dental Health</p> <p>ศึกษาโครงสร้างของช่องปาก ความผิดปกติของฟัน โรคในช่องปาก การควบคุมและป้องกันปัญหาสุขภาพของช่องปากและฟัน การตรวจช่องปาก การสำรวจพฤติกรรมทันตสุขภาพ หลักการวินิจฉัยปัญหาทันตสุขภาพ การเฝ้าระวังทันตสุขภาพ รูปแบบของการดำเนินงานทันตสาธารณสุขในสถานศึกษาและชุมชน แผนงานทันตสาธารณสุขและหน่วยงานทางทันตสาธารณสุข</p>	3(3-0-6)	<p>สขป304 ทันตสุขภาพ HEA304 Dental Health</p> <p>ศึกษาโครงสร้างของช่องปาก ความผิดปกติของฟันโรคในช่องปาก การควบคุมและป้องกันปัญหาสุขภาพของช่องปากและฟัน การตรวจช่องปาก การสำรวจพฤติกรรมทันตสุขภาพ หลักการวินิจฉัยปัญหาทันตสุขภาพ การเฝ้าระวังทันตสุขภาพ รูปแบบของการดำเนินงานทันตสาธารณสุขในสถานศึกษาและชุมชน แผนงานทันตสาธารณสุขและหน่วยงานทางทันตสาธารณสุข</p>	3(2-2-5)	<input checked="" type="checkbox"/> ปรับปรุงรหัสวิชา <input type="checkbox"/> ปรับปรุงชื่อรายวิชา <input checked="" type="checkbox"/> ปรับปรุงจำนวนหน่วยกิต <input type="checkbox"/> ปรับปรุงคำอธิบายรายวิชา <input type="checkbox"/> รายวิชาใหม่ <input type="checkbox"/> คงเดิม

รายวิชาและคำอธิบายรายวิชา หลักสูตรปรับปรุง พ.ศ.2556 (หลักสูตรเดิม)		รายวิชาและคำอธิบายรายวิชา หลักสูตรปรับปรุง พ.ศ.2560		หมายเหตุ
กลุ่มวิชาเอกศึกษาไม่น้อยกว่า	82 นก.	กลุ่มวิชาเอกศึกษาไม่น้อยกว่า	78 นก.	
<p>พสข311 ทักษะชีวิตและวิกฤตสุขภาพ PHE311 Life Skills and Health Crisis</p> <p>ศึกษาความหมายและความสำคัญของทักษะชีวิต กระบวนการพัฒนาทักษะชีวิต เทคนิคและรูปแบบของทักษะชีวิตในการคุณภาพชีวิตโดยเฉพาะประเด็นด้านการป้องกันตนเองจากวิกฤตสุขภาพ โดยเฉพาะพฤติกรรมเสี่ยงทางเพศ และสิ่งเสพติด</p>	3(3-0-6)	<p>สขป302 ทักษะชีวิตและวิกฤตสุขภาพ HEA302 Life Skills and Health Crisis</p> <p>ศึกษาความหมายและความสำคัญของทักษะชีวิต แนวคิดที่เกี่ยวข้องกับทักษะชีวิต รูปแบบของทักษะชีวิต สถานการณ์วิกฤตสุขภาพของบุคคล ครอบครัว ชุมชน และประชาคมโลก การประยุกต์ใช้ทักษะชีวิตในการจัดการปัญหาวิกฤตสุขภาพ</p>	3(2-2-5)	<input checked="" type="checkbox"/> ปรับปรุงรหัสวิชา <input type="checkbox"/> ปรับปรุงชื่อรายวิชา <input checked="" type="checkbox"/> ปรับปรุงจำนวนหน่วยกิต <input checked="" type="checkbox"/> ปรับปรุงคำอธิบายรายวิชา <input type="checkbox"/> รายวิชาใหม่ <input type="checkbox"/> คงเดิม
<p>พสข312 กิจกรรมสุขศึกษาและการสื่อสารสุขภาพ PHE312 Health Education Activities and Health Communication</p> <p>ศึกษาองค์ความรู้ในปัญหาสุขภาพแนวทางการแก้ไขปัญหาสุขภาพด้วยกิจกรรมทางสุขศึกษา ปัจจัยที่มีอิทธิพลต่อการรับรู้อำนาจและทัศนคติเพื่อการเปลี่ยนแปลงพฤติกรรมสุขภาพ โดยเน้นกระบวนการสื่อสารภายในบุคคล การสื่อสารระหว่างบุคคลรสื่อสารกลุ่มใหญ่การสื่อสารสาธารณะการสื่อสารองค์กรและการสื่อสารมวลชน</p>	3(2-2-5)			<input type="checkbox"/> ปรับปรุงรหัสวิชา <input type="checkbox"/> ปรับปรุงชื่อรายวิชา <input type="checkbox"/> ปรับปรุงจำนวนหน่วยกิต <input type="checkbox"/> ปรับปรุงคำอธิบายรายวิชา <input type="checkbox"/> รายวิชาใหม่ <input type="checkbox"/> คงเดิม <input checked="" type="checkbox"/> ยกเลิกรายวิชา
<p>พสข313 การพัฒนาแหล่งการเรียนรู้และเครือข่ายการเรียนรู้ทางสุขภาพ PHE313 Learning Resources and Learning Networks Development</p> <p>ศึกษาแนวคิด สภาพ ปัญหาของแหล่งการเรียนรู้ตลอดชีวิตในชุมชน ประเภท ลักษณะ องค์ประกอบ ของแหล่งการเรียนรู้ และเครือข่ายการเรียนรู้ และบทบาทของแหล่งการเรียนรู้ต่อการศึกษาไทย แนวทางการพัฒนาและให้บริการแหล่งการเรียนรู้ที่สอดคล้องกับสภาพกลุ่มเป้าหมาย ชุมชน และสังคม การพัฒนาและบริหารจัดการแหล่งการเรียนรู้และเครือข่ายการเรียนรู้ เพื่อส่งเสริมการเรียนรู้ตลอดชีวิต</p>	3(3-0-6)	<p>สขป310 การพัฒนาแหล่งการเรียนรู้และเครือข่ายการเรียนรู้ทางสุขภาพ HEA310 Learning Resources and Learning Networks Development</p> <p>ศึกษาแนวคิดสภาพปัญหาของแหล่งการเรียนรู้ตลอดชีวิตในชุมชน ประเภท ลักษณะ องค์ประกอบของแหล่งการเรียนรู้ เครือข่ายการเรียนรู้ บทบาทของแหล่งการเรียนรู้ที่มีต่อสุขภาพ แนวทางการพัฒนาและให้บริการแหล่งการเรียนรู้ทางสุขภาพ การพัฒนาและจัดการแหล่งการเรียนรู้และเครือข่ายการเรียนรู้ทางสุขภาพ</p>	3(3-0-6)	<input checked="" type="checkbox"/> ปรับปรุงรหัสวิชา <input type="checkbox"/> ปรับปรุงชื่อรายวิชา <input type="checkbox"/> ปรับปรุงจำนวนหน่วยกิต <input checked="" type="checkbox"/> ปรับปรุงคำอธิบายรายวิชา <input type="checkbox"/> รายวิชาใหม่ <input type="checkbox"/> คงเดิม

รายวิชาและคำอธิบายรายวิชา หลักสูตรปรับปรุง พ.ศ.2556 (หลักสูตรเดิม)		รายวิชาและคำอธิบายรายวิชา หลักสูตรปรับปรุง พ.ศ.2560		หมายเหตุ
กลุ่มวิชาเอกศึกษาไม่น้อยกว่า	82 นก.	กลุ่มวิชาเอกศึกษาไม่น้อยกว่า	78 นก.	
ของชุมชน				
<p>พสข314 เพศศึกษา PHE314 Sex Education</p> <p>ศึกษาความหมายของเพศ และเพศวิถี การเรียนรู้เรื่องเพศ ความเชื่อในเรื่องเพศ พัฒนาการทางเพศ อนามัยเจริญพันธุ์ สุขภาพ และพฤติกรรมเสี่ยงทางเพศ ปัญหาเรื่องเพศในสังคมและชุมชน โดยเฉพาะปัญหาทางเพศในวัยรุ่น แนวทางการจัดการเรียนรู้เรื่องเพศศึกษา และวิธีการแก้ปัญหาทางเพศที่เหมาะสม</p>	3(3-0-6)	<p>สขพ205 เพศศึกษา HEB205 Sex Education</p> <p>ศึกษาความหมายของเพศและเพศวิถี การเรียนรู้เรื่องเพศ ความเชื่อในเรื่องเพศ พัฒนาการทางเพศ อนามัยเจริญพันธุ์ สุขภาพและพฤติกรรมเสี่ยงทางเพศ ปัญหาเรื่องเพศในสังคมและชุมชน โดยเฉพาะปัญหาทางเพศในวัยรุ่น แนวทางการจัดการเรียนรู้เรื่องเพศศึกษา และวิธีการแก้ปัญหาทางเพศที่เหมาะสม</p>	3(3-0-6)	<input checked="" type="checkbox"/> ปรับปรุงรหัสวิชา <input type="checkbox"/> ปรับปรุงชื่อรายวิชา <input type="checkbox"/> ปรับปรุงจำนวนหน่วยกิต <input checked="" type="checkbox"/> ปรับปรุงคำอธิบายรายวิชา <input type="checkbox"/> รายวิชาใหม่ <input type="checkbox"/> คงเดิม
<p>พสข411 การวางแผน การดำเนินงานและการประเมินผลโครงการสุขภาพ PHE411 Health Project Planning, Implementation and Evaluation</p> <p>ศึกษาหลักการ แนวคิด ทฤษฎีการวางแผนและประเมินผล การสำรวจข้อมูลเพื่อวิเคราะห์ปัญหาสุขภาพ วางแผนโครงการ กำหนดแนวทางการดำเนินงานโครงการเพื่อแก้ปัญหาสุขภาพของกลุ่มเป้าหมาย การบริหารจัดการโครงการ ฝึกปฏิบัติการออกแบบ เครื่องมือประเมินผล การกำหนดตัวชี้วัดและเกณฑ์การประเมินโครงการสุขภาพ</p>	3(2-2-5)	<p>สขป401 การจัดการโครงการสุขภาพ และการประเมิน HEA401 Health Project Management and Evaluation</p> <p>ศึกษาหลักการ ทฤษฎี การจัดการโครงการสุขภาพ การสำรวจปัญหาสุขภาพ วิเคราะห์ปัจจัยที่ส่งผลต่อสุขภาพ การวางแผนโครงการสุขภาพ การจัดการปัญหาสุขภาพ การดำเนินการจัดโครงการสุขภาพในโรงเรียน ตลอดจนการประเมินผลโครงการ และการรายงานผลดำเนินการโครงการสุขภาพ</p>	3(2-2-5)	<input checked="" type="checkbox"/> ปรับปรุงรหัสวิชา <input checked="" type="checkbox"/> ปรับปรุงชื่อรายวิชา <input checked="" type="checkbox"/> ปรับปรุงจำนวนหน่วยกิต <input checked="" type="checkbox"/> ปรับปรุงคำอธิบายรายวิชา <input type="checkbox"/> รายวิชาใหม่ <input type="checkbox"/> คงเดิม
<p>พสข412 การปฐมพยาบาลและการป้องกันการบาดเจ็บ PHE412 First Aid and Injuries Prevention</p> <p>ศึกษาหลักการ และฝึกทักษะในการปฐมพยาบาลผู้ที่ได้รับบาดเจ็บหรือเจ็บป่วยกระทันหันให้พ้นจากอันตรายและความพิการก่อนส่งไปให้แพทย์รักษา ฝึกทักษะการพันผ้า การเข้าเฝือก และการเคลื่อนย้ายผู้ป่วย การป้องกันความเสี่ยงจากการใช้ยา ประเภทของการ</p>	3(2-2-5)	<p>สขพ302 การปฐมพยาบาลและการป้องกันการบาดเจ็บ HEB302 First Aid and Injuries Prevention</p> <p>ศึกษาหลักการ และฝึกทักษะในการปฐมพยาบาล การวิเคราะห์อาการเจ็บป่วยเบื้องต้น การใช้ยาสามัญพื้นฐานสำหรับบรรเทาอาการเจ็บป่วย การดูแลผู้ที่ได้รับบาดเจ็บให้พ้นจากอันตรายและจากความพิการก่อนส่งต่อ</p>	3(2-2-5)	<input checked="" type="checkbox"/> ปรับปรุงรหัสวิชา <input type="checkbox"/> ปรับปรุงชื่อรายวิชา <input type="checkbox"/> ปรับปรุงจำนวนหน่วยกิต <input checked="" type="checkbox"/> ปรับปรุงคำอธิบายรายวิชา <input type="checkbox"/> รายวิชาใหม่

รายวิชาและคำอธิบายรายวิชา หลักสูตรปรับปรุง พ.ศ.2556 (หลักสูตรเดิม)		รายวิชาและคำอธิบายรายวิชา หลักสูตรปรับปรุง พ.ศ.2560		หมายเหตุ
กลุ่มวิชาเอกสุขภาพไม่น้อยกว่า	82 นก.	กลุ่มวิชาเอกสุขภาพไม่น้อยกว่า	78 นก.	
บาดเจ็บ ความผิดปกติที่เกิดขึ้นบ่อยๆ ในการกีฬา บั๊จจัยที่เป็นสาเหตุของการบาดเจ็บและความผิดปกติของร่างกายอันเนื่องจากการออกกำลังกายและเล่นกีฬา รวมถึงการป้องกันการบาดเจ็บ		แพทย์		<input type="checkbox"/> คงเดิม
พสข413 มาตรฐานงานสุขศึกษาและการจัดการงานสุขศึกษา PHE413 Health Education Standards and Health Education Management ศึกษาแนวคิด หลักการและทฤษฎี ที่เกี่ยวข้องกับการกำหนดมาตรฐาน ทฤษฎีการบริหารจัดการ ทั้งการบริหารวิชาการ การบริหารบุคคล การบริหารทรัพยากร การบริหารความเสี่ยง การวิเคราะห์กรอบการดำเนินงานสุขศึกษา องค์ประกอบที่เป็นสาระสำคัญของมาตรฐานงานสุขศึกษา การกำหนดตัวชี้วัดและกระบวนการบริหารจัดการที่มีประสิทธิภาพ เพื่อการบรรลุมาตรฐานงานสุขศึกษา	3(3-0-6)			<input type="checkbox"/> ปรับปรุงรหัสวิชา <input type="checkbox"/> ปรับปรุงชื่อรายวิชา <input type="checkbox"/> ปรับปรุงจำนวนหน่วยกิต <input type="checkbox"/> ปรับปรุงคำอธิบายรายวิชา <input type="checkbox"/> รายวิชาใหม่ <input type="checkbox"/> คงเดิม <input checked="" type="checkbox"/> ยกเลิกรายวิชา
พสข414 การจัดการความรู้ทางสุขศึกษา PHE414 Health Education Knowledge Management ศึกษาแนวคิดเกี่ยวกับการจัดการความรู้ การจัดการความรู้สำหรับสังคม ฐานความรู้และองค์การยุคใหม่ การจัดการความรู้และการบริหารองค์การเพื่อการเรียนรู้ การถอดบทเรียน การสังเคราะห์ความรู้ และการถ่ายทอดความรู้เพื่อพัฒนางานสุขศึกษา	3(3-0-6)	สขป314 การจัดการความรู้ทางสุขภาพ HEA314 Health Knowledge Management ศึกษาแนวคิด ทฤษฎีเกี่ยวกับการจัดการความรู้ การจัดการความรู้ทางสุขภาพ การถอดบทเรียน การสังเคราะห์ความรู้ และการถ่ายทอดความรู้ทางสุขภาพ	3(2-2-5)	<input checked="" type="checkbox"/> ปรับปรุงรหัสวิชา <input type="checkbox"/> ปรับปรุงชื่อรายวิชา <input checked="" type="checkbox"/> ปรับปรุงจำนวนหน่วยกิต <input checked="" type="checkbox"/> ปรับปรุงคำอธิบายรายวิชา <input type="checkbox"/> รายวิชาใหม่ <input type="checkbox"/> คงเดิม
พสข415 การศึกษาอิสระทางสุขศึกษา PHE415 Independent Study in Health Education ศึกษาค้นคว้า ทบทวนองค์ความรู้ด้านสุขศึกษา วิเคราะห์สภาพปัญหาทางสุขศึกษาในกลุ่มเป้าหมายที่ได้รับมอบหมาย จัดทำ	3(2-2-5)	สขป404 การศึกษาอิสระทางสุขศึกษา HEA404 Independent Study in Health Education ศึกษาค้นคว้าอิสระในหัวข้อเรื่องที่สนใจทางสุขศึกษา ตามข้อกำหนดของคณะกรรมการบริหารหลักสูตรการศึกษาบัณฑิตสาขาวิชาสุขศึกษา	3(2-2-5)	<input checked="" type="checkbox"/> ปรับปรุงรหัสวิชา <input type="checkbox"/> ปรับปรุงชื่อรายวิชา <input checked="" type="checkbox"/> ปรับปรุงจำนวนหน่วยกิต

รายวิชาและคำอธิบายรายวิชา หลักสูตรปรับปรุง พ.ศ.2556 (หลักสูตรเดิม)		รายวิชาและคำอธิบายรายวิชา หลักสูตรปรับปรุง พ.ศ.2560		หมายเหตุ
กลุ่มวิชาเอกศึกษาไม่น้อยกว่า	82 นก.	กลุ่มวิชาเอกศึกษาไม่น้อยกว่า	78 นก.	
โครงการ สร้างสรรค์หรือดำเนินการวิจัยที่เกี่ยวข้องกับงานสุศึกษา ภายใต้การแนะนำของอาจารย์ที่ปรึกษา		ภายใต้การควบคุมของอาจารย์ที่ปรึกษา		<input checked="" type="checkbox"/> ปรับปรุงคำอธิบายรายวิชา <input type="checkbox"/> รายวิชาใหม่ <input type="checkbox"/> คงเดิม
		สขพ201 จิตวิทยาทางสุศึกษา HEB201 Health Psychology ศึกษาแนวคิดและทฤษฎีทางจิตวิทยา โครงสร้างและการทำงานของจิต การรับรู้ การเรียนรู้ แรงจูงใจ ความเชื่อ เจตคติ รวมถึงจิตวิทยาพัฒนาการที่ เกี่ยวข้องกับการเรียนรู้ การนำองค์ความรู้ทางจิตวิทยานำมาประยุกต์ใช้ใน การเปลี่ยนแปลงพฤติกรรมสุขภาพ	3(3-0-6)	<input type="checkbox"/> ปรับปรุงรหัสวิชา <input type="checkbox"/> ปรับปรุงชื่อรายวิชา <input type="checkbox"/> ปรับปรุงจำนวนหน่วยกิต <input type="checkbox"/> ปรับปรุงคำอธิบายรายวิชา <input checked="" type="checkbox"/> รายวิชาใหม่ <input type="checkbox"/> คงเดิม
		สขป309 การบริหารงานสุศึกษา HEA309 Health Education Administration ศึกษาแนวคิด หลักการและทฤษฎีการบริหารวิชาการ การบริหาร บุคคล การบริหารทรัพยากร การบริหารความเสี่ยง การประยุกต์ใช้องค์ ความรู้ทางการบริหารในการพัฒนารูปแบบการดำเนินงานสุศึกษา	3(3-0-6)	<input type="checkbox"/> ปรับปรุงรหัสวิชา <input type="checkbox"/> ปรับปรุงชื่อรายวิชา <input type="checkbox"/> ปรับปรุงจำนวนหน่วยกิต <input type="checkbox"/> ปรับปรุงคำอธิบายรายวิชา <input checked="" type="checkbox"/> รายวิชาใหม่ <input type="checkbox"/> คงเดิม
		สขป305 สุขภาพผู้สูงอายุ HEA305 Healthy Aging ศึกษาการเปลี่ยนแปลงทางสุขภาพกาย สุขภาพจิต และสังคมของ ผู้สูงอายุ การวิเคราะห์สถานการณ์สังคมผู้สูงอายุ ปัจจัยที่ส่งผลกระทบต่อ สุขภาพผู้สูงอายุ กลวิธีการสร้างเสริมสุขภาพผู้สูงอายุ	3(3-0-6)	<input type="checkbox"/> ปรับปรุงรหัสวิชา <input type="checkbox"/> ปรับปรุงชื่อรายวิชา <input type="checkbox"/> ปรับปรุงจำนวนหน่วยกิต <input type="checkbox"/> ปรับปรุงคำอธิบายรายวิชา <input checked="" type="checkbox"/> รายวิชาใหม่ <input type="checkbox"/> คงเดิม

รายวิชาและคำอธิบายรายวิชา หลักสูตรปรับปรุง พ.ศ.2556 (หลักสูตรเดิม)		รายวิชาและคำอธิบายรายวิชา หลักสูตรปรับปรุง พ.ศ.2560		หมายเหตุ
กลุ่มวิชาเอกสุขศึกษาไม่น้อยกว่า	82 นก.	กลุ่มวิชาเอกสุขศึกษาไม่น้อยกว่า	78 นก.	
		สขป313 พลวัตสุขภาพโลก HEA313 Global Health ศึกษาการเปลี่ยนแปลงของโลกที่มีผลกระทบต่อสุขภาพ การจัดการ ปัญหาสุขภาพในบริบทของประชาคมโลก บทบาทและหน้าที่ขององค์การ อนามัยโลก หน่วยงานระดับชาติและนานาชาติที่เกี่ยวข้องกับสุขภาพ	3(3-0-6)	<input type="checkbox"/> ปรับปรุงรหัสวิชา <input type="checkbox"/> ปรับปรุงชื่อรายวิชา <input type="checkbox"/> ปรับปรุงจำนวนหน่วยกิต <input type="checkbox"/> ปรับปรุงคำอธิบายรายวิชา <input checked="" type="checkbox"/> รายวิชาใหม่ <input type="checkbox"/> คงเดิม
พสข405 การจัดการเรียนรู้สุขศึกษาระดับมัธยมศึกษา PHE405 Learning Management in Secondary Level Health Education ศึกษาและวิเคราะห์หลักการเรียนรู้ ทฤษฎี รูปแบบการจัดการ เรียนรู้ที่เน้นผู้เรียนเป็นสำคัญ ศึกษาและวิเคราะห์หลักสูตรแกนกลาง การศึกษาขั้นพื้นฐาน การออกแบบเพื่อวางแผนและการจัดการเรียนรู้ที่ หลากหลายเพื่อการสร้างเสริมสุขภาพในกลุ่มสาระสุขศึกษา บูรณาการ การจัดการเรียนรู้สำหรับผู้เรียนทั้งที่มีความสามารถพิเศษ ที่มี ความสามารถปานกลาง และที่มีความต้องการพิเศษอย่างมีนวัตกรรม ในระดับมัธยมศึกษา	3(2-2-5)	สขป411 การจัดการเรียนรู้สุขศึกษา HEA411 Health Education Learning Management ศึกษาและวิเคราะห์หลักการเรียนรู้ ทฤษฎีการจัดการเรียนรู้ รูปแบบ การจัดการเรียนรู้ที่เน้นผู้เรียนเป็นสำคัญ ศึกษาและวิเคราะห์หลักสูตรสุข ศึกษาระดับประถมศึกษาและมัธยมศึกษา การออกแบบวางแผนการจัดการ เรียนรู้สุขศึกษาระดับประถมศึกษา และมัธยมศึกษา การวัดและประเมิน ผลสัมฤทธิ์ทางการเรียนรู้สุขศึกษา การฝึกทักษะการจัดการเรียนรู้สุขศึกษา ระดับประถมศึกษาและมัธยมศึกษา	3(2-2-5)	<input checked="" type="checkbox"/> ปรับปรุงรหัสวิชา <input checked="" type="checkbox"/> ปรับปรุงชื่อรายวิชา <input type="checkbox"/> ปรับปรุงจำนวนหน่วยกิต <input checked="" type="checkbox"/> ปรับปรุงคำอธิบายรายวิชา <input type="checkbox"/> รายวิชาใหม่ <input type="checkbox"/> คงเดิม
พสข416 การจัดการเรียนรู้สุขศึกษาระดับประถมศึกษา PHE416 Learning Management in Primary Level Health Education ศึกษาและวิเคราะห์หลักการเรียนรู้ ทฤษฎี รูปแบบการ จัดการเรียนรู้ที่เน้นผู้เรียนเป็นสำคัญ ศึกษาและวิเคราะห์หลักสูตร แกนกลางการศึกษาขั้นพื้นฐาน การออกแบบเพื่อวางแผนและการ	3(2-2-5)			

รายวิชาและคำอธิบายรายวิชา หลักสูตรปรับปรุง พ.ศ.2556 (หลักสูตรเดิม)		รายวิชาและคำอธิบายรายวิชา หลักสูตรปรับปรุง พ.ศ.2560		หมายเหตุ
กลุ่มวิชาเอกศึกษาไม่น้อยกว่า	82 นก.	กลุ่มวิชาเอกศึกษาไม่น้อยกว่า	78 นก.	
จัดการเรียนรู้ที่หลากหลายเพื่อการสร้างเสริมสุขภาพในกลุ่มสาระสุขศึกษา บูรณาการการจัดการเรียนรู้สำหรับผู้เรียนทั้งที่มีความสามารถพิเศษ ที่มีความสามารถปานกลาง และที่มีความต้องการพิเศษอย่างมีนวัตกรรมในระดับประถมศึกษา				
<p>พสข417 การจัดการเรียนรู้สุขศึกษาระดับอาชีวศึกษา PHE417 Learning Management in Health Education for Vocational Education</p> <p>ศึกษาและวิเคราะห์หลักการเรียนรู้ ทฤษฎี รูปแบบการจัดการเรียนรู้ที่เน้นผู้เรียนเป็นสำคัญ ศึกษาและวิเคราะห์หลักสูตรการอาชีวศึกษา การออกแบบเพื่อวางแผนและการจัดการเรียนรู้ที่หลากหลายเพื่อการสร้างเสริมสุขภาพ บูรณาการการจัดการเรียนรู้สำหรับผู้เรียนทั้งที่มีความสามารถพิเศษ ที่มีความสามารถปานกลาง และที่มีความต้องการพิเศษอย่างมีนวัตกรรมในระดับอาชีวศึกษา</p>	3(2-2-5)	<p>สขป412 การจัดการเรียนรู้สุขศึกษาสำหรับการอาชีวศึกษา HEA412 Health Education Learning Management of Vocational Education</p> <p>ศึกษาและวิเคราะห์หลักการเรียนรู้ ทฤษฎีการจัดการเรียนรู้ รูปแบบการจัดการเรียนรู้ที่เน้นผู้เรียนเป็นสำคัญ ศึกษาและวิเคราะห์หลักสูตรสุขศึกษาระดับอาชีวศึกษา การออกแบบวางแผนการจัดการเรียนรู้ระดับอาชีวศึกษา การวัดและประเมินผลสัมฤทธิ์ทางการเรียนรู้สุขศึกษา รวมถึงการฝึกทักษะการจัดการเรียนรู้สุขศึกษาสำหรับอาชีวศึกษา</p>	3(2-2-5)	<input checked="" type="checkbox"/> ปรับปรุงรหัสวิชา <input checked="" type="checkbox"/> ปรับปรุงชื่อรายวิชา <input type="checkbox"/> ปรับปรุงจำนวนหน่วยกิต <input checked="" type="checkbox"/> ปรับปรุงคำอธิบายรายวิชา <input type="checkbox"/> รายวิชาใหม่ <input type="checkbox"/> คงเดิม
<p>พสข418 การจัดการเรียนรู้สุขศึกษาการศึกษาพิเศษ PHE418 Learning Management in Health Education for Special Education</p> <p>ศึกษาและวิเคราะห์หลักการเรียนรู้ ทฤษฎี รูปแบบการจัดการเรียนรู้ที่เน้นผู้เรียนเป็นสำคัญ ศึกษาและวิเคราะห์หลักสูตรการศึกษาพิเศษ การออกแบบเพื่อวางแผนและการจัดการเรียนรู้ที่หลากหลายเพื่อการสร้างเสริมสุขภาพ บูรณาการการจัดการเรียนรู้สำหรับผู้เรียนทั้งที่มีความสามารถพิเศษ ที่มีความสามารถปานกลาง และที่มีความ</p>	3(2-2-5)	<p>สขป413 การจัดการเรียนรู้สุขศึกษาสำหรับการศึกษาพิเศษ HEA413 Health Education Learning Management of Special Education</p> <p>ศึกษาและวิเคราะห์หลักการเรียนรู้ ทฤษฎีการจัดการเรียนรู้ รูปแบบการจัดการเรียนรู้ที่เน้นผู้เรียนเป็นสำคัญ ศึกษาและวิเคราะห์หลักสูตรสุขศึกษาการศึกษาพิเศษ การออกแบบวางแผนการจัดการเรียนรู้การศึกษาพิเศษ การวัดและประเมินผลสัมฤทธิ์ทางการเรียนรู้สุขศึกษา รวมถึงการฝึกทักษะการจัดการเรียนรู้สุขศึกษาสำหรับการศึกษาพิเศษ</p>	3(2-2-5)	<input checked="" type="checkbox"/> ปรับปรุงรหัสวิชา <input checked="" type="checkbox"/> ปรับปรุงชื่อรายวิชา <input type="checkbox"/> ปรับปรุงจำนวนหน่วยกิต <input checked="" type="checkbox"/> ปรับปรุงคำอธิบายรายวิชา <input type="checkbox"/> รายวิชาใหม่ <input type="checkbox"/> คงเดิม

รายวิชาและคำอธิบายรายวิชา หลักสูตรปรับปรุง พ.ศ.2556 (หลักสูตรเดิม)		รายวิชาและคำอธิบายรายวิชา หลักสูตรปรับปรุง พ.ศ.2560		หมายเหตุ
กลุ่มวิชาเอกสุขศึกษาไม่น้อยกว่า	82 นก.	กลุ่มวิชาเอกสุขศึกษาไม่น้อยกว่า	78 นก.	
ต้องการพิเศษอย่างมีนวัตกรรมในการจัดการศึกษาพิเศษ				
<p>พสข419 การจัดการเรียนรู้สุขศึกษาการศึกษานอกระบบ PHE419 Learning Management in Health Education for Non-formal education</p> <p>ศึกษาและวิเคราะห์หลักการเรียนรู้ ทฤษฎี รูปแบบการจัดการเรียนรู้ที่เน้นผู้เรียนเป็นสำคัญ ศึกษาและวิเคราะห์หลักสูตรการศึกษานอกระบบ การออกแบบเพื่อวางแผนและการจัดการเรียนรู้ที่หลากหลายเพื่อการสร้างเสริมสุขภาพ บูรณาการการจัดการเรียนรู้สำหรับผู้เรียนทั้งที่มีความสามารถพิเศษ ที่มีความสามารถปานกลาง และที่มีความต้องการพิเศษอย่างมีนวัตกรรมในการจัดการศึกษานอกระบบ</p>	3(2-2-5)	<p>สขป414 การจัดการเรียนรู้สุขศึกษาสำหรับการศึกษานอกระบบ HEA414 Health Education Learning Management of Non-formal Education</p> <p>ศึกษาและวิเคราะห์หลักการเรียนรู้ ทฤษฎีการจัดการเรียนรู้ รูปแบบการจัดการเรียนรู้ที่เน้นผู้เรียนเป็นสำคัญ ศึกษาและวิเคราะห์หลักสูตรสุขศึกษาระดับอาชีวศึกษา การออกแบบวางแผนการจัดการเรียนรู้ระดับอาชีวศึกษา การวัดและประเมินผลสัมฤทธิ์ทางการเรียนรู้สุขศึกษา รวมถึงการฝึกทักษะการจัดการเรียนรู้สุขศึกษา</p>	3(2-2-5)	<input checked="" type="checkbox"/> ปรับปรุงรหัสวิชา <input checked="" type="checkbox"/> ปรับปรุงชื่อรายวิชา <input type="checkbox"/> ปรับปรุงจำนวนหน่วยกิต <input checked="" type="checkbox"/> ปรับปรุงคำอธิบายรายวิชา <input type="checkbox"/> รายวิชาใหม่ <input type="checkbox"/> คงเดิม
เลือกวิชาเอกหรือวิชาการสอนวิชาเอก	4 นก.	เลือกวิชาเอกหรือวิชาการสอนวิชาเอก	6 นก.	