

งานพัฒนาหลักสูตร
สกอ.รับทราบการให้ความเห็นชอบ
วันที่ 24 ส.ค. 2563

41026201

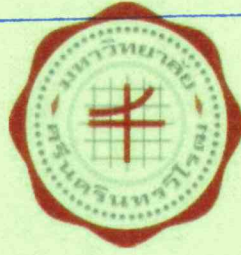

มคอ. 2

หลักสูตรการศึกษาบัณฑิต
สาขาวิชาสุขศึกษา (4 ปี)
(หลักสูตรปรับปรุง พ.ศ. 2562)

สภามหาวิทยาลัย อนุมัติ เมื่อวันที่..... 12 มี.ค. 62

ปีการศึกษาที่เปิดสอน..... 2562

คณะพลศึกษาและคณะศึกษาศาสตร์
มหาวิทยาลัยศรีนครินทรวิโรฒ



มคอ. 2

หลักสูตรการศึกษาบัณฑิต
สาขาวิชาสุขศึกษา (4 ปี)
(หลักสูตรปรับปรุง พ.ศ. 2562)

คณะพลศึกษาและคณะศึกษาศาสตร์
มหาวิทยาลัยศรีนครินทรวิโรฒ

สารบัญ

เรื่อง	หน้า
สารบัญ	ก
หมวดที่ 1 ข้อมูลทั่วไป	1
1. รหัสและชื่อหลักสูตร.....	1
2. ชื่อปริญญาและสาขาวิชา.....	1
3. วิชาเอก.....	1
4. จำนวนหน่วยกิตรวมตลอดหลักสูตร.....	1
5. รูปแบบของหลักสูตร.....	1
6. สถานภาพของหลักสูตรและการพิจารณาอนุมัติ/เห็นชอบหลักสูตร.....	2
7. ความพร้อมในการเผยแพร่หลักสูตรคุณภาพและมาตรฐาน.....	2
8. อาชีพที่สามารถประกอบได้หลังสำเร็จการศึกษา.....	2
9. ชื่อ นามสกุล ตำแหน่ง และคุณวุฒิการศึกษาของอาจารย์ผู้รับผิดชอบหลักสูตร.....	3
10. สถานที่จัดการเรียนการสอน.....	3
11. สถานการณ์ภายนอกหรือการพัฒนาที่จำเป็นต้องนำมาพิจารณาในการวางแผนหลักสูตร.....	4
12. ผลกระทบจาก ข้อ 11.1 และข้อ 11.2 ต่อการพัฒนาหลักสูตรและความเกี่ยวข้องกับพันธกิจของสถาบัน.....	7
13. ความสัมพันธ์กับหลักสูตรอื่นที่เปิดสอนในคณะ/ภาควิชาอื่นของสถาบัน.....	11
หมวดที่ 2 ข้อมูลเฉพาะของหลักสูตร	12
1. ปรัชญา ความสำคัญ และวัตถุประสงค์ของหลักสูตร.....	12
2. แผนพัฒนาปรับปรุง.....	13
หมวดที่ 3 ระบบการจัดการศึกษา การดำเนินการ และโครงสร้างของหลักสูตร	15
1. ระบบการจัดการศึกษา.....	15
2. การดำเนินการหลักสูตร.....	15
3. หลักสูตรและอาจารย์ผู้สอน.....	18
4. มาตรฐานผลการเรียนรู้ของประสบการณ์ภาคสนาม.....	58
5. ข้อกำหนดเกี่ยวกับการทำโครงการหรืองานวิจัย.....	70
หมวดที่ 4 ผลการเรียนรู้กลยุทธ์การสอนและการประเมินผล	72
1. การพัฒนาคุณลักษณะพิเศษของนิสิต.....	72
2. การพัฒนาผลการเรียนรู้ในแต่ละด้าน.....	81
3. แผนที่แสดงการกระจายความรับผิดชอบมาตรฐานผลการเรียนรู้จากหลักสูตรสู่รายวิชา (Curriculum Mapping).....	95
หมวดที่ 5 หลักเกณฑ์ในการประเมินผลนิสิต	103
1. กฎระเบียบหรือหลักเกณฑ์ ในการให้ระดับคะแนน (เกรด).....	103
2. กระบวนการทวนสอบมาตรฐานผลสัมฤทธิ์ของนิสิต.....	103
3. เกณฑ์การสำเร็จการศึกษาตามหลักสูตร.....	103

หมวดที่ 6 การพัฒนาคณาจารย์	103
1. การเตรียมการสำหรับอาจารย์ใหม่.....	103
2. การพัฒนาความรู้และทักษะให้แก่คณาจารย์.....	104
หมวดที่ 7 การประกันคุณภาพหลักสูตร	105
1. การบริหารหลักสูตร.....	105
2. บัณฑิต.....	106
3. นิสิต.....	106
4. อาจารย์.....	107
5. หลักสูตร การเรียนการสอน การประเมินผู้เรียน.....	107
6. สิ่งสนับสนุนการเรียนรู้.....	109
7. ตัวบ่งชี้ผลการดำเนินงาน (Key Performance Indicators).....	110
หมวดที่ 8 การประเมินและปรับปรุงการดำเนินการของหลักสูตร	111
1. การประเมินประสิทธิผลของการสอน.....	111
2. การประเมินหลักสูตรในภาพรวม.....	111
3. การประเมินผลการดำเนินงานตามรายละเอียดหลักสูตร.....	111
4. การทบทวนผลการประเมินและวางแผนปรับปรุงหลักสูตรและแผนกลยุทธ์การสอน	111
 ภาคผนวก	
ก ข้อบังคับมหาวิทยาลัยศรีนครินทรวิโรฒ ว่าด้วยการศึกษาชั้นปริญญาตรี พ.ศ. 2559	114
ข สำเนาคำสั่งแต่งตั้งคณะกรรมการปรับปรุงหลักสูตร.....	132
ค รายงานผลการวิพากษ์หลักสูตร.....	135
จ ประวัติและผลงานของอาจารย์ประจำหลักสูตร.....	153
ฉ การเปรียบเทียบหลักสูตรปรับปรุง.....	176

รายละเอียดของหลักสูตร
หลักสูตรการศึกษาบัณฑิต สาขาวิชาสุขศึกษา (4 ปี)
(หลักสูตรปรับปรุง พ.ศ. 2562)

ชื่อสถาบันอุดมศึกษา มหาวิทยาลัยศรีนครินทรวิโรฒ

วิทยาเขต/คณะ/ภาควิชา คณะพลศึกษา

1. รหัสและชื่อหลักสูตร

รหัสหลักสูตร 25520091001104294

ชื่อหลักสูตร

ภาษาไทย : หลักสูตรการศึกษาบัณฑิต สาขาวิชาสุขศึกษา (4 ปี)

ภาษาอังกฤษ : Bachelor of Education Program in Health Education

2. ชื่อปริญญาและสาขาวิชา

ภาษาไทย

ชื่อเต็ม (ไทย) : การศึกษาบัณฑิต (สุขศึกษา)

ชื่อย่อ (ไทย) : กศ.บ.(สุขศึกษา)

ภาษาอังกฤษ

ชื่อเต็ม (อังกฤษ) : Bachelor of Education (Health Education)

ชื่อย่อ (อังกฤษ) : B.Ed. (Health Education)

3. วิชาเอก

-

4. จำนวนหน่วยกิตที่เรียนตลอดหลักสูตร

รวมตลอดหลักสูตร กำหนดให้เรียนไม่น้อยกว่า 138 หน่วยกิต

5. รูปแบบของหลักสูตร

5.1 รูปแบบ

หลักสูตรระดับปริญญาตรี หลักสูตร 4 ปี

5.2 ประเภทของหลักสูตร

หลักสูตรทางวิชาการ

หลักสูตรแบบก้าวหน้าวิชาการ

หลักสูตรทางวิชาชีพ

หลักสูตรแบบก้าวหน้าทางวิชาชีพหรือปฏิบัติการ

5.3 ภาษาที่ใช้

ภาษาไทย เอกสารตำราที่ใช้ในการจัดการเรียนการสอนเป็นภาษาไทยและภาษาอังกฤษ

5.4 การรับเข้าศึกษา

รับผู้เข้าศึกษาชาวไทยและต่างชาติที่สามารถใช้ภาษาไทยในการสื่อสารได้เป็นอย่างดี

5.5 ความร่วมมือกับสถาบันอื่น

เป็นหลักสูตรเฉพาะของสถาบันที่จัดการเรียนการสอนโดยตรง

5.6 การให้ปริญญาแก่ผู้สำเร็จการศึกษา

ให้ปริญญาเพียงสาขาวิชาเดียว

6. สถานภาพของหลักสูตรและการพิจารณาอนุมัติ/เห็นชอบหลักสูตร

เป็นหลักสูตรปรับปรุง พ.ศ.2562 ปรับปรุงจากหลักสูตรการศึกษาบัณฑิต สาขาวิชาสุขศึกษา
(ปรับปรุง พ.ศ.2560)

มีผลบังคับใช้กับนิสิตปีการศึกษา 2562 เป็นต้นไป

เปิดสอนภาคการศึกษาที่ 1 ปีการศึกษา 2562

ได้รับอนุมัติ/เห็นชอบหลักสูตรจากคณะกรรมการการศึกษาระดับปริญญาตรีในการประชุมครั้งที่
1/2562 เมื่อวันที่ 15 เดือน มกราคม พ.ศ.2562

ได้รับอนุมัติ/เห็นชอบหลักสูตรจากสภาวิชาการในการประชุม ครั้งที่ 1/2562 เมื่อวันที่ 22 เดือน
มกราคม พ.ศ.2562

ได้รับอนุมัติ/เห็นชอบหลักสูตรจากสภามหาวิทยาลัยในการประชุม ครั้งที่ 3/2562 เมื่อวันที่ 12
เดือน มีนาคม พ.ศ.2562

ได้รับอนุมัติ/เห็นชอบหลักสูตรจากสภามหาวิทยาลัยในการประชุม ครั้งที่ 4/2563 เมื่อวันที่ 12
เดือน พฤษภาคม พ.ศ. 2563

ได้รับอนุมัติ/เห็นชอบหลักสูตรจากสภาวิชาชีพ (ถ้ามี)
เมื่อวันที่ เดือน พ.ศ.....

7. ความพร้อมในการเผยแพร่หลักสูตรคุณภาพและมาตรฐาน

หลักสูตรจะได้รับการเผยแพร่ว่าเป็นหลักสูตรที่มีคุณภาพและมาตรฐานตามมาตรฐานคุณวุฒิระดับปริญญาตรี
สาขาครุศาสตร์และสาขาศึกษาศาสตร์ (หลักสูตรสี่ปี) พ.ศ. 2562 ในปีการศึกษา 2564

8. อาชีพที่สามารถประกอบได้หลังสำเร็จการศึกษา

- 8.1 ครูและนักวิชาการทางสุขศึกษาสำหรับการศึกษาระดับการศึกษาขั้นพื้นฐาน และอาชีวศึกษา
- 8.2 นักวิชาการทางสุขศึกษา
- 8.3 นักวิจัยทางสุขศึกษา
- 8.4 นักพัฒนาทรัพยากรมนุษย์ บุคลากร และการฝึกอบรมทางสุขศึกษา

9. ชื่อ ตำแหน่งทางวิชาการ และคุณวุฒิการศึกษาของอาจารย์ผู้รับผิดชอบหลักสูตร

ลำดับที่	ชื่อ - นามสกุล	คุณวุฒิการศึกษา	สถาบัน	เลขประจำตัวประชาชน
1.	ผศ.ดร.สุนันทา ศรีศิริ	วท.บ. (สุขศึกษา), 2538 ค.ม. (ประชากรศาสตร์), 2541 ส.ม. (สาธารณสุขศาสตร์), 2553 D.S.M. (Sport Management),2551	มหาวิทยาลัยศรีนครินทรวิโรฒ จุฬาลงกรณ์มหาวิทยาลัย จุฬาลงกรณ์มหาวิทยาลัย The United States Sports Academy, USA	xxxxxxxxxxxx
2.	อ.ดร.อนันต์ มาลารัตน์	ส.บ. (สาธารณสุขศาสตร์),2533 ส.บ. (อาชีวอนามัยและความปลอดภัย),2535 ส.บ. (การบริหารสาธารณสุข),2537 กศ.ม. (สุขศึกษา),2539 กศ.ด. (วิจัยและประเมินผลการศึกษา),2551	มหาวิทยาลัยสุโขทัยธรรมมาธิราช มหาวิทยาลัยสุโขทัยธรรมมาธิราช มหาวิทยาลัยสุโขทัยธรรมมาธิราช มหาวิทยาลัยศรีนครินทรวิโรฒ มหาวิทยาลัยนเรศวร	xxxxxxxxxxxx
3.	อ.ดร.ธัญมา หลายพัฒน์	ป.พส.(พยาบาลศาสตร์และผดุงครรภ์),2531 ป.บัณฑิต (วิชาชีพครู),2546 กศ.ม.(สุขศึกษา),2550 ปร.ด. (วิทยาการทางการศึกษาและการจัดการเรียนรู้),2561	วิทยาลัยพยาบาลชลบุรี มหาวิทยาลัยสุโขทัยธรรมมาธิราช มหาวิทยาลัยศรีนครินทรวิโรฒ มหาวิทยาลัยศรีนครินทรวิโรฒ	xxxxxxxxxxxx
4.	อ.ดร.สุธีรา เมืองนาโพธิ์	วท.บ. (สุขศึกษา),2532 วท.ม. (สุขศึกษาและพฤติกรรมสุขภาพ),2541 ปร.ด. (การบริหารการศึกษา), 2560	มหาวิทยาลัยศรีนครินทรวิโรฒ มหาวิทยาลัยมหิดล มหาวิทยาลัยนอร์ทกรุงเทพ	xxxxxxxxxxxx
5	อ.ฉัตรพันธ์ ดุสิตกุล	วท.บ. (วิทยาศาสตร์การกีฬา),2553 ค.ม. (สุขศึกษาและพลศึกษา),2555 ค.ด. (สุขศึกษาและพลศึกษา),2562	จุฬาลงกรณ์มหาวิทยาลัย จุฬาลงกรณ์มหาวิทยาลัย จุฬาลงกรณ์มหาวิทยาลัย	xxxxxxxxxxxx

10. สถานที่จัดการเรียนการสอน

มหาวิทยาลัยศรีนครินทรวิโรฒ

11. สถานที่การณ์ภายนอกหรือการพัฒนาที่จำเป็นต้องนำมาพิจารณาในการวางแผนหลักสูตร

11.1 สถานการณ์หรือการพัฒนาทางเศรษฐกิจ

ปัจจุบันโลกเคลื่อนเข้าสู่ยุคของคลื่นลูกที่ 5 “ยุคสังคมแห่งปัญญา” หรือ “ยุคปราชญ์สังคม” ปัจจัยแห่งยุคนี้ คือ สติปัญญา เครื่องมือแห่งยุค คือ นักคิด นักบูรณาการ เป็นยุคของการคิด การบูรณาการใช้ความรู้และใช้ปัญญาเพื่อการเปลี่ยนแปลงครั้งใหญ่ สังคมใดสามารถพาตนสู่การเป็นปราชญ์สังคมได้สำเร็จ สังคมนั้นจะเจริญล้ำหน้ากว่าใครในโลก อันจะส่งผลต่อคุณภาพการศึกษา และมาตรฐานการศึกษาของชาติ ตลอดจนการแข่งขันทางการศึกษาระหว่างสถาบันในประเทศกับต่างประเทศและจากการที่รัฐบาลมีนโยบายในการขับเคลื่อนประเทศไทยให้ก้าวไปสู่ไทยแลนด์ 4.0 นั้น สิ่งที่กระทรวงศึกษาธิการต้องการเน้น คือ มุ่งพัฒนาความคิดสร้างสรรค์เพื่อพัฒนานวัตกรรมการเรียนรู้ผ่านอินเทอร์เน็ต การสร้าง Smart Farmer & Smart Startup และแรงงานเฉพาะทาง รวมทั้งใช้การศึกษาโดยยึดจังหวัดเป็นฐาน เพื่อให้สังคมไทยก้าวสู่ Value-based Economy หรือ “เศรษฐกิจที่ขับเคลื่อนด้วยนวัตกรรม” เพื่อให้ประเทศสามารถพึ่งพาตนเองได้ ลดการนำเข้า และเป็นสังคมที่แบ่งปัน ในส่วนของมหาวิทยาลัยซึ่งถือว่าเป็นหน่วยงานหลักที่สำคัญต่อการพัฒนาไทยแลนด์ 4.0 ต้องปรับตัวให้เป็นมหาวิทยาลัย 4.0 โดยมีบทบาทที่สำคัญ คือ การจัดการศึกษาเพื่อพัฒนาคนในชาติ รวมทั้งการวิจัยและพัฒนาเพื่อให้เกิดความรู้และนวัตกรรมใหม่ๆ ซึ่งทั้งสองส่วนจะส่งผลไปถึงเศรษฐกิจและสังคม 4.0

จากสถานการณ์ทางการพัฒนาเศรษฐกิจ สังคมและวัฒนธรรม จำเป็นต้องพัฒนาคนให้มีคุณภาพ คุณธรรม มีความรอบรู้และรู้เท่าทันการเปลี่ยนแปลง ด้วยเหตุนี้ การจัดการศึกษาจึงควรตอบสนองพันธกิจเพื่อเตรียมทรัพยากรบุคคลให้รองรับต่อการพัฒนาประเทศและการจัดการศึกษาดังกล่าวต้องเริ่มปลูกฝังตั้งแต่การศึกษาระดับพื้นฐาน โดยมีสถาบันการศึกษาและครูเป็นกลไกสำคัญ ในการจัดการศึกษาจึงจำเป็นต้องมีการพัฒนาหลักสูตรเพื่อผลิตครูที่มีความรู้ ความสามารถทันต่อการเปลี่ยนแปลงของสังคม สามารถจัดการศึกษาเพื่อตอบสนองการพัฒนาประเทศไปสู่ไทยแลนด์ 4.0 โดยปรับกระบวนการในการจัดกิจกรรมการเรียนรู้ให้ผู้เรียนได้มีโอกาสลงมือกระทำมากกว่าการฟังเพียงอย่างเดียว จัดกิจกรรมให้ผู้เรียนได้เรียนรู้โดยการอ่าน การเขียน การโต้ตอบ และการวิเคราะห์ปัญหา ให้ผู้เรียนมีโอกาสเรียนรู้จากการปฏิบัติจริงในสถานศึกษาเพิ่มขึ้น โดยมีโรงเรียนสาธิตแห่งมหาวิทยาลัยศรีนครินทรวิโรฒเป็นฐานในการฝึกประสบการณ์ อีกทั้งให้ผู้เรียนได้ใช้กระบวนการคิดขั้นสูง ได้แก่ การวิเคราะห์ การสังเคราะห์ และการประเมินค่า

รัฐบาลจึงกำหนดยุทธศาสตร์เพื่อการขับเคลื่อนการปฏิรูป เพื่อให้สามารถรับมือกับโอกาสและภัยคุกคามชุดใหม่ในศตวรรษที่ 21 นี้ ภายใต้นโยบาย “ประเทศไทย 4.0” ซึ่งต้องการปรับเปลี่ยนโครงสร้างเศรษฐกิจ ไปสู่ “Value-Based Economy” หรือ “เศรษฐกิจที่ขับเคลื่อนด้วยนวัตกรรม” โดยการขับเคลื่อนให้เกิดการเปลี่ยนแปลงอย่างน้อยใน 3 มิติสำคัญ คือ(1) เปลี่ยนจากการผลิตสินค้า “โภคภัณฑ์” ไปสู่สินค้าเชิง “นวัตกรรม” (2) เปลี่ยนจากการขับเคลื่อนประเทศด้วยภาคอุตสาหกรรม ไปสู่การขับเคลื่อนด้วยเทคโนโลยี ความคิดสร้างสรรค์ และนวัตกรรม (3) เปลี่ยนจากการเน้นภาคการผลิตสินค้า ไปสู่การเน้นภาคบริการมากขึ้น กระบวนทัศน์ในการพัฒนาประเทศ ภายใต้ “ประเทศไทย 4.0” ซึ่งมี 3 ประเด็นที่สำคัญคือ

1. เป็นจุดเริ่มต้นของยุทธศาสตร์ชาติ 20 ปี ในการขับเคลื่อนไปสู่การเป็นประเทศที่มั่นคง มั่งคั่ง และยั่งยืน อย่างเป็นรูปธรรม

2. เป็น “Reform in Action” ที่มีการผลักดันการปฏิรูปโครงสร้างเศรษฐกิจ การปฏิรูปการวิจัยและการพัฒนา และการปฏิรูปการศึกษาไปพร้อมๆ กัน

3. เป็นการผนึกกำลังของทุกภาคส่วนภายใต้แนวคิด “ประชารัฐ” โดยเป็นประชารัฐที่ผนึกกำลังกับเครือข่ายพันธมิตรทางธุรกิจ การวิจัยพัฒนา และบุคลากรระดับโลก ภายใต้หลักปรัชญาเศรษฐกิจพอเพียงของการ “รู้จักเติม รู้จักพอ และรู้จักปัน”

11.2 สถานการณ์หรือการพัฒนาทางสังคมและวัฒนธรรม

การเปลี่ยนแปลงทางสังคมที่เป็นพลวัตและความก้าวหน้าของเทคโนโลยีดิจิทัล ตลอดจนพัฒนาการของวิทยาการใหม่ที่เป็นศาสตร์บูรณาการ และข้ามวัฒนธรรม มีผลกระทบต่อการเรียนรู้ในศตวรรษที่ 21 ของมนุษย์เป็นอย่างมาก ทำให้เกิดกระแสวิทยาการทางการศึกษาและการจัดการเรียนรู้สมัยใหม่ที่เปลี่ยนแปลงไปจากเดิม ส่งผลให้เกิดการปฏิรูปทางการศึกษาของประเทศขึ้น จากพระราชบัญญัติการศึกษาแห่งชาติ พ.ศ. 2542 แก้ไขเพิ่มเติม (ฉบับที่ 2) พ.ศ. 2545 และ (ฉบับที่ 3) พ.ศ. 2553 ทำให้มีพระราชบัญญัติ ระเบียบ กฎหมายและข้อบังคับเกิดขึ้นตามมาหลายประการ มีการกำหนดพระราชบัญญัติระเบียบบริหารราชการกระทรวงศึกษาธิการ พ.ศ. 2546 มาตรฐานทางการศึกษาของชาติและมาตรฐานการอุดมศึกษาที่เน้นคุณลักษณะที่พึงประสงค์ของผู้เรียน คือ 1) เป็นผู้เรียนรู้ที่มีความรู้ความสามารถ และความรอบรู้ด้านต่างๆ ในการสร้างสัมมาอาชีพ ความมั่นคง และคุณภาพชีวิตของตนเอง ครอบครัว ชุมชน และสังคม มีทักษะการเรียนรู้ตลอดชีวิต โดยเป็นผู้มีคุณธรรม ความเพียร มุ่งมั่น มานะ บากบั่น และยึดมั่นในจรรยาบรรณวิชาชีพ 2) เป็นผู้ร่วมสร้างสรรค์นวัตกรรม มีทักษะศตวรรษที่ ๒๑ มีความสามารถในการ บูรณาการศาสตร์ต่าง ๆ เพื่อพัฒนาหรือแก้ไขปัญหาสังคม มีคุณลักษณะความเป็นผู้ประกอบการ รู้เท่าทันการเปลี่ยนแปลงของสังคมและของโลก สามารถสร้างโอกาสและเพิ่มมูลค่าให้กับตนเอง ชุมชน สังคม และประเทศ 3) เป็นพลเมืองที่เข้มแข็ง มีความกล้าหาญทางจริยธรรม ยึดมั่นในความถูกต้อง รู้คุณค่า และรักความเป็นไทย ร่วมมือร่วมพลังเพื่อสร้างสรรค์การพัฒนาและเสริมสร้างสันติสุข อย่างยั่งยืนทั้งในระดับ ครอบครัว ชุมชน สังคม และประชาคม

นอกจากนี้การศึกษาข้อมูลเกี่ยวกับทิศทาง กรอบยุทธศาสตร์ แผนการศึกษาชาติ พบว่า ประเด็นสำคัญเพื่อแปลงแผนไปสู่การปฏิบัติให้เกิดผลสัมฤทธิ์ได้อย่างแท้จริง คือ การเตรียมพร้อมด้านกำลังคนเพื่อเติบโตอย่างมีคุณภาพ “ครู” เป็นหัวใจสำคัญของการพัฒนา “คน” ซึ่งส่งผลต่อการพัฒนาสังคมและประเทศชาติให้มีศักยภาพ และมีความมั่นคงทั้งในด้านเศรษฐกิจ การเมือง การปกครอง วิทยาศาสตร์และเทคโนโลยี การผลิตครูที่มีคุณภาพ จึงเป็นกลไกสำคัญที่จะช่วยยกระดับคุณภาพของประชากรในสังคม และช่วยชี้นำสังคมไปในทิศทางที่เหมาะสม ทั้งนี้ เพราะคุณภาพของผู้เรียนขึ้นอยู่กับคุณภาพของครู ด้วยเหตุนี้สถาบันการศึกษาที่ผลิตครูควรตอบสนองพันธกิจเพื่อเตรียมทรัพยากรบุคคลให้รองรับต่อการพัฒนาประเทศ จึงจำเป็นอย่างยิ่งที่ต้องมีการพัฒนาการผลิตครูและ

บุคลากรทางการศึกษาให้มีความรู้ ความสามารถต่อการจัดการศึกษาเพื่อตอบสนองการพัฒนาประเทศให้ทันสมัยทันต่อเหตุการณ์ ทันต่อความก้าวหน้าทางวิชาการและการเปลี่ยนแปลงทางสังคมและเศรษฐกิจ สามารถรองรับกับการปฏิรูปทางการศึกษาที่เกิดขึ้นเพื่อสามารถผลิตบัณฑิตให้มีคุณภาพ เป็นไปตามเจตนารมณ์และบทบัญญัติของพระราชบัญญัติการศึกษาแห่งชาติ ในระดับการศึกษาขั้นพื้นฐาน ได้มีการปรับปรุงหลักสูตรแกนกลางการศึกษาขั้นพื้นฐาน ในกลุ่มสาระการเรียนรู้คณิตศาสตร์ กลุ่มสาระการเรียนรู้วิทยาศาสตร์ และสาระภูมิศาสตร์ในกลุ่มการเรียนรู้สังคมศึกษา ศาสนา และวัฒนธรรม รวมทั้งสาระเทคโนโลยี ในกลุ่มสาระการเรียนรู้วิทยาศาสตร์ การปรับหลักสูตรครั้งนี้มุ่งเน้นการปรับเนื้อหาให้มีความทันสมัย ทันต่อการเปลี่ยนแปลงและความเจริญก้าวหน้าทางวิทยาการต่างๆ คำนึงถึงการส่งเสริมให้ผู้เรียนมีทักษะที่จำเป็นสำหรับการเรียนรู้ในศตวรรษที่ 21 เป็นสำคัญ สามารถแข่งขันและอยู่ร่วมกับประชาคมโลกได้ นอกจากนี้ตามที่ครุสภาได้มีมาตรฐานวิชาชีพครูจาก 11 มาตรฐาน เหลือ 4 ด้าน คือ ด้านที่ 1 ค่านิยมและคุณลักษณะความเป็นครู ด้านที่ 2 ความรู้และศาสตร์การสอน ด้านที่ 3 การปฏิบัติงานในหน้าที่ครู และด้านที่ 4 ความสัมพันธ์กับผู้ปกครองและชุมชน เพื่อกำหนดความรู้ ประสบการณ์วิชาชีพที่มีคุณภาพ และ แนวทางการประพฤติ ปฏิบัติตนให้เป็นที่เชื่อถือ ศรัทธา อันจะนำมาซึ่งเกียรติและศักดิ์ศรีแห่งวิชาชีพ ผู้เข้าสู่วิชาชีพจะต้องมีคุณสมบัติและมีความพร้อมที่จะเข้าสู่อาชีพครูและอาชีพทางการศึกษา ซึ่งสถาบันการศึกษาที่ผลิตบัณฑิตทางการศึกษาจะต้องเตรียมคนให้เป็นบัณฑิตที่มีคุณสมบัติพร้อมเพื่อเข้าสู่อาชีพดังกล่าวอันจะเป็นหลักประกันที่ดีต่อการศึกษาของชาติต่อไป

ด้านบริหารการเปลี่ยนแปลงและภาพอนาคตประเทศไทย พบว่าโลกเข้าสู่ยุคสังคมผู้สูงอายุ องค์การสหประชาชาติประเมินสถานการณ์ว่าในช่วงปี 2544-2643 (ค.ศ. 2001- 2100) จะเป็นศตวรรษแห่งผู้สูงอายุ หมายถึงการมีประชากรอายุ 60 ปีขึ้นไปมากกว่าร้อยละ 10 ของประชากรรวมทั่วโลก โดยประเทศที่พัฒนาแล้วจะใช้ระยะเวลาที่ค่อนข้างยาวนานในการเข้าสู่สังคมผู้สูงอายุ เช่น ญี่ปุ่น อเมริกา ยุโรป ขณะที่กลุ่มประเทศกำลังพัฒนาจะมีระยะเวลาเปลี่ยนแปลงโครงสร้างประชากรดังกล่าวค่อนข้างสั้นกว่า สะท้อนถึงระยะเวลาในการเตรียมความพร้อมเพื่อรองรับสังคมผู้สูงอายุที่สั้นกว่าประเทศพัฒนาแล้วค่อนข้างมาก โดยการเป็นสังคมผู้สูงอายุจะส่งผลให้มีการขาดแคลนแรงงานในประเทศ และ มีการเคลื่อนย้ายแรงงานต่างด้าวมากขึ้น นอกจากนี้ มีความต้องการสินค้าและบริการที่เหมาะสมกับผู้สูงอายุมากขึ้น นับเป็นโอกาสอย่างสูงสำหรับประเทศไทยที่จะพัฒนาด้านธุรกิจและลงทุนด้านการค้าและบริการ ด้านการท่องเที่ยว ที่พักอาศัย การให้บริการสุขภาพในรูปแบบต่างๆ รวมทั้งเป็นโอกาสของแรงงานไทยในการไปทำงานในประเทศที่พัฒนาแล้ว

จากสถานะของประเทศและบริหารการเปลี่ยนแปลงต่างๆการพัฒนาศักยภาพคนในทุกช่วงวัย กำหนดให้สนับสนุนการเจริญเติบโตของประเทศ โดยช่วงวัยเด็กตั้งแต่แรกเกิดให้มีพัฒนาการที่สมวัยในทุกด้าน วัยเรียน วัยรุ่นให้มีทักษะการเรียนรู้ ทักษะชีวิต สามารถอยู่ร่วมกับผู้อื่นภายใต้บริบทสังคมที่เป็นพหุวัฒนธรรม วัยแรงงานให้มีการพัฒนาระดับสมรรถนะ ฝีมือแรงงานเพื่อสร้างผลิตภาพเพิ่มให้กับประเทศ วัยผู้สูงอายุให้มีการทำงานที่เหมาะสมตามศักยภาพและ ประสบการณ์ มีรายได้ในการดำรงชีวิต มีการสร้างเสริมและฟื้นฟูสุขภาพเพื่อ

ป้องกันหรือชะลอความทุพพลภาพ และโรคเรื้อรังต่างๆ ที่จะก่อให้เกิดภาระแก่ปัจเจกบุคคล ครอบครัว และระบบบริการสุขภาพ

การเร่งยกระดับคุณภาพการศึกษาและการเรียนรู้ให้มีคุณภาพ เท่าเทียมและทั่วถึง โดย (1) ปฏิรูประบบบริหารจัดการทางการศึกษา โดยปรับระบบบริหารจัดการการศึกษาใหม่เพื่อสร้างความรับผิดชอบ ต่อผลลัพธ์ (Accountability) (2) ปฏิรูประบบการคลังด้านการศึกษา เพื่อเพิ่มคุณภาพและประสิทธิภาพการจัด การศึกษา โดยการจัดสรรงบประมาณตรงสู่ผู้เรียน ส่งเสริมการมีส่วนร่วมจากภาคเอกชนในการจัดการศึกษา (3) พัฒนาคุณภาพครูทั้งระบบ ตั้งแต่กระบวนการผลิต สรรหา และการคัดเลือกให้ได้คนดีคนเก่ง รวมทั้งระบบการ ประเมิน และรับรองคุณภาพที่เน้นผลลัพธ์จากตัวผู้เรียน และ (4) ปฏิรูประบบการเรียนรู้ โดยมุ่งจัดการเรียนรู้เพื่อ สร้างสมรรถนะกำลังคนทั้งระบบการศึกษาตั้งแต่ระดับปฐมศึกษาจนถึงการเรี ยนรู้ตลอดชีวิต พัฒนาสื่อเพื่อการ เรียนรู้ ปรับหลักสูตรและผลิตกำลังคนให้สอดคล้องกับการเปลี่ยนแปลงและความต้องการของตลาด การวิจัยและ การใช้เทคโนโลยีและสื่อเพื่อการเรียนรู้

ในการพัฒนาประเทศ ประชาชนในชาติเป็นทรัพยากรมนุษย์ที่มีความจำเป็นต่อการพัฒนาประเทศและการพัฒนาความเข้มแข็งของชุมชน ดังนั้นการพัฒนาค้นเพื่อไปพัฒนาชาติจึงเป็นความสำคัญยิ่ง ปัจจัยพื้นฐานที่สำคัญในการพัฒนาทรัพยากรบุคคลคือ การพัฒนาสุขภาพ เพื่อให้พร้อมที่จะปฏิบัติหน้าที่และภารกิจในการพัฒนาตนเอง ครอบครัว ชุมชนและสังคม เพื่อมุ่งไปสู่การพัฒนาประเทศไทย การพัฒนาทรัพยากรมนุษย์ หรือการพัฒนาทรัพยากรมนุษย์จุดเริ่มต้นจึงอยู่ที่การสร้างคนให้มีศักยภาพทั้งด้านความรู้และด้านสุขภาพ มุ่งเอื้อให้ชีวิตสร้างประโยชน์แก่ประเทศชาติและสังคม

ภาควิชาสุขศึกษา คณะพลศึกษา มหาวิทยาลัยศรีนครินทรวิโรฒ ตระหนักในความจำเป็นสำคัญในบริบทต่างๆที่กล่าวมาข้างต้น จึงดำเนินการปรับปรุงหลักสูตรการศึกษาบัณฑิต สาขาวิชาสุขศึกษา พุทธศักราช 2562

12. ผลกระทบจาก ข้อ 11.1 และข้อ 11.2 ต่อการพัฒนาหลักสูตรและความเกี่ยวข้องกับพันธกิจของสถาบัน

12.1 การพัฒนาหลักสูตร

จากสถานการณ์ทางการพัฒนาเศรษฐกิจ สังคม วัฒนธรรม และนโยบายทางการศึกษา จำเป็นต้องพัฒนาค้นให้มีคุณภาพ คุณธรรม มีความรอบรู้ และรู้เท่าทันการเปลี่ยนแปลง ด้วยเหตุนี้การจัดการศึกษาจึงควรตอบสนองพันธกิจเพื่อเตรียมทรัพยากรบุคคลให้รองรับต่อการพัฒนาประเทศ และการจัดการศึกษาดังกล่าวต้องเริ่มปลูกฝังตั้งแต่การศึกษาขั้นพื้นฐาน โดยมีสถาบันการศึกษา ครูและบุคลากรทางการศึกษาเป็นกลไกสำคัญในการจัดการศึกษา จึงจำเป็นต้องมีการพัฒนาหลักสูตรเพื่อผลิตครูและบุคลากรทางการศึกษาที่มีความรู้ความสามารถต่อการจัดการศึกษาเพื่อตอบสนองการพัฒนาประเทศ

ในการผลิตครูและบุคลากรทางการศึกษาให้มีความสามารถในการจัดการศึกษาเพื่อตอบสนองการพัฒนาประเทศนั้นต้องคำนึงถึงพระราชบัญญัติการศึกษาแห่งชาติ พ.ศ. 2542 อันเป็นกฎหมายทางการศึกษาระดับแรกของชาติ และแก้ไขเพิ่มเติม(ฉบับที่ 2) พ.ศ. 2545 และ(ฉบับที่ 3) พ.ศ.2553 ซึ่งกำหนดรายละเอียดไว้ 9 หมวด กับ

1 บทเฉพาะกาล รวม 78 มาตรา สาระสำคัญตามมาตรา 10 กำหนดว่าการจัดการศึกษาต้องจัดให้บุคคลมีสิทธิและโอกาสเสมอกันในการรับการศึกษาขั้นพื้นฐานไม่น้อยกว่า 12 ปี รัฐต้องจัดให้อย่างทั่วถึงและมีคุณภาพโดยไม่เก็บค่าใช้จ่าย และในหมวด 4 ว่าด้วยแนวทางการจัดการศึกษา มาตรา 22 บัญญัติไว้ว่า การจัดศึกษาต้องยึดหลักว่าผู้เรียนทุกคนสามารถเรียนรู้และพัฒนาตนเองได้และถือว่าผู้เรียนมีความสำคัญที่สุด โดยมีการกำหนดสาระความรู้เรื่องเกี่ยวกับตนเองและความสัมพันธ์ของตนเองกับสังคม ความรู้ด้านวิทยาศาสตร์ และเทคโนโลยี ด้านสิ่งแวดล้อม ศาสนา ศิลปะและวัฒนธรรม ด้านคณิตศาสตร์และภาษา และความรู้ด้านการประกอบอาชีพและการดำรงชีวิตไว้ในมาตรา 23 ในมาตรา 24 ได้กล่าวถึงการจัดกระบวนการเรียนรู้ที่สถานศึกษาจะต้องจัดเนื้อหาสาระและกิจกรรมที่สอดคล้องกับความสนใจและความถนัดของผู้เรียน การฝึกทักษะกระบวนการคิด การจัดการ การเผชิญสถานการณ์ การประยุกต์ความรู้ การจัดกิจกรรมให้ผู้เรียนได้เรียนรู้จากประสบการณ์จริง ฝึกการปฏิบัติให้ทำได้ คิดเป็น ทำเป็น รักการอ่านและเกิดการใฝ่รู้อย่างต่อเนื่อง มีการผสมผสานความรู้อย่างได้สัดส่วนสมดุลปลูกฝังคุณธรรม จริยธรรม ค่านิยมที่พึงประสงค์ สามารถจัดบรรยากาศ สภาพแวดล้อม สื่อการเรียนและแหล่งวิทยาการต่างๆ ที่เอื้ออำนวยให้ผู้เรียนเกิดการเรียนรู้ ตลอดจนจัดการเรียนรู้ให้เกิดขึ้นได้ทุกเวลา ทุกสถานที่ มีการประสานความร่วมมือกับบิดา มารดา ผู้ปกครองและบุคคลในชุมชนทุกฝ่ายเพื่อพัฒนาผู้เรียน โดยมาตรา 25 รัฐจะต้องส่งเสริมการจัดตั้งแหล่งเรียนรู้ตลอดชีวิตต่างๆ ในชุมชน ในมาตรา 27 กำหนดให้คณะกรรมการการศึกษาขั้นพื้นฐานกำหนดหลักสูตรแกนกลางการศึกษาขั้นพื้นฐาน และมาตรา 30 ได้กำหนดให้สถานศึกษาพัฒนากระบวนการเรียนการสอนให้มีประสิทธิภาพและส่งเสริมให้ผู้สอนสามารถทำวิจัยเพื่อพัฒนาการเรียนรู้ที่เหมาะสมกับผู้เรียน

นอกจากนี้กระทรวงศึกษาธิการได้ประกาศมาตรฐานวิชาชีพครูใหม่ขึ้นใหม่ที่เปลี่ยนแปลงไปจากเดิมมาก ซึ่งมีองค์ประกอบ ๔ ด้าน ได้แก่ ความรู้ในเนื้อหา การจัดการเรียนรู้ คุณลักษณะความเป็นครู และความสัมพันธ์ชุมชน รวมทั้งได้มีประกาศ เรื่อง กรอบมาตรฐานคุณวุฒิระดับอุดมศึกษา แห่งชาติ พ.ศ. 2562 ขึ้น เพื่อเป็นเครื่องมือในการนำนโยบายการพัฒนาคุณภาพและมาตรฐานการศึกษาของชาติไปสู่การปฏิบัติ โดยมุ่งเน้นมาตรฐานผลการเรียนรู้ของบัณฑิต มาตรฐานการจัดการศึกษา และมุ่งให้ปริญญาหรือคุณวุฒิทางการศึกษาของสถาบันอุดมศึกษาไทยเป็นที่ยอมรับมีมาตรฐานเทียบเคียงได้กับมหาวิทยาลัยชั้นนำ โดยมีเป้าหมายในการสร้างหลักสูตรให้มีความทันสมัย ตอบสนองยุทธศาสตร์การพัฒนาประเทศ และการเรียนรู้ในโลกดิจิทัล ลักษณะของหลักสูตรครุศาสตร์/ศึกษาศาสตร์ (มคอ 1) ฉบับนี้จัดทำขึ้นจากบทเรียนการผลิตครูของประเทศต่าง ๆ ในสากลที่มีความก้าวหน้าในการผลิตบัณฑิตวิชาชีพครู ตลอดจนการระดมความคิดและประสบการณ์ของผู้เกี่ยวข้องในการพัฒนาคุณภาพการศึกษาของประเทศ การจัดทำหลักสูตรวิชาชีพครู (มคอ 1) นี้้อยู่ภายใต้หลักการสำคัญ ได้แก่ 1) แนวคิดของการจัดทำหลักสูตรวิชาชีพครูเป็นหลักสูตรบูรณาการ และเป็นหลักสูตรอิงสมรรถนะมากกว่าหลักสูตรอิงเนื้อหา เน้นสมรรถนะการเรียนรู้ด้วยตนเอง และการวิจัยเพื่อพัฒนานวัตกรรมพัฒนาผู้เรียน 2) การกำหนดโครงสร้างหลักสูตรมีความยืดหยุ่น และตอบสนองความต้องการของการใช้ครูในโลกปัจจุบันและอนาคต รวมทั้งความ

ต้องการของผู้เรียน 3) การกำหนดโครงสร้างหลักสูตร ได้ให้สถาบันผลิตครูมีอิสระในการสร้างหลักสูตรผลิตครูที่เหมาะสมกับอัตลักษณ์และสภาพบริบทเชิงพื้นที่ของสถานศึกษา โดยยึดผลลัพธ์การเรียนรู้ซึ่งกำหนดขึ้นสำหรับแต่ละกลุ่มสาขาเป็นเป้าหมายร่วม ตลอดจนกำหนดโครงสร้างหลักสูตรให้มีความยืดหยุ่นและสะท้อนอัตลักษณ์ของผู้เรียน 4) การส่งเสริมการจัดทำหลักสูตรรายวิชาที่ทันสมัยตามสากล มีการจัดการเรียนการสอนที่ใช้สื่อเทคโนโลยีซึ่งสอดคล้องกับการเรียนรู้ในโลกดิจิทัล 5) การส่งเสริมการบริหารจัดการหลักสูตร การเรียนการสอน การปฏิบัติการสอนที่ทำให้ผู้เรียนมีสมรรถนะทางวิชาชีพครู มีจิตวิญญาณและอุดมการณ์ความเป็นครู และคุณสมบัติที่สอดคล้องกับมาตรฐานวิชาชีพครู และ 6) การส่งเสริมการวางระบบการประกันคุณภาพหลักสูตรที่เข้มข้นเพื่อให้ผู้เรียนมีคุณลักษณะตามเป้าหมายของหลักสูตร ซึ่งกระทรวงศึกษาธิการมีนโยบายให้สถาบันผลิตครูปรับหลักสูตรระดับปริญญาตรี

ผลจากการประกาศนโยบายทางการศึกษา มาตรฐานคุณวุฒิระดับปริญญาตรี สาขาครุศาสตร์และสาขาศึกษาศาสตร์ และการปรับปรุงมาตรฐานวิชาชีพครูดังกล่าว จำเป็นอย่างยิ่งที่สถาบันการผลิตครูและบุคลากรทางการศึกษาทุกแห่งจะต้องปรับตัวให้ทัน เพื่อให้สามารถรองรับต่อการเปลี่ยนแปลงดังกล่าว ดังนั้น คณะศึกษาศาสตร์ ผู้รับผิดชอบการผลิตบัณฑิตทางการศึกษาที่มีภาระหน้าที่ผลิตบัณฑิตไปเป็นครูและปฏิบัติหน้าที่ทางการศึกษาตามหน่วยงานต่างๆ จึงจำเป็นต้องมีการปรับปรุงหลักสูตรการศึกษาระดับบัณฑิตให้มีความทันสมัย ทันต่อเหตุการณ์ ทันต่อความก้าวหน้าทางวิชาการและการเปลี่ยนแปลงทางสังคมและเศรษฐกิจ สามารถรองรับกับการปฏิรูปทางการศึกษาที่เกิดขึ้นเพื่อสามารถผลิตบัณฑิตให้มีคุณภาพ เป็นไปตามเจตนารมณ์และบทบัญญัติของพระราชบัญญัติการศึกษา ดังมาตรา 52 ที่ให้กระทรวงส่งเสริมให้มีระบบและกระบวนการผลิต การพัฒนาครู คณาจารย์และบุคลากรทางการศึกษา ให้มีคุณภาพและมาตรฐานให้เหมาะสมกับเป็นวิชาชีพชั้นสูง โดยการกำกับประสานให้สถาบันที่มีหน้าที่ผลิตและพัฒนาครู คณาจารย์ รวมทั้งบุคลากรทางการศึกษาให้มีความพร้อมและมีความเข้มแข็งในการเตรียมบุคลากรใหม่และพัฒนาบุคลากรประจำอย่างต่อเนื่อง

เพื่อเป็นการประกันคุณภาพของบัณฑิตถึงผลการเรียนรู้ที่บัณฑิตได้รับการพัฒนาว่ามีมาตรฐานและเป็นไปตามความต้องการของผู้มีส่วนได้ส่วนเสีย คณะพลศึกษาและคณะศึกษาศาสตร์ จึงมีการสำรวจข้อมูลเบื้องต้นจากนิสิตปัจจุบัน ศิษย์เก่า ผู้บริหาร ผู้ใช้บัณฑิต และผู้เกี่ยวข้อง ถึงความต้องการ ความคาดหวัง แนวทางในการปรับปรุงและพัฒนาหลักสูตรการศึกษาระดับบัณฑิต สาขาวิชาสุขศึกษา ให้เป็นไปตามมาตรฐานคุณวุฒิระดับอุดมศึกษาแห่งชาติ พ.ศ. 2552 และมาตรฐานคุณวุฒิระดับปริญญาตรี สาขาครุศาสตร์และสาขาศึกษาศาสตร์ พ.ศ.2561 เพื่อให้เกิดความชัดเจนและเป็นแนวทางในการนำไปปฏิบัติของผู้ที่เกี่ยวข้องกับการจัดการศึกษาต่อไป ทางคณะกรรมการประจำคณะพลศึกษาและคณะศึกษาศาสตร์จึงมีมติให้แต่งตั้งคณะกรรมการปรับปรุงหลักสูตรการศึกษาระดับบัณฑิต เป็นวิชาเอกเดี่ยวและเอกคู่เพื่อการแข่งขัน รองรับความต้องการของสังคมและผู้ใช้บัณฑิต ทันต่อเหตุการณ์และเป็นไปตามกรอบมาตรฐานคุณวุฒิระดับอุดมศึกษาแห่งชาติ เมื่อทำการปรับปรุงหลักสูตรเสร็จแล้ว คณะศึกษาศาสตร์ได้นำหลักสูตรไปทำการตรวจสอบและวิพากษ์จากผู้ทรงคุณวุฒิทางการศึกษา

ผลจากการวิพากษ์หลักสูตรการศึกษาบัณฑิต (ฉบับปรับปรุง พ.ศ.2562) ซึ่งดำเนินการขึ้นเมื่อวันจันทร์ที่ 17 ธันวาคม พ.ศ. 2561 โดยมีผู้เข้าร่วมวิพากษ์และอภิปรายกลุ่มย่อยจากผู้ทรงคุณวุฒิ อาจารย์ผู้รับผิดชอบหลักสูตร อาจารย์ประจำหลักสูตร คณะกรรมการปรับปรุงหลักสูตร และบุคลากรอื่นที่มีสนใจเข้าร่วมฟังการวิพากษ์หลักสูตร รวมจำนวน 50 คน ผู้ทรงคุณวุฒิที่วิพากษ์หลักสูตรเห็นว่า หลักสูตรน่าสนใจ มีความกว้างขวางและครอบคลุม ทันสมัย มีคุณภาพ เหมาะสมกับสภาพปัจจุบัน ตอบสนองบริบทของสังคมในปัจจุบันและอนาคตได้ ตลอดจนเชื่อมั่นในคุณภาพของคณะพลศึกษาและคณะศึกษาศาสตร์ มหาวิทยาลัยศรีนครินทรวิโรฒ (ภาคผนวก ค และ ง)

การพัฒนาปรับปรุงหลักสูตรในครั้งนี้ จึงดำเนินการปรับปรุงโครงสร้างหลักสูตรรายวิชาของหลักสูตร และคำอธิบายรายวิชา เพื่อให้บัณฑิตที่จบหลักสูตรการศึกษาบัณฑิต สาขาวิชาศึกษาศาสตร์ที่มีสมรรถนะที่สอดคล้องกับความต้องการพัฒนาทรัพยากรมนุษย์เพื่อการพัฒนาประเทศได้ต่อไป ดังสถานการณ์ที่กล่าวไว้แล้ว ใน ข้อ 11.1 และข้อ 11.2

12.2 ความเกี่ยวข้องกับพันธกิจของสถาบัน

มหาวิทยาลัยศรีนครินทรวิโรฒเป็นสถาบันอุดมศึกษาที่เป็นต้นแบบด้านการผลิตครูและบุคลากรทางการศึกษาแห่งหนึ่งของประเทศนานกว่า 60 ปี จึงตระหนักถึงบทบาทความเป็นผู้นำด้านการผลิตครูและบุคลากรทางการศึกษาอย่างมีประสิทธิภาพ เพื่อให้ได้ครูและบุคลากรทางการศึกษาที่มีสมรรถนะในการบริหารและจัดการเรียนรู้อย่างมีประสิทธิภาพและเกิดคุณลักษณะตามอัตลักษณ์ของมหาวิทยาลัย จนเกิดเป็นอัตลักษณ์นิสิต ได้แก่ มีทักษะสื่อสาร (หมายถึง ความสามารถในการใช้ภาษา สื่อสารได้เข้าใจชัดเจน (Language) ความสามารถในการถ่ายทอดข้อมูล/ความรู้ (Teaching) ความสามารถในการใช้ ICT (Information Communication Technology) เพื่อการสื่อสาร อันมาจากรากฐานของ "ความเป็นครู")

คณะพลศึกษา และคณะศึกษาศาสตร์ มหาวิทยาลัยศรีนครินทรวิโรฒ ผู้รับผิดชอบการผลิตบัณฑิตทางวิชาชีพศึกษาศาสตร์ให้ออกไปเป็นครูและปฏิบัติหน้าที่ทางการศึกษาตามสถานศึกษาและในชุมชนต่างๆ จำเป็นต้องมีการพัฒนาหลักสูตรการศึกษาระดับการศึกษาบัณฑิตให้มีความทันสมัย ทันต่อเหตุการณ์ ทันต่อความก้าวหน้าทางวิชาการ การเปลี่ยนแปลงทางสังคม เศรษฐกิจและนโยบายการศึกษาระดับชาติ สามารถแก้ไขปัญหาและสามารถรองรับกับการปฏิรูปทางการศึกษาที่เกิดขึ้น เป็นหลักสูตรที่สามารถผลิตบัณฑิตให้มีความรู้ ความสามารถและกลุ่มลึกในเชิงวิชาการและวิชาชีพที่เป็นสากล สามารถตอบสนองความต้องการในการแก้ไขปัญหาและพัฒนาประเทศได้เป็นอย่างดี เป็นไปตามปรัชญาและพันธกิจของการอุดมศึกษาสนอง ต่อต่อเจตนารมณ์และบทบาทวิสัยทัศน์ของพระราชบัญญัติการศึกษา พ.ศ.2542 ที่กล่าวมา และเป็นไปตามมาตรา 52 ของพระราชบัญญัติการศึกษาแห่งชาติ พ.ศ.2542 ที่ให้กระทรวงส่งเสริมให้มีระบบและกระบวนการผลิต การพัฒนาครู คณาจารย์และบุคลากรทางการศึกษาให้มีคุณภาพและมาตรฐาน ให้เหมาะสมกับเป็นวิชาชีพชั้นสูง โดยการกำกับประสานให้สถาบันที่มีหน้าที่ผลิตและพัฒนาครู คณาจารย์ รวมทั้งบุคลากรทางการศึกษาให้มีความพร้อมและมีความเข้มแข็งในการเตรียมบุคลากร

ใหม่และพัฒนาบุคลากรประจำอย่างต่อเนื่อง คณะพลศึกษาและคณะศึกษาศาสตร์จึงตระหนักถึงความสำคัญในการพัฒนาหลักสูตรเพื่อผลิตครูและบุคลากรทางการศึกษาให้สอดคล้องกับมาตรฐานวิชาชีพทางการศึกษานโยบายการศึกษาแห่งชาติ ความต้องการของชุมชนและสังคม รวมทั้งอัตลักษณ์บัณฑิต มศว ดังนั้น คณะพลศึกษาและคณะศึกษาศาสตร์ จึงได้ดำเนินการพัฒนาหลักสูตรการศึกษาระดับบัณฑิตสาขาวิชาสุขศึกษา ฉบับปรับปรุง พ.ศ. 2562 โดยยึดมั่นการออกแบบเพื่อพัฒนาปรับปรุงหลักสูตรให้อยู่บนฐานพันธกิจของมหาวิทยาลัยศรีนครินทรวิโรฒที่มุ่งผลิตบัณฑิตให้เป็นครูและบุคลากรทางสุขศึกษาและพลศึกษาที่มีความรู้ความสามารถเป็นที่พึงของการจัดการศึกษาไทย ในฐานะมหาวิทยาลัยอันเป็นศรีสง่าแห่งมหานคร บนฐานปรัชญาที่เชื่อว่า “การศึกษา คือความเจริญงอกงาม” สืบสานเจตนารมณ์ในการผลิตครูและบุคลากรทางการศึกษาอย่างต่อเนื่องและยั่งยืน

13. ความสัมพันธ์ (ถ้ามี) กับหลักสูตรอื่นที่เปิดสอนในคณะ/ภาควิชาอื่นของสถาบัน

นิสิตเรียนรายวิชาหมวดการศึกษาทั่วไปจากสำนักนวัตกรรมการเรียนรู้ เรียนรายวิชาเอกจากคณะพลศึกษา และเรียนรายวิชาชีพครูจากคณะศึกษาศาสตร์โดยมีการบริหารจัดการในหมวดต่างๆดังนี้

13.1 ความสัมพันธ์กับหลักสูตรอื่นที่เปิดสอนในหน่วยงานอื่นของมหาวิทยาลัยศรีนครินทรวิโรฒ

การจัดการศึกษาหลักสูตรการศึกษาระดับบัณฑิตสาขาวิชาสุขศึกษาเป็นหลักสูตรบูรณาการมีความสัมพันธ์กับกลุ่มรายวิชาที่จัดการเรียนการสอนโดยหน่วยงานในมหาวิทยาลัยศรีนครินทรวิโรฒ ดังนี้

13.1.1 กลุ่มรายวิชาหมวดการศึกษาทั่วไปจำนวนไม่น้อยกว่า 30 หน่วยกิตโดยความรับผิดชอบของสำนักนวัตกรรมการเรียนรู้

13.1.2 กลุ่มรายวิชาหมวดวิชาเฉพาะ

- วิชาเฉพาะวิชาชีพครูบังคับจำนวนไม่น้อยกว่า 40 หน่วยกิตโดยความรับผิดชอบของคณะศึกษาศาสตร์
- วิชาเอกสุขศึกษาจำนวนไม่น้อยกว่า 62 หน่วยกิตโดยความรับผิดชอบของคณะพลศึกษา

13.1.3 กลุ่มรายวิชาเลือกเสรีจำนวนไม่น้อยกว่า 6 หน่วยกิต นิสิตสามารถเลือกรายวิชาจากทุกคณะวิชาที่เปิดสอนในหลักสูตรระดับปริญญาตรี

13.2 รายวิชาที่เปิดสอนให้คณะ/ภาควิชา/หลักสูตรอื่น

หลักสูตรการศึกษาระดับบัณฑิต สาขาวิชาสุขศึกษามีรายวิชาเฉพาะกลุ่มวิชาเอกบางส่วน เปิดสอนร่วมกับหลักสูตรการศึกษาระดับบัณฑิต สาขาวิชาสุขศึกษาและพลศึกษา

13.3 การบริหารจัดการ

การบริหารจัดการหลักสูตรการศึกษาระดับบัณฑิต สาขาวิชาสุขศึกษา บริหารจัดการโดยคณะกรรมการบริหารหลักสูตรการศึกษาระดับบัณฑิต สาขาวิชาสุขศึกษา ทำหน้าที่บริหารจัดการหลักสูตรตามกระบวนการประกันคุณภาพของหลักสูตร ภายใต้ข้อกำหนดของสำนักงานคณะกรรมการการอุดมศึกษา (สกอ.) ตามองค์ประกอบที่สำคัญคือ สารของรายวิชาในหลักสูตร, การวางระบบผู้สอนและกระบวนการจัดการเรียนการสอน,

การประเมินผู้เรียน, ผลการดำเนินงานหลักสูตรตามกรอบมาตรฐานคุณวุฒิระดับอุดมศึกษาแห่งชาติ และสิ่งสนับสนุนการเรียนรู้

หมวดที่ 2 ข้อมูลเฉพาะของหลักสูตร

1. ปรัชญา ความสำคัญ และวัตถุประสงค์ของหลักสูตร

1.1 ปรัชญา

สุขศึกษา คือ กระบวนการเปลี่ยนแปลงพฤติกรรมสุขภาพด้วยวิธีการทางการศึกษา ที่มุ่งเน้นการสร้างสุขภาพของผู้เรียน

1.2 ความสำคัญ

ครูมีบทบาทสำคัญในการพัฒนาสังคม กอบกู้วิกฤต ผ่านการพัฒนาคน ด้วยการสร้างคน สร้างความรู้ เพื่อผลของการพัฒนาทั้งปวง ครูทั่วโลกมีพันธกิจและภารกิจร่วมกันในการแก้วิกฤตโลก โดยการให้การศึกษาคือดีที่สุด เพื่อสร้างคนดี คนเก่ง คนมีความสุขที่เป็นพลเมืองและพลโลก เพื่อพร้อมเผชิญกับการเปลี่ยนแปลงของสังคมและโลก

วิชาชีพครูเป็นวิชาชีพชั้นสูง หลักสูตรการศึกษาบัณฑิตมุ่งผลิตบัณฑิตวิชาชีพครู ให้เป็นผู้มีความรู้ความสามารถ มีคุณธรรม จริยธรรม จรรยาบรรณ เพื่อไปทำหน้าที่ให้ความรู้ สามารถจัดการเรียนรู้และเสริมสร้างประสบการณ์ตลอดจนให้การอบรมป้อนนิสัย ให้แก่เยาวชนในระดับการศึกษาขั้นพื้นฐานในโรงเรียนทั่วประเทศ ให้บัณฑิตครูเป็นผู้มีความรู้ความสามารถในการร่วมคิด ร่วมใจ ร่วมทำ กับคนในชุมชน ในสังคม เพื่อสร้างสภาพแวดล้อมในการหล่อหลอมเยาวชนให้เกิดการเรียนรู้ที่เท่าเทียมกัน อย่างเต็มตามศักยภาพของผู้เรียนแต่ละคน เพื่อการดำรงตนให้อยู่ในสังคมอย่างมีคุณภาพ บัณฑิตครูจึงเป็นบุคคลที่สำคัญยิ่ง ในการสร้างคน สร้างชาติ โดยการพัฒนาการศึกษาและคุณภาพชีวิตของเยาวชนของประเทศ หลักสูตรนี้จำเป็นต้องสร้างให้ตอบสนองความต้องการของชุมชนและสังคม สอดคล้องกับนโยบายและแผนการศึกษาชาติ

หลักสูตรการศึกษาบัณฑิต สาขาวิชาสุขศึกษา เป็นหลักสูตรด้านสุขภาพที่มีเป้าหมายเพื่อการดำรงสุขภาพ การสร้างเสริมสุขภาพ และการพัฒนาคุณภาพชีวิต ของบุคคล ครอบครัว และชุมชนให้ยั่งยืน โดยมุ่งเน้นให้ผู้เรียนพัฒนาพฤติกรรมด้านปัญญา เจตคติ คุณธรรมจริยธรรม ค่านิยม และการปฏิบัติเกี่ยวกับสุขภาพ การผลิตครูสุขศึกษาจึงมีบทบาทสำคัญต่อการพัฒนาประเทศในบทบาทเพื่อการสร้างทรัพยากรที่มีคุณภาพบนพื้นฐานของการมีสุขภาพดี

1.3 วัตถุประสงค์

เพื่อผลิตบัณฑิตสาขาวิชาสุขศึกษาที่มีคุณลักษณะ และความสามารถดังนี้

1. มีค่านิยมและคุณลักษณะของความเป็นครู มีความรู้ในศาสตร์การสอน สามารถปฏิบัติงานในหน้าที่ครู ตลอดจนมีความสัมพันธ์อันดีกับผู้ปกครองและชุมชน
2. มีสมรรถนะในการจัดการเรียนรู้เพื่อสร้างสุขภาพ โดยบูรณาการองค์ความรู้ทางสุขภาพและทักษะทางเทคโนโลยีที่เกี่ยวข้องกับการจัดการเรียนรู้สุขภาพศึกษา
3. มีความสามารถในการบริหารจัดการเพื่อสร้างเสริมสุขภาพด้วยกิจกรรมทางสุขภาพศึกษา
4. มีภาวะผู้นำ ยึดมั่นในหลักธรรมาภิบาล มีจิตสำนึกสาธารณะ เสียสละเพื่อส่วนรวมและตระหนักในการปฏิบัติตนตามจรรยาบรรณวิชาชีพครู

คุณลักษณะพิเศษของนิสิต

1. มีความรู้ความสามารถทางการศึกษา และอธิบายความรู้ในหลักการและทฤษฎีของเนื้อหาวิชาทางสุขภาพศึกษา
2. มีทักษะการสอนสุขภาพศึกษา
3. สามารถบูรณาการและประยุกต์ใช้ความรู้ทางศึกษาศาสตร์สุขภาพศึกษา ในการจัดการเรียนรู้สุขภาพศึกษาได้ตามมาตรฐานวิชาชีพ
4. สามารถประยุกต์ใช้หลักการวิจัยและทฤษฎีทางสุขภาพศึกษาเพื่อพัฒนาผู้เรียนได้อย่างเหมาะสมกับสถานการณ์และบริบททางสังคม
5. สามารถออกแบบและสร้างนวัตกรรมการศึกษาทางด้านสุขภาพศึกษาได้อย่างมีประสิทธิภาพ
6. แสดงภาวะผู้นำ มีจรรยาบรรณวิชาชีพ และจิตอาสาการรับใช้สังคม
7. มีบุคลิกภาพดี และมีทักษะการสื่อสารและการใช้เทคโนโลยีเพื่อการสื่อสาร

2. แผนพัฒนาปรับปรุง

แผนการพัฒนา/ เปลี่ยนแปลง	กลยุทธ์	หลักฐาน/ตัวบ่งชี้
1) แผนพัฒนาอาจารย์	<ol style="list-style-type: none"> 1) พัฒนาระบบการรับและแต่งตั้งอาจารย์ประจำหลักสูตร 2) พัฒนาระบบการบริหารอาจารย์ประจำหลักสูตร 3) พัฒนาระบบการส่งเสริมและพัฒนาอาจารย์ประจำหลักสูตร 4) เพิ่มอัตราร้อยละของอาจารย์ประจำหลักสูตรที่มีคุณวุฒิปริญญาเอก 5) เพิ่มร้อยละของอาจารย์ประจำหลักสูตรที่ดำรงตำแหน่งทางวิชาการ 	<ol style="list-style-type: none"> 1) การบริหารและพัฒนาอาจารย์ประจำหลักสูตร (ตัวบ่งชี้ที่ 4.1) 2) คุณภาพอาจารย์ประจำหลักสูตร (ตัวบ่งชี้ที่ 4.2) 3) ผลที่เกิดกับอาจารย์ประจำหลักสูตร (ตัวบ่งชี้ที่ 4.3)

แผนการพัฒนา/ เปลี่ยนแปลง	กลยุทธ์	หลักฐาน/ตัวบ่งชี้
	6) ผลงานทางวิชาการของอาจารย์ประจำ หลักสูตร 7) เพิ่มอัตราการคงอยู่ของอาจารย์ประจำ หลักสูตร 8) เพิ่มระดับความพึงพอใจของอาจารย์ประจำ หลักสูตร	
2) แผนพัฒนาหลักสูตร การ เรียนการสอน การประเมิน ผู้เรียน	1) การออกแบบหลักสูตรและสาระรายวิชาใน หลักสูตร 2) การปรับปรุงหลักสูตรให้ทันสมัยตาม ความก้าวหน้าในสาขาวิชาสุศึกษา 3) การกำหนดผู้สอน 4) การกำกับ ติดตาม และตรวจสอบการจัดทา แผนการเรียนรู้ (มคอ.3 และ มคอ.4) 5) การจัดการเรียนการสอนที่มีการบูรณาการ กับการวิจัย การบริการวิชาการทางสังคม การ ทำนุบำรุงศิลปะและวัฒนธรรม 6) การประเมินผลการเรียนรู้ตามกรอบ มาตรฐานคุณวุฒิระดับอุดมศึกษาแห่งชาติ 7) การตรวจสอบการประเมินผลการเรียนรู้ของ นิสิต 8) การกำกับการประเมินการจัดการเรียนการ สอนและประเมินหลักสูตร	1) สาระของรายวิชาในหลักสูตร (ตัวบ่งชี้ที่ 5.1) 2) การวางระบบผู้สอนและกระบวนการ จัดการเรียนการสอน (ตัวบ่งชี้ที่ 5.2 3) การประเมินผู้เรียน (ตัวบ่งชี้ที่ 5.3)
3) แผนพัฒนาสิ่งสนับสนุนการ เรียนรู้	1) พัฒนาระบบการดำเนินงานของภาควิชาโดยมี ส่วนร่วมของอาจารย์ประจำหลักสูตรเพื่อให้มีสิ่ง สนับสนุนการเรียนรู้ 2) จำนวนสิ่งสนับสนุนการเรียนรู้ที่เพียงพอและ เหมาะสมต่อการจัดการเรียนการสอน 3) การปรับปรุงตามผลการประเมินความพึง พอใจของนิสิตและอาจารย์ต่อสิ่งสนับสนุนการ เรียนรู้	1) สิ่งสนับสนุนการเรียนรู้ (ตัวบ่งชี้ที่ 6.1)

หมวดที่ 3 ระบบการจัดการศึกษา การดำเนินการ และโครงสร้างของหลักสูตร

1. ระบบการจัดการศึกษา

1.1 ระบบ

จัดการศึกษาระบบทวิภาค คือ ปีการศึกษาหนึ่งแบ่งออกเป็น 2 ภาคการศึกษาปกติ หนึ่งภาคการศึกษาปกติ มีระยะเวลาการศึกษาไม่น้อยกว่า 15 สัปดาห์

1.2 การจัดการศึกษาภาคฤดูร้อน

อาจจัดภาคฤดูร้อนเป็นพิเศษได้ โดยมีระยะเวลาการศึกษา ไม่น้อยกว่า 8 สัปดาห์ (เป็นไปตามดุลยพินิจของคณะกรรมการบริหารหลักสูตร)

1.2 การเทียบเคียงหน่วยกิตในระบบทวิภาค

การเทียบเคียงหน่วยกิตเป็นไปตามข้อบังคับมหาวิทยาลัยศรีนครินทรวิโรฒ ว่าด้วยการศึกษาระดับปริญญาตรีพ.ศ. 2559

2. การดำเนินการหลักสูตร

2.1 วัน-เวลาในการดำเนินการเรียนการสอน

ภาคต้น	เดือนสิงหาคม – ธันวาคม
ภาคปลาย	เดือนมกราคม – พฤษภาคม
ภาคฤดูร้อน	เดือนมิถุนายน – สิงหาคม

2.2 คุณสมบัติของผู้เข้าศึกษาและการคัดเลือกผู้เข้าศึกษา

- 1) มีคุณสมบัติครบถ้วนตามที่มหาวิทยาลัยกำหนด
- 2) สำเร็จการศึกษาไม่ต่ำกว่าระดับมัธยมศึกษาตอนปลายหรือเทียบเท่าจากสถานศึกษาที่

กระทรวงศึกษาธิการรับรอง หรือหน่วยงานที่เกี่ยวข้องทั้งนี้โดยให้เป็นไปตามมติของคณะกรรมการบริหารหลักสูตร การศึกษาบัณฑิตสาขาวิชาสุขศึกษา มหาวิทยาลัยศรีนครินทรวิโรฒ

- 3) มีเจตคติทางบวกต่อวิชาชีพครู
- 4) มีคุณลักษณะและบุคลิกภาพเหมาะสมกับวิชาชีพครู
- 5) ผ่านการพิจารณาคุณลักษณะและบุคลิกภาพที่เหมาะสมกับความเป็นครู

2.3 ปัญหาของนิสิตแรกเข้า

ปัญหาของนิสิตที่เข้าศึกษาในหลักสูตรนี้ พบว่ามีปัญหาคือ นิสิตมีพื้นฐานด้านความรู้และทักษะด้านวิชาการ ทักษะปฏิบัติการเพื่อเข้าสู่วิชาชีพครูสุศึกษาที่แตกต่างกัน ทั้งยังขาดแรงบันดาลใจ และความตระหนักใน ความสำคัญของวิชาชีพครูสุศึกษา

2.4 กลยุทธ์ในการดำเนินการเพื่อแก้ไขปัญหา/ข้อจำกัดของนิสิตในข้อ 2.3

1) จัดกระบวนการหลักสูตรทั้งรายวิชาศึกษาทั่วไป รายวิชาชีพครู และรายวิชาเอกสุศึกษาที่มุ่งเน้นผู้เรียนเป็นสำคัญ

2) จัดโครงการเสริมศักยภาพความเป็นครูแก่นิสิตเพื่อสร้างแรงบันดาลใจ ความเข้าใจ และความตระหนักรู้ในวิชาชีพครูสุศึกษา มหาวิทยาลัยศรีนครินทรวิโรฒ

3) กิจกรรมเสริมหลักสูตรเพื่อพัฒนาความรู้และทักษะพื้นฐานด้านวิชาการ และทักษะปฏิบัติการเพื่อเข้าสู่วิชาชีพครูสุศึกษา

2.5 แผนการรับนิสิตและผู้สำเร็จการศึกษาในระยะ 5 ปี

จำนวนนิสิต	จำนวนนิสิตแต่ละปีการศึกษา				
	2562	2563	2564	2565	2566
ชั้นปีที่ 1	35	35	35	35	35
ชั้นปีที่ 2	-	35	35	35	35
ชั้นปีที่ 3	-	-	35	35	35
ชั้นปีที่ 4	-	-	-	35	35
รวม	35	70	105	140	140
คาดว่าจะสำเร็จการศึกษา	-	-	-	35	35

2.6 งบประมาณตามแผนใช้งบประมาณของคณะพลศึกษา และคณะศึกษาศาสตร์

2.6.1 งบประมาณรายรับ เพื่อใช้ในการบริหารหลักสูตรการศึกษาระดับบัณฑิต สาขาวิชาสุศึกษา

รายละเอียดรายรับ	ปีงบประมาณ				
	ปี 2562	ปี 2563	ปี 2564	ปี 2565	ปี 2566
ค่าธรรมเนียมการศึกษาเหมาจ่าย 1 ปีการศึกษา (ค่าธรรมเนียม 30,000 บาท/คน/ปี x 35 จำนวนรับ)	1,050,000	2,100,000	3,150,000	4,200,000	5,250,000
รวมรายรับ	1,050,000	2,100,000	3,150,000	4,200,000	5,250,000

หมายเหตุ ค่าธรรมเนียมตลอดหลักสูตรต่อคน 120,000 บาท (ภาคการศึกษาละ 15,000 บาท)

2.6.2 งบประมาณการค่าใช้จ่าย

รายละเอียดรายจ่าย	ปีงบประมาณ				
	ปี 2562	ปี 2563	ปี 2564	ปี 2565	ปี 2566
หมวดการจัดการเรียนการสอน					
1. ค่าสอน (ค่าตอบแทนอาจารย์พิเศษและคณะร่วมสอน)(1500บาท/คน/ภาคการศึกษา)	105,000	210,000	315,000	420,000	525,000

รายละเอียดรายจ่าย	ปีงบประมาณ				
	ปี 2562	ปี 2563	ปี 2564	ปี 2565	ปี 2566
2. ค่าวัสดุ (วัสดุสำนักงานและวัสดุการเรียนการสอน) (3000บาท/คน/ภาคการศึกษา)	210,000	420,000	630,000	840,000	1,050,000
3. ทู่นและกิจกรรมนิสิต(300บาท/คน/ภาคการศึกษา)	21,000	42,000	63,000	84,000	105,000
4. งบพัฒนาบุคลากร(750บาท/คน/ภาคการศึกษา)	52,500	105,000	157,500	210,000	262,500
5. งบสนับสนุนการวิจัย(750บาท/คน/ภาคการศึกษา)	52,500	105,000	157,500	210,000	262,500
6. ค่าใช้จ่ายส่วนกลางของคณะ(750บาท/คน/ภาคการศึกษา)	52,500	105,000	157,500	210,000	262,500
7. ค่าสาธารณูปโภค(750บาท/คน/ภาคการศึกษา)	52,500	105,000	157,500	210,000	262,500
8. ค่าพัฒนาสถานที่ ครุภัณฑ์(750บาท/คน/ภาคการศึกษา)	52,500	105,000	157,500	210,000	262,500
9. ค่าพัฒนามหาวิทยาลัย(2,250บาท/คน/ภาคการศึกษา)	157,500	315,000	472,500	630,000	787,500
หมวดค่าใช้จ่ายส่วนกลาง					
1. ค่าบำรุงมหาวิทยาลัย (950 บาท/คน/ภาคการศึกษา)	66,500	133,000	199,500	266,000	332,500
2. ค่าบำรุงห้องสมุด (900 บาท/คน/ภาคการศึกษา)	63,000	126,000	189,000	252,000	315,000
3. ค่าบำรุงฝ่ายกิจการนิสิต (850 บาท/คน/ภาคการศึกษา)	59,500	119,000	178,500	238,000	297,500
4. ค่ากองทุนคอมพิวเตอร์ (650 บาท/คน/ภาคการศึกษา)	45,500	91,000	136,500	182,000	227,500
5. ค่าบำรุงด้านการกีฬา (300 บาท/คน/ภาคการศึกษา)	21,000	42,000	63,000	84,000	105,000
รวมรายจ่าย	1,011,500	2,023,000	3,034,500	4,046,000	5,057,500

2.7 ระบบการศึกษา

- แบบชั้นเรียน
- แบบทางไกลผ่านสื่อสิ่งพิมพ์เป็นหลัก
- แบบทางไกลผ่านสื่อแพร่ภาพและเสียงเป็นสื่อหลัก
- แบบทางไกลทางอิเล็กทรอนิกส์เป็นสื่อหลัก (E-Learning)
- แบบทางไกลทางอินเทอร์เน็ต
- อื่นๆ (ระบุ)

2.8 การเทียบโอนหน่วยกิต รายวิชาและการลงทะเบียนเรียนข้ามสถาบันอุดมศึกษา(ถ้ามี)

การเทียบโอนหน่วยกิตเป็นไปตามข้อบังคับมหาวิทยาลัยศรีนครินทรวิโรฒ ว่าด้วยการศึกษาระดับปริญญาตรี พ.ศ. 2559

3. หลักสูตรและอาจารย์ผู้สอน

3.1 หลักสูตร

3.1.1 หลักสูตรการศึกษาระดับบัณฑิต สาขาวิชาสุขศึกษา เป็นหลักสูตร 4 ปี กำหนดให้เรียนตลอดหลักสูตร ไม่น้อยกว่า 138 หน่วยกิต

3.1.2 โครงสร้างหลักสูตร

รายละเอียดวิชา	หน่วยกิต
1. หมวดวิชาศึกษาทั่วไป	<u>30 หน่วยกิต</u>
2. หมวดวิชาเฉพาะด้าน	<u>102 หน่วยกิต</u>
2.1 กลุ่มวิชาชีพครู	40 หน่วยกิต
2.2 กลุ่มวิชาเอก ไม่น้อยกว่า	62 หน่วยกิต
2.2.1 วิชาเอกสุขศึกษา	42 หน่วยกิต
2.2.2 วิชาเสริมสร้างสมรรถนะวิชาเอกสุขศึกษา*	20 หน่วยกิต
(ไม่น้อยกว่า 20 หน่วยกิต)	
3. หมวดวิชาเลือกเสรี ไม่น้อยกว่า	<u>6 หน่วยกิต</u>
รวมไม่น้อยกว่า	138 หน่วยกิต

*วิชาเสริมสร้างสมรรถนะวิชาเอก ให้ผู้เรียนเลือกเรียนในรายวิชาที่เสริมสร้างสมรรถนะและศึกษาภาพความลุ่มลึกในวิชาเอกสุขศึกษา อีกไม่น้อยกว่า 20 หน่วยกิต

3.1.3 รายวิชา

1. **หมวดวิชาศึกษาทั่วไป** กำหนดให้เรียน ไม่น้อยกว่า 30 หน่วยกิต โดยเลือกจากกลุ่มวิชาต่าง ๆ ดังนี้ กลุ่มวิชาภาษาและการสื่อสาร กลุ่มวิชาพลานามัย กลุ่มวิชาบูรณาการ (วิทยาศาสตร์ คณิตศาสตร์ และเทคโนโลยี) และกลุ่มวิชาบูรณาการ (มนุษยศาสตร์และสังคมศาสตร์)

วิชาบังคับ กำหนดให้เรียน 20 หน่วยกิต จากกลุ่มวิชาต่อไปนี้

1.1 **กลุ่มวิชาภาษาและการสื่อสาร** กำหนดให้เรียน ไม่น้อยกว่า 9 หน่วยกิต ดังนี้

	1.1.1 ภาษาไทย กำหนดให้เรียน 3 หน่วยกิต	
มศว 111	ภาษาไทยเพื่อการสื่อสาร	3(3-0-6)
SWU 111	Thai for Communication	
	1.1.2 ภาษาอังกฤษ กำหนดให้เรียน 6 หน่วยกิต จากรายวิชาต่อไปนี้	
มศว 121	ภาษาอังกฤษเพื่อประสิทธิภาพการสื่อสาร 1	3(2-2-5)
SWU 121	English for Effective Communication 1	
	หรือ	
มศว 123	ภาษาอังกฤษเพื่อการสื่อสารนานาชาติ 1	3(2-2-5)
SWU 123	English for International Communication 1	
มศว 122	ภาษาอังกฤษเพื่อประสิทธิภาพการสื่อสาร 2	3(2-2-5)
SWU 122	English for Effective Communication 2	
	หรือ	
มศว 124	ภาษาอังกฤษเพื่อการสื่อสารนานาชาติ 2	3(2-2-5)
SWU 124	English for International Communication 2	
	1.2 กลุ่มวิชาบูรณาการ (วิทยาศาสตร์ คณิตศาสตร์ และเทคโนโลยี) กำหนดให้เรียน 3 หน่วยกิต	
มศว 141	ชีวิตในโลกดิจิทัล	3(3-0-6)
SWU 141	Life in a Digital World	
	1.3 กลุ่มวิชาบูรณาการ (มนุษยศาสตร์และสังคมศาสตร์)	
	กำหนดให้เรียน 8 หน่วยกิต จากรายวิชาต่อไปนี้	
มศว 151	การศึกษาทั่วไปเพื่อพัฒนามนุษย์	3(3-0-6)
SWU 151	General Education for Human Development	
มศว 161	มนุษย์ในสังคมแห่งการเรียนรู้	2(2-0-4)
SWU 161	Human in Learning Society	

มศว 261 พลเมืองวิวัฒน์ 3(3-0-6)

SWU 261 Active Citizens

วิชาเลือก* กำหนดให้เรียน 10 หน่วยกิต จากกลุ่มวิชาต่อไปนี้

2.1 กลุ่มวิชาบูรณาการ (วิทยาศาสตร์ คณิตศาสตร์ และเทคโนโลยี) กำหนดให้เรียนไม่น้อยกว่า 2 หน่วยกิต
จากรายวิชาต่อไป

มศว 241 แนวโน้มเทคโนโลยีดิจิทัลและสังคม 2(1-2-3)

SWU 241 Digital Technology and Society Trends

มศว 242 คณิตศาสตร์ในชีวิตประจำวัน 3(3-0-6)

SWU 242 Mathematics in Daily Life

มศว 243 การจัดการทางการเงินส่วนบุคคล 3(3-0-6)

SWU 243 Personal Financial Management

มศว 244 วิทยาศาสตร์เพื่อชีวิตและสิ่งแวดล้อมที่ดี 3(3-0-6)

SWU 244 Science for Better Life and Environment

มศว 245 วิทยาศาสตร์ เทคโนโลยี และสังคม 2(2-0-4)

SWU 245 Science, Technology and Society

มศว 246 วิถีชีวิตเพื่อสุขภาพ 2(2-0-4)

SWU 246 Healthy Lifestyle

มศว 247 อาหารเพื่อชีวิต 2(1-2-3)

SWU 247 Food for Life

มศว 248 พลังงานทางเลือก 2(2-0-4)

SWU 248 Alternative Energy

มศว 341 ธุรกิจในโลกดิจิทัล 2(1-2-3)

SWU 341 Business in a Digital World

2.2 กลุ่มวิชาบูรณาการ (มนุษยศาสตร์และสังคมศาสตร์) กำหนดให้เรียนไม่น้อยกว่า 5 หน่วยกิต จาก
รายวิชาต่อไป

มศว 251 ดนตรีและจิตวิญญาณมนุษย์ 2(1-2-3)

SWU 251 Music and Human Spirit

มศว 252 สุนทรียศาสตร์เพื่อชีวิต 3(3-0-6)

SWU 252 Aesthetics for Life

มศว 253	สุนทรียสนทนา	2(1-2-3)
SWU 253	Dialogue	
มศว 254	ศิลปะและความคิดสร้างสรรค์	2(1-2-3)
SWU 254	Art and Creativity	
มศว 255	ธรรมนูญชีวิต	2(1-2-3)
SWU 255	Constitution For Living	
มศว 256	การอ่านเพื่อชีวิต	2(2-0-4)
SWU 256	Reading for Life	
มศว 257	วรรณกรรมและพลังทางปัญญา	2(2-0-4)
SWU 257	Literature for Intellectual Powers	
มศว 258	ศิลปะการพูดและการนำเสนอ	2(2-0-4)
SWU 258	Arts of Speaking and Presentation	
มศว 262	ประวัติศาสตร์และพลังขับเคลื่อนสังคม	2(2-0-4)
SWU 262	History and Effects on Society	
มศว 263	มนุษย์กับสันติภาพ	2(2-0-4)
SWU 263	Human and Peace	
มศว 264	มนุษย์ในสังคมพหุวัฒนธรรม	2(2-0-4)
SWU 264	Human in Multicultural Society	
มศว 265	เศรษฐกิจโลกาภิวัตน์	3(3-0-6)
SWU 265	Economic Globalization	
มศว 266	ปรัชญาเศรษฐกิจพอเพียง	2(2-0-4)
SWU 266	Sufficiency Economy	
มศว 267	หลักการจัดการสมัยใหม่	2(2-0-4)
SWU 267	Principles of Modern Management	
มศว 268	การศึกษาทางสังคมด้วยกระบวนการวิจัย	2(1-2-3)
SWU 268	Social Study by Research	
มศว 351	การพัฒนาบุคลิกภาพ	3(2-2-5)
SWU 351	Personality Development	
มศว 352	ปรัชญาและกระบวนการคิด	3(3-0-6)
SWU 352	Philosophy and Thinking Process	

มศว 353	การคิดอย่างมีเหตุผลและจริยธรรม	3(3-0-6)
SWU 353	Logical Thinking and Ethics	
มศว 354	ความคิดสร้างสรรค์กับนวัตกรรม	3(2-2-5)
SWU 354	Creativity and Innovation	
มศว 355	พุทธธรรม	3(3-0-6)
SWU 355	Buddhism	
มศว 356	จิตวิทยาสังคมในการดำเนินชีวิต	2(2-0-4)
SWU 356	Social Psychology for Living	
มศว 357	สุขภาพจิตและการปรับตัวในสังคม	2(2-0-4)
SWU 357	Mental Health and Social Adaptability	
มศว 358	กิจกรรมสร้างสรรค์เพื่อพัฒนาชีวิตและสังคม	2(1-2-3)
SWU 358	Creative Activities for Life and Social Development	
มศว 361	มศว เพื่อชุมชน	3(1-4-4)
SWU 361	SWU for Communities	
มศว 362	ภูมิปัญญาท้องถิ่น	2(1-2-3)
SWU 362	Local Wisdom	
มศว 363	สัมมาชีพชุมชน	2(1-2-3)
SWU 363	Ethical Careers for Community	
มศว 364	กิจการเพื่อสังคม	2(1-2-3)
SWU 364	Social Enterprise	

2.3 กลุ่มวิชาพลานามัย จากรายวิชาต่อไปนี้

มศว 131	ลีลาศ	1(0-2-1)
SWU 131	Social Dance	
มศว 132	สมรรถภาพส่วนบุคคล	1(0-2-1)
SWU 132	Personal Fitness	
มศว 133	การวิ่งเหยาะเพื่อสุขภาพ	1(0-2-1)
SWU 133	Jogging for Health	
มศว 134	โยคะ	1(0-2-1)
SWU 134	Yoga	

มศว 135	ว่ายน้ำ	1(0-2-1)
SWU 135	Swimming	
มศว 136	แบดมินตัน	1(0-2-1)
SWU 136	Badminton	
มศว 137	เทนนิส	1(0-2-1)
SWU 137	Tennis	
มศว 138	กอล์ฟ	1(0-2-1)
SWU 138	Golf	
มศว 139	การฝึกโดยการใช้น้ำหนัก	1(0-2-1)
SWU 139	Weight Training	

หมายเหตุ: * คณะ หลักสูตร หรือนิสิต มีอิสระในการเรียนวิชาเลือกตามกลุ่ม 2.1 หรือ 2.2 หรือ 2.3 เพิ่มเติมตามความต้องการให้ครบ 10 หน่วยกิต

2. หมวดวิชาเฉพาะด้าน กำหนดให้เรียน ไม่น้อยกว่า 102 หน่วยกิต ดังนี้

2.1 กลุ่มวิชาชีพครู กำหนดให้เรียน 40 หน่วยกิต ดังนี้

ศษ101	ภาษาอังกฤษเพื่อการสื่อสารสำหรับครู	2(1-2-3)
ED101	Communicative English for Teachers	
ศษ111	คุณธรรมและจรรยาบรรณวิชาชีพครู	2(1-2-3)
ED111	Professional Virtue and Ethics for Teachers	
ศษ112	พันธกิจสัมพันธ์ระหว่างสถานศึกษาและชุมชน	2(1-2-3)
ED112	Community Engagement for Schools and Community	
ศษ113	ปรัชญาการศึกษาและพัฒนาการวิชาชีพครู	2(1-2-3)
ED113	Educational Philosophy and Teacher Professional Development	
ศษ141	จิตวิทยาสำหรับครู	2(1-2-3)
ED141	Psychology for Teachers	
ศษ191	การปฏิบัติการสอน 1	2(0-4-2)
ED191	Teaching Practicum 1	
ศษ201	ภาษาไทยสำหรับครู	2(1-2-3)
ED201	Thai Language for Teachers	

ศษ231	การพัฒนาหลักสูตร	3(2-2-5)
ED231	Curriculum Development	
ศษ232	วิธีวิทยาการจัดการเรียนรู้	3(2-2-5)
ED232	Methodologies of Learning Management	
ศษ251	การวัดและประเมินทางการศึกษาและการเรียนรู้	2(1-2-3)
ED251	Educational and Learning Assessment	
ศษ291	การปฏิบัติการสอน 2*	2(0-6-0)
ED291	Teaching Practicum 2	
	<i>*บูรพวิชา ศษ191 การปฏิบัติการสอน 1*</i>	
ศษ331	การจัดการเรียนรู้ของครูมืออาชีพ	2(1-2-3)
ED331	Learning Management of Professional Teachers	
ศษ361	การประกันคุณภาพและการบริหารจัดการการศึกษา	2(1-2-3)
ED361	Educational Administration and Quality Assurance	
ศษ371	การวิจัยและนวัตกรรมการเรียนรู้	2(1-2-3)
ED371	Research and Innovation for Learning	
ศษ381	สื่อและเทคโนโลยีเพื่อการศึกษาและการเรียนรู้	2(1-2-3)
ED381	Media and Technology for Education and Learning	
ศษ391	การปฏิบัติการสอน 3*	2(0-6-0)
ED391	Teaching Practicum 3	
	<i>*บูรพวิชา ศษ291 การปฏิบัติการสอน 2</i>	
ศษ491	การปฏิบัติการสอน 4	6(0-18-0)
ED491	Teaching Practicum 4	
	<i>*บูรพวิชา ศษ391 การปฏิบัติการสอน 3</i>	

2.2 วิชาเอกสุขศึกษา กำหนดให้เรียนไม่น้อยกว่า 62 หน่วยกิต ดังนี้

2.2.1 วิชาเอกสุขศึกษา กำหนดให้เรียน 42 หน่วยกิต จากรายวิชาต่อไปนี้

สขล101	กายวิภาคศาสตร์และสรีรวิทยาของมนุษย์	3(2-2-5)
HEM101	Human Anatomy and Physiology	
สขล102	หลักการสุขศึกษาและการสร้างเสริมสุขภาพ	3(3-0-6)
HEM102	Principles of Health Education and Health Promotion	
สขล103	โรคและการป้องกันโรค	3(3-0-6)
HEM103	Disease and Disease Prevention	

สขล201	สมรรถภาพทางกายเพื่อสุขภาพ	3(2-2-5)
HEM201	Health Related Physical Fitness	
สขล202	สิ่งเสพติดศึกษา	3(2-2-5)
HEM202	Addiction Education	
สขล203	อาหารและโภชนาการเพื่อสุขภาพ	3(3-0-6)
HEM203	Food and Nutrition for Health	
สขล204	เพศศึกษา	3(3-0-6)
HEM204	Sex Education	
สขล205	การปฐมพยาบาลและการป้องกันการบาดเจ็บ	3(2-2-5)
HEM205	First Aid and Injuries Prevention	
สขล206	สุขภาพผู้บริโภค	3(3-0-6)
HEM206	Consumer Health	
สขล301	สวัสดิศึกษาและทักษะชีวิต	3(2-2-5)
HEM301	Safety Education and Life Skill	
สขล302	โครงการสุขภาพในโรงเรียนและชุมชน	3(2-2-5)
HEM302	School and Community Health Program	
สขล303	การจัดการเรียนรู้สุขศึกษา	3(2-2-5)
HEM303	Health Education Learning Management	
สขล304	เทคโนโลยีและนวัตกรรมจัดการการเรียนรู้สุขศึกษา	3(2-2-5)
HEM304	Technology and Innovation for Health Education Learning Management	
สขล305	การวิจัยทางสุขศึกษาและพฤติกรรมสุขภาพ	3(2-2-5)
HEM305	Research in Health Education and Health Behavior	

2.2.2 วิชาเสริมสร้างสมรรถนะวิชาเอกสุขศึกษา กำหนดให้เรียน ไม่น้อยกว่า 20 หน่วยกิต

ให้นักศึกษาเลือกเรียนรายวิชาดังต่อไปนี้ เป็นวิชาเสริมสร้างสมรรถนะวิชาเอกสุขศึกษา

สขล211	สุขภาพส่วนบุคคล ครอบครัวและชุมชน	3(2-2-5)
HEM211	Personal Family and Community Health	
สขล212	จิตวิทยาทางสุขศึกษา	3(3-0-6)
HEM212	Psychology of Health Education	

สขล213	สุขภาพองค์รวม	3(3-0-6)
HEM213	Holistic Health	
สขล214	การสาธารณสุขและระบบสุขภาพของอาเซียน	3(3-0-6)
HEM214	Public Health and Health systems of ASEAN	
สขล215	พลวัตสุขภาพโลก	3(3-0-6)
HEM215	Global Health	
สขล311	วิถีชีวิตและภูมิปัญญาไทยเพื่อสุขภาพ	3(2-2-5)
HEM311	Thai Lifestyle and Traditional Knowledge for Health	
สขล312	ทันตสุขภาพ	3(2-2-5)
HEM312	Dental Health	
สขล313	การจัดการโครงการสุขภาพ และการประเมิน	3(2-2-5)
HEM313	Health Project Management and Evaluation	
สขล314	การจัดการความรู้ทางสุขภาพ	3(2-2-5)
HEM314	Health Knowledge Management	
สขล315	การพัฒนาแหล่งการเรียนรู้และเครือข่ายการเรียนรู้ทางสุขภาพ	3(2-2-5)
HEM315	Learning Resources and Learning Networks Development	
สขล316	ภาวะผู้นำสู่ศึกษาและการสร้างการมีส่วนร่วมของภาคีเครือข่าย	3(3-0-6)
HEM316	Health Education Leadership and Partnership Network Promotion	
สขล317	ภาษาอังกฤษสำหรับวิชาชีพสุขภาพ	3(2-2-5)
HEM317	English for Health Education Profession	
สขล411	สุขภาพผู้สูงอายุ	3(3-0-6)
HEM411	Elderly Health	
สขล412	มรณศึกษา	3(3-0-6)
HEM412	Death Education	
สขล413	สุขภาพจิตและการให้คำปรึกษาทางสุขภาพ	3(2-2-5)
HEM413	Mental Health and Health Counseling	
สขล414	การแนะแนวสุขภาพ	3(2-2-5)
HEM414	Health Guidance	
สขล415	การบริหารงานสุขภาพศึกษา	3(3-0-6)
HEM415	Health Education Administration	

สขล416	การศึกษาอิสระทางสุขศึกษา	3(2-2-5)
HEM416	Independent Study in Health Education	
สขล417	สัมมนาสุขศึกษา	3(2-2-5)
HEM417	Seminar in Health Education	

*นิสิตสามารถเลือกเรียนวิชาอื่นๆ ที่เปิดสอนในมหาวิทยาลัยเพื่อเสริมสร้างสมรรถนะวิชาเอกได้ภายใต้ความเห็นชอบของคณะกรรมการบริหารหลักสูตร"

3. หมวดวิชาเลือกเสรี ไม่น้อยกว่า 6 หน่วยกิต

*นิสิตสามารถเลือกเรียนรายวิชาใดๆ ในหลักสูตรระดับปริญญาตรีของมหาวิทยาลัยศรีนครินทรวิโรฒ เป็นวิชาเลือกเสรี

ความหมายของรหัสวิชาในหมวดวิชาเฉพาะ

ความหมายของรหัสรายวิชาในกลุ่มวิชาชีพรู

ศษ	:	วิชาชีพรูทางการศึกษา
ED	:	Education
เลขตัวที่หนึ่ง	:	ชั้นปีที่ควรเรียน
เลขตัวที่สอง	:	กลุ่มวิชาในหมวดวิชาชีพรู
0	หมายถึง	กลุ่ม ภาษาสำหรับครู
1	หมายถึง	กลุ่ม ความเป็นครู
2	หมายถึง	กลุ่ม การพัฒนาหลักสูตร
3	หมายถึง	กลุ่ม การจัดการเรียนรู้
4	หมายถึง	กลุ่ม จิตวิทยาและการแนะแนวสำหรับครู
5	หมายถึง	กลุ่ม การวัดและประเมินผลการศึกษา
6	หมายถึง	กลุ่ม การบริหารการศึกษา และการจัดการชั้นเรียน
7	หมายถึง	กลุ่ม การวิจัยทางการศึกษา
8	หมายถึง	กลุ่ม สื่อ นวัตกรรมและเทคโนโลยีสารสนเทศทางการศึกษา
9	หมายถึง	กลุ่ม ประสบการณ์วิชาชีพครู
เลขตัวที่สาม	:	ลำดับวิชาในแต่ละกลุ่มวิชา

ความหมายของรหัสรายวิชาวิชาในกลุ่มวิชาเอกสุขศึกษา

รหัสตัวอักษร

สขล (HEM) หมายถึง กลุ่มวิชาเอกสุขศึกษา

รหัสตัวเลข

เลขตัวที่หนึ่ง : ชั้นปีที่ควรเปิดสอน

เลขตัวที่สอง : กลุ่มวิชาในวิชาเอกสุขศึกษา

0 หมายถึง กลุ่มวิชาเอกสุขศึกษา

1 หมายถึง กลุ่มวิชาเสริมสร้างสมรรถนะวิชาเอกสุขศึกษา

เลขตัวที่สาม : ลำดับวิชาในแต่ละกลุ่มวิชา

ความหมายของจำนวนหน่วยกิต เช่น 3(3-0-6)

ตัวเลขนอกวงเล็บ หมายถึง จำนวนหน่วยกิตรวม

ตัวเลขในวงเล็บตัวที่ 1 หมายถึง จำนวนชั่วโมงทฤษฎีต่อสัปดาห์

ตัวเลขในวงเล็บตัวที่ 2 หมายถึง จำนวนชั่วโมงปฏิบัติต่อสัปดาห์

ตัวเลขในวงเล็บตัวที่ 3 หมายถึง จำนวนชั่วโมงศึกษาค้นคว้าด้วยตนเองต่อสัปดาห์

3.1.4 แผนการศึกษา แผนการจัดการศึกษาหลักสูตรการศึกษาระดับบัณฑิต สาขาวิชาสุขศึกษา

ชั้นปีที่ 1 ภาคเรียนที่ 1		ชั้นปีที่ 1 ภาคเรียนที่ 2	
วิชาการศึกษาทั่วไป	10 นก.	วิชาการศึกษาทั่วไป	9 นก.
วิชาชีพครูบังคับ	6 นก.	วิชาชีพครูบังคับ	6 นก.
ศษ101 ภาษาอังกฤษเพื่อการสื่อสารสำหรับครู	2(1-2-3)	ศษ141 จิตวิทยาสำหรับครู	2(1-2-3)
ศษ111 คุณธรรมและจรรยาบรรณวิชาชีพครู	2(1-2-3)	ศษ113 ปรัชญาการศึกษาและพัฒนาศาสตร์วิชาชีพครู	2(1-2-3)
ศษ112 พันธกิจสัมพันธ์ระหว่างสถานศึกษาและชุมชน	2(1-2-3)	ศษ191 การปฏิบัติการสอน 1	2(0-4-2)
วิชาเอกสุขศึกษา	3 นก.	วิชาเอกสุขศึกษา	6 นก.
สขล101 กายวิภาคศาสตร์และสรีรวิทยาของมนุษย์	3(2-2-5)	สขล102 หลักการสุขศึกษาและการสร้างเสริมสุขภาพ	3(3-0-6)
		สขล 103 โรคและการป้องกันโรค	3(3-0-6)
รวม	19 นก.	รวม	21 นก.
ชั้นปีที่ 2 ภาคเรียนที่ 1		ชั้นปีที่ 2 ภาคเรียนที่ 2	
วิชาการศึกษาทั่วไป	3 นก.	วิชาการศึกษาทั่วไป	3 นก.
วิชาชีพครูบังคับ	7 นก.	วิชาชีพครูบังคับ	5 นก.
ศษ201 ภาษาไทยสำหรับครู	2(1-2-3)	ศษ232 วิธีวิทยาการจัดการเรียนรู้	3(2-2-5)
ศษ231 การพัฒนาหลักสูตร	3(2-2-5)	ศษ251 การวัดและประเมินทางการศึกษาและการเรียนรู้	2(1-2-3)
ศษ291 การปฏิบัติการสอน 2	2(0-6-0)		
วิชาเอกสุขศึกษา	9 นก.	วิชาเอกสุขศึกษา	12 นก.
สขล 201 สมรรถภาพทางกายเพื่อสุขภาพ	3(2-2-5)	สขล 204 เพศศึกษา	3(3-0-6)
สขล 202 สิ่งเสพติดศึกษา	3(2-2-5)	สขล 205 การปฐมพยาบาลและการป้องกันการบาดเจ็บ	3(2-2-5)
สขล 203 อาหารและโภชนาการเพื่อสุขภาพ	3(3-0-6)	สขล 206 สุขภาพผู้บริโภคร	3(3-0-6)
		วิชาเสริมสร้างสมรรถนะวิชาเอกสุขศึกษา	3 นก.
รวม	19 นก.	รวม	20 นก.
ชั้นปีที่ 3 ภาคเรียนที่ 1		ชั้นปีที่ 3 ภาคเรียนที่ 2	
วิชาการศึกษาทั่วไป	3 นก.	วิชาศึกษาทั่วไป	2 นก.
วิชาชีพครูบังคับ	4 นก.	วิชาชีพครูบังคับ	6 นก.
ศษ381 สื่อและเทคโนโลยีเพื่อการศึกษาและการเรียนรู้	2(1-2-3)	ศษ331 การจัดการเรียนรู้ของครูมืออาชีพ	2(1-2-3)
ศษ391 การปฏิบัติการสอน 3	2(0-6-0)	ศษ371 การวิจัยและนวัตกรรมการเรียนรู้	2(1-2-3)
		ศษ361 การประกันคุณภาพและการบริหารจัดการการศึกษา	2(1-2-3)
วิชาเอกสุขศึกษา	12 นก.	วิชาเอกสุขศึกษา	12 นก.
สขล 301 สวัสดิศึกษาและทักษะชีวิต	3(2-2-5)	สขล 304 เทคโนโลยีและนวัตกรรมจัดการเรียนรู้สุขศึกษา	3(2-2-5)
สขล 302 โครงการสุขภาพในโรงเรียนและชุมชน	3(2-2-5)	สขล 305 การวิจัยทางสุขศึกษาและพฤติกรรมสุขภาพ	3(2-2-5)
สขล 303 การจัดการเรียนรู้สุขศึกษา	3(2-2-5)	วิชาเสริมสร้างสมรรถนะวิชาเอกสุขศึกษา	6 นก.
วิชาเสริมสร้างสมรรถนะวิชาเอกสุขศึกษา	3 นก.		
รวม	19 นก.	รวม	20 นก.
ชั้นปีที่ 4 ภาคเรียนที่ 1		ชั้นปีที่ 4 ภาคเรียนที่ 2	
วิชาชีพครูบังคับ	6 นก.	วิชาเลือกเสรี	6 นก.
ศษ491 การปฏิบัติการสอน 4	6(0-18-0)	วิชาเสริมสร้างสมรรถนะวิชาเอกสุขศึกษา	8 นก.
รวม	6 นก.	รวม	14 นก.

3.1.5. คำอธิบายรายวิชา

1 หมวดวิชาศึกษาทั่วไป

1. วิชาบังคับ

1.1 กลุ่มวิชาภาษาและการสื่อสาร

1.1.1 ภาษาไทย

มศว 111 ภาษาไทยเพื่อการสื่อสาร 3(3-0-6)

SWU 111 Thai for Communication

ศึกษาองค์ประกอบของการสื่อสาร ทั้งการฟัง การพูด การอ่าน การเขียน การสังเคราะห์ ความคิด และกลวิธีการใช้ภาษาไทยเพื่อการสื่อสารในสถานการณ์ต่างๆ โดยเน้นทักษะการเขียนสรุปความ ย่อความ ขยายความ และพรรณนาความ

1.1.2 ภาษาอังกฤษ

มศว 121 ภาษาอังกฤษเพื่อประสิทธิภาพการสื่อสาร 1 3(2-2-5)

SWU 121 English for Effective Communication 1

ศึกษาและฝึกทักษะภาษาอังกฤษ โดยเน้นการฟังและการพูดภาษาอังกฤษในฐานะ ภาษาต่างประเทศในสถานการณ์ต่างๆ ผ่านการทำแบบฝึกหัดการฟังและการพูด โดยใช้กระบวนการเรียนรู้ สื่อ และเทคโนโลยีสารสนเทศที่หลากหลายทั้งในและนอกห้องเรียน

หรือ

มศว 123 ภาษาอังกฤษเพื่อการสื่อสารนานาชาติ 1 3(2-2-5)

SWU 123 English for International Communication 1

ศึกษาหลักการใช้ภาษาอังกฤษโดยเน้นการฟังและการพูดสำหรับผู้เรียนที่ใช้ ภาษาอังกฤษในฐานะที่เป็นภาษานานาชาติ ทั้งคำศัพท์ สำนวน ประโยค ไวยากรณ์ที่ซับซ้อน และการออกเสียง ฝึกปฏิบัติการสนทนาในสถานการณ์ต่างๆ ผ่านสื่อ และกิจกรรมการเรียนรู้ที่หลากหลายทั้งในและนอกห้องเรียน

มศว 122 ภาษาอังกฤษเพื่อประสิทธิภาพการสื่อสาร 2 3(2-2-5)

SWU 122 English for Effective Communication 2

ศึกษาและฝึกทักษะภาษาอังกฤษ โดยเน้นการอ่านและการเขียนภาษาอังกฤษในฐานะ ภาษาต่างประเทศในสถานการณ์ต่างๆ ผ่านการทำแบบฝึกหัดการอ่านและการเขียน โดยใช้กระบวนการเรียนรู้ สื่อ และเทคโนโลยีสารสนเทศที่หลากหลายทั้งในและนอกห้องเรียน

หรือ

มศว 124 ภาษาอังกฤษเพื่อการสื่อสารนานาชาติ 2 3(2-2-5)

SWU 124 English for International Communication 2

ศึกษาหลักการใช้ภาษาอังกฤษโดยเน้นการอ่านและการเขียนสำหรับผู้เรียนที่ใช้

ภาษาอังกฤษในฐานะที่เป็นภาษานานาชาติ การฝึกเขียนเรียงความในหัวข้อที่หลากหลาย โดยฝึกปฏิบัติผ่านกิจกรรมการเรียนรู้ต่างๆ ทั้งในและนอกห้องเรียน

1.2 กลุ่มวิชาบูรณาการ (วิทยาศาสตร์ คณิตศาสตร์ และเทคโนโลยี)

มศว 141 ชีวิตในโลกดิจิทัล 3(3-0-6)

SWU 141 Life in a Digital World

ศึกษาความสำคัญของกระบวนการสื่อสารและเทคโนโลยีในโลกดิจิทัลทักษะการ

สืบค้น การประเมินสื่อสารสนเทศ การอ้างอิงข้อมูล จริยธรรมและกฎหมายที่เกี่ยวข้อง ภัยอันตรายในโลกดิจิทัล และแนวทางการป้องกัน การนำเสนอในรูปแบบต่างๆ การจัดการความรู้เพื่อการเรียนรู้ตลอดชีวิตและการรู้เท่าทันสื่อสารสนเทศและเทคโนโลยี

1.3 กลุ่มวิชาบูรณาการ (มนุษยศาสตร์และสังคมศาสตร์)

มศว 151 การศึกษาทั่วไปเพื่อพัฒนามนุษย์ 3(3-0-6)

SWU 151 General Education for Human Development

ศึกษาความหมาย ความสำคัญ และคุณค่าของวิชาศึกษาทั่วไป ประวัติและปรัชญา

ของมหาวิทยาลัยศรีนครินทรวิโรฒ เป้าหมายที่แท้จริงของการศึกษาในระดับอุดมศึกษา ความสำคัญและแนวทางการพัฒนาพฤติกรรม จิตใจ และปัญญา การพัฒนาทักษะการเรียนรู้ การสื่อสาร การคิดวิเคราะห์ การสังเคราะห์ และการแก้ปัญหาอย่างมีวิจารณญาณ

มศว 161 มนุษย์ในสังคมแห่งการเรียนรู้ 2(2-0-4)

SWU 161 Human in Learning Society

ศึกษาความสัมพันธ์ระหว่างมนุษย์กับสังคม ทั้งสังคมไทยและสังคมโลก ผลกระทบ

ของการเปลี่ยนแปลงทางสังคมต่อการดำเนินชีวิตและสิ่งแวดล้อม ความสำคัญของการแสวงหาความรู้อย่างต่อเนื่อง และการดำเนินชีวิตอย่างมีคุณธรรมจริยธรรมในสังคมแห่งการเรียนรู้

มศว 261	พลเมืองวิวัฒน์	3(3-0-6)
SWU 261	Active Citizens	

ศึกษาประวัติความเป็นมาและวัฒนธรรมทางการเมืองการปกครองของไทย กระบวนทัศน์เกี่ยวกับพลเมืองในระบอบประชาธิปไตย กฎหมาย ระบบภาษี หน้าที่พลเมืองตามรัฐธรรมนูญ ความสำคัญของการยึดหลักสันติวิธีในการดำเนินชีวิต การมีจิตสำนึกสาธารณะและการมีส่วนร่วมลดความเหลื่อมล้ำในสังคม รวมทั้งแนวทางการปรับตัวในฐานะพลเมืองอาเซียนและพลเมืองโลก

2. วิชาเลือก

2.1 กลุ่มวิชาบูรณาการ (วิทยาศาสตร์ คณิตศาสตร์ และเทคโนโลยี)

มศว 241	แนวโน้มเทคโนโลยีดิจิทัลและสังคม	2(1-2-3)
SWU 241	Digital Technology and Society Trends	

ศึกษาวิวัฒนาการและแนวคิดของเทคโนโลยีดิจิทัลที่มีผลกระทบต่อสังคมในด้านวัฒนธรรม เศรษฐกิจ การเมือง และสิ่งแวดล้อม ประเมินพฤติกรรมกรรมการบริโภคเทคโนโลยีของสังคมและสมาชิก รวมทั้งวิเคราะห์แนวโน้มของเทคโนโลยีดิจิทัลในสังคมโลกอนาคต

มศว 242	คณิตศาสตร์ในชีวิตประจำวัน	3(3-0-6)
SWU 242	Mathematics in Daily Life	

ศึกษาวิธีคิดและหลักการคณิตศาสตร์กับความคิดในเชิงตรรกะและเหตุผล คณิตศาสตร์สำหรับผู้บริโภคและการคำนวณภาษี คณิตศาสตร์กับความงาม การวิเคราะห์เชิงตัวเลข การแปลความหมาย การประยุกต์ใช้คณิตศาสตร์และสถิติในชีวิตประจำวัน

มศว 243	การจัดการทางการเงินส่วนบุคคล	3(3-0-6)
SWU 243	Personal Financial Management	

ศึกษาหลักการวางแผนและการจัดการทางการเงิน เครื่องมือทางการเงินในการบริหารสภาพคล่องส่วนบุคคล มูลค่าเงินตามเวลา และเทคโนโลยีทางการเงิน การรวบรวมและวิเคราะห์ข้อมูลทางการเงินส่วนบุคคล การวางแผนทางภาษี การวางแผนการออมและประกัน การบริหารหนี้ และการวางแผนลงทุน

มศว 244	วิทยาศาสตร์เพื่อชีวิตและสิ่งแวดล้อมที่ดี	3(3-0-6)
SWU 244	Science for Better Life and Environment ศึกษาเจตคติและกระบวนการคิดทางวิทยาศาสตร์ ระบบนิเวศวิทยาและความสำคัญ ของการอยู่ร่วมกันอย่างสมดุล วิทยาศาสตร์ประยุกต์ เทคโนโลยี ผลกระทบของความเจริญทางวิทยาศาสตร์และ เทคโนโลยีที่มีต่อวิถีชีวิต เศรษฐกิจ สังคม สิ่งแวดล้อม และการประยุกต์ใช้วิทยาศาสตร์อย่างรู้เท่าทันและเป็นมิตร ต่อสิ่งแวดล้อม	
มศว 245	วิทยาศาสตร์ เทคโนโลยี และสังคม	2(2-0-4)
SWU 245	Science, Technology and Society ศึกษากระบวนการทัศน์ และวิสัยทัศน์ของนักวิทยาศาสตร์ที่มีบทบาทในเหตุการณ์สำคัญ ของโลกผลกระทบของวิทยาศาสตร์และเทคโนโลยีในมิติทางสังคม การสะท้อนคิดวิทยาศาสตร์และเทคโนโลยีกับ บริบทสังคมไทยในปัจจุบัน	
มศว 246	วิถีชีวิตเพื่อสุขภาพ	2(2-0-4)
SWU 246	Healthy Lifestyle ศึกษาองค์ประกอบและความสำคัญของสุขภาพแบบองค์รวม ปัจจัยสำคัญที่มีผลต่อ สุขภาพ โรควิถีชีวิตกับพฤติกรรมการใช้ชีวิตของมนุษย์ สาเหตุ วิธีป้องกันและการรักษา การพัฒนาวิถีชีวิตเชิง สร้างสรรค์และการประยุกต์ใช้นวัตกรรมทางวิทยาศาสตร์	
มศว 247	อาหารเพื่อชีวิต	2(1-2-3)
SWU 247	Food for Life ศึกษาความสำคัญของอาหารและโภชนาการสำหรับทุกช่วงวัย อาหารเพื่อสุขภาพ สมุนไพร ผลิตภัณฑ์เสริมอาหาร อันตรายจากอาหารและมาตรฐานความปลอดภัย หลักการเลือกซื้อและการเก็บ รักษาอาหาร การเลือกบริโภคด้วยปัญญา และการฝึกประกอบอาหารอย่างง่ายจากวัตถุดิบที่ปลอดภัยและมีคุณค่า	
มศว 248	พลังงานทางเลือก	2(2-0-4)
SWU 248	Alternative Energy ศึกษาความหมาย ความสำคัญ กระบวนการ บทบาทและผลกระทบของการใช้ พลังงานหลักและพลังงานทดแทน ปรากฏการณ์โลกร้อน การอนุรักษ์พลังงานอย่างมีส่วนร่วม การใช้พลังงานอย่าง มีประสิทธิภาพและเป็นมิตรกับสิ่งแวดล้อม การจัดการพลังงานชุมชน ชยะชุมชน และวัสดุเหลือใช้ ด้วยภูมิปัญญา และเทคโนโลยีที่เหมาะสม	

มศว 341 ธุรกิจในโลกดิจิทัล 2(1-2-3)

SWU 341 Business in a Digital World

ศึกษาแนวคิดและหลักการทำธุรกิจในโลกดิจิทัล แนวปฏิบัติ หลักจริยธรรมและกฎหมายที่เกี่ยวข้อง นวัตกรรมด้านเทคโนโลยีสารสนเทศและการสื่อสารในปัจจุบันและแนวโน้มในอนาคต

2.2 กลุ่มวิชาบูรณาการ (มนุษยศาสตร์และสังคมศาสตร์)

มศว 251 ดนตรีและจิตวิญญาณมนุษย์ 2(1-2-3)

SWU 251 Music and Human Spirit

ศึกษาวิเคราะห์จิตวิญญาณ อารมณ์ และพฤติกรรมของมนุษย์ โดยใช้ดนตรีเป็นเครื่องมือในการเรียนรู้คุณค่าของตนเองและบริบทของสังคม รวมทั้งฝึกประยุกต์และถ่ายทอดศิลปกรรมแบบบูรณาการสู่สาธารณชน

มศว 252สุนทรียศาสตร์เพื่อชีวิต 3(3-0-6)

SWU 252 Aesthetics for Life

ศึกษาแนวคิดทางด้านสุนทรียศาสตร์ สุนทรียศาสตร์ในเชิงบูรณาการทั้งที่เกี่ยวข้องกับธรรมชาติ ศิลปะ การแสดง ดนตรี วรรณกรรม สุนทรียะที่ผสมสัมพันธ์กับบริบทสังคม วัฒนธรรม และธรรมชาติสิ่งแวดล้อม

มศว 253 สุนทรียสนทนา 2(1-2-3)

SWU 253 Dialogue

ศึกษาฐานคิด ทฤษฎี กลวิธี แนวทางปฏิบัติของสุนทรียสนทนา ระดับของการสื่อสาร การประยุกต์ใช้สุนทรียสนทนาในการดำเนินชีวิต โดยการแลกเปลี่ยนประสบการณ์ การถ่ายทอดความคิดและความรู้สึกร่วมกันผ่านศิลปะการฟังอย่างลึกซึ้ง การเรียนรู้ด้วยใจอย่างใคร่ครวญ และการฝึกปฏิบัติสุนทรียสนทนาในสถานการณ์ที่หลากหลาย

มศว 254 ศิลปะและความคิดสร้างสรรค์ 2(1-2-3)

SWU 254 Art and Creativity

ศึกษาค้นคว้าเกี่ยวกับพลังความคิดสร้างสรรค์และจินตนาการที่ก่อให้เกิดความงามและสุนทรียะในงานศิลปะนานาประเภท ในบริบทวัฒนธรรมที่หลากหลาย

มศว 255	ธรรมนูญชีวิต	2(1-2-3)
SWU 255	Constitution For Living ศึกษาหลักธรรมนูญชีวิต วินัยชีวิต กฎการสร้างทุนชีวิต การนำชีวิตไปสู่เป้าหมายที่ตั้งงาม หลักการปฏิบัติตนในฐานะสมาชิกที่ดีของชุมชน และหลักการพัฒนาชีวิต โดยการวิเคราะห์และสร้างแนวทางการพัฒนาตนเองพร้อมฝึกปฏิบัติ	
มศว 256	การอ่านเพื่อชีวิต	2(2-0-4)
SWU 256	Reading for Life ศึกษาหลักการอ่านจับใจความ วิเคราะห์ ตีความ วิจัยและประเมินค่างานเขียนโดยการอ่านจากแหล่งเรียนรู้ที่หลากหลาย	
มศว 257	วรรณกรรมและพลังทางปัญญา	2(2-0-4)
SWU 257	Literature for Intellectual Powers ศึกษาแนวคิด คุณค่า และสุนทรียะจากวรรณกรรมไทยหลากหลายรูปแบบทั้งในอดีตและร่วมสมัย การวิเคราะห์วรรณกรรมที่ก่อให้เกิดพลังทางปัญญาและยกระดับจิตใจ	
มศว 258	ศิลปะการพูดและการนำเสนอ	2(2-0-4)
SWU 258	Arts of Speaking and Presentation ศึกษาองค์ประกอบ ความหมาย ความสำคัญ ประเภทและกลวิธีการพูด การเตรียมภาษาและเนื้อหา การเรียบเรียงความคิด การร่างบทพูด การพัฒนาวัจนภาษาและอวัจนภาษากับการพูดประเภทต่างๆ	
มศว 262	ประวัติศาสตร์และพลังขับเคลื่อนสังคม	2(2-0-4)
SWU 262	History and Effects on Society ศึกษาค้นคว้าข้อมูลและเหตุการณ์สำคัญทางประวัติศาสตร์ที่เป็นพลังขับเคลื่อนสังคมจากอดีตสู่ปัจจุบัน วิเคราะห์กระบวนการเปลี่ยนแปลงทางการเมือง เศรษฐกิจ สังคม และแนวโน้มการก่อรูปทางสังคมในบริบทของโลกาภิวัตน์	
มศว 263	มนุษย์กับสันติภาพ	2(2-0-4)
SWU 263	Human and Peace ศึกษาแนวคิดและทฤษฎีเกี่ยวกับสันติภาพ หลักสันติธรรมจากศาสนา ปรัชญา ความเชื่อ วัฒนธรรม และการจัดการความขัดแย้งในชีวิตครอบครัว ชุมชน สังคม รวมทั้งแนวคิดและการปฏิบัติของผู้ที่มีอุดมการณ์เกี่ยวกับสันติภาพและสันติสุขของมนุษยชาติ	

มศว 264	มนุษย์ในสังคมพหุวัฒนธรรม	2(2-0-4)
SWU 264	Human in Multicultural Society ศึกษาความหมายและความสำคัญของสังคมพหุวัฒนธรรม โดยการวิเคราะห์ปัจจัยด้านโครงสร้างทางสังคม เชื้อชาติ ศาสนา การศึกษา ที่มีผลต่อความเชื่อและวิถีชีวิตของกลุ่มคนในสังคม การเสริมสร้างกระบวนการทัศน์ และการปรับตัวในสังคมพหุวัฒนธรรม	
มศว 265	เศรษฐกิจโลกาภิวัตน์	3(3-0-6)
SWU 265	Economic Globalization ศึกษาแนวคิดเศรษฐกิจโลกาภิวัตน์ นโยบายทางเศรษฐกิจของประเทศที่มีอิทธิพลต่อโลกาภิวัตน์ การรวมกลุ่มทางเศรษฐกิจ สถาบันการเงินระหว่างประเทศ วิกฤตเศรษฐกิจโลก แนวโน้มในอนาคตและผลกระทบต่อการดำรงชีวิต ตลอดจนแนวทางการพัฒนาที่ยั่งยืนตามหลักเศรษฐกิจพอเพียง	
มศว 266	ปรัชญาเศรษฐกิจพอเพียง	2(2-0-4)
SWU 266	Sufficiency Economy ศึกษาภูมิหลังและสภาพทั่วไปของสังคมไทย แนวคิดปรัชญาเศรษฐกิจพอเพียงเปรียบเทียบกับเศรษฐศาสตร์กระแสหลัก โดยการเรียนรู้จากโครงการอันเนื่องมาจากพระราชดำริ การวิเคราะห์หาแนวทางประยุกต์ใช้ในการดำเนินชีวิตและการประกอบอาชีพ อันจะนำไปสู่การพึ่งตนเองบนความรับผิดชอบต่อสังคมและสิ่งแวดล้อม เพื่อการพัฒนาที่ยั่งยืนภายใต้กระแสโลกาภิวัตน์	
มศว 267	หลักการจัดการสมัยใหม่	2(2-0-4)
SWU 267	Principles of Modern Management ศึกษาแนวคิดและหลักการจัดการ ทฤษฎีการจัดการสมัยใหม่ แนวคิดเกี่ยวกับการจัดการองค์การ การจัดการทรัพยากรมนุษย์ การพัฒนาองค์กร แนวโน้มการจัดการสมัยใหม่และการพัฒนาสังคมอย่างยั่งยืน	
มศว 268	การศึกษาทางสังคมด้วยกระบวนการวิจัย	2(1-2-3)
SWU 268	Social Study by Research ศึกษาข้อมูลและเหตุการณ์ที่มีผลกระทบสำคัญต่อการเปลี่ยนแปลงทางสังคมปัจจุบันโดยการเรียนรู้แบบวิจัยเป็นฐาน เพื่อให้เกิดความเข้าใจอย่างลึกซึ้งและสามารถเชื่อมโยงข้อมูลจากการวิจัยไปสู่การใช้ประโยชน์ในการพัฒนาตนเอง สังคม และสิ่งแวดล้อม	

มศว 351	การพัฒนาบุคลิกภาพ	3(2-2-5)
SWU 351	Personality Development ศึกษาความหมายและความสำคัญของการพัฒนาบุคลิกภาพ ความแตกต่างระหว่างบุคคล การวิเคราะห์และประเมินบุคลิกภาพภายในและภายนอกของตนเอง การพัฒนาเจตคติที่ดีต่อตนเองและผู้อื่น มารยาทพื้นฐานทางสังคม ทักษะสื่อสารและการสร้างสัมพันธภาพที่ดีงามกับผู้อื่น	
มศว 352	ปรัชญาและกระบวนการคิด	3(3-0-6)
SWU 352	Philosophy and Thinking Process ศึกษาแนวคิดและปรัชญาทั้งกระแสตะวันออกและตะวันตกในเชิงบูรณาการ พัฒนาทักษะการคิดวิเคราะห์ สังเคราะห์ ปรัชญาที่เป็นกระบวนการคิดที่สัมพันธ์กับชีวิต สังคม ธรรมชาติ สิ่งแวดล้อม บนพื้นฐานความมีเหตุผล อุดมการณ์ และคุณธรรมจริยธรรม	
มศว 353	การคิดอย่างมีเหตุผลและจริยธรรม	3(3-0-6)
SWU 353	Logical Thinking and Ethics ศึกษากระบวนการคิดอย่างมีเหตุผลบนพื้นฐานความรู้ คุณธรรม จริยธรรม เรียนรู้ความสำคัญของวิธีคิดอย่างมีเหตุผลจากตัวแบบทางสังคม และฝึกพัฒนาตนเองให้เป็นผู้ใฝ่รู้ความจริง คิดอย่างมีเหตุผล มีคุณธรรม จริยธรรม ดำรงชีวิตอย่างมีความสุขท่ามกลางพลวัตทางสังคมและสิ่งแวดล้อม	
มศว 354	ความคิดสร้างสรรค์กับนวัตกรรม	3(2-2-5)
SWU 354	Creativity and Innovation ศึกษาแนวคิด ทฤษฎี องค์ประกอบ วิธีการพัฒนาความคิดสร้างสรรค์และนวัตกรรมกฎหมาย ลิขสิทธิ์และทรัพย์สินทางปัญญา กรณีศึกษาการพัฒนานวัตกรรมที่สำคัญของโลก การฝึกปฏิบัติพัฒนาความคิดสร้างสรรค์และนวัตกรรมเพื่อชุมชนและสิ่งแวดล้อม พร้อมทั้งนำเสนอผลงานต่อสาธารณชน	
มศว 355	พุทธธรรม	3(3-0-6)
SWU 355	Buddhism ศึกษาภูมิปัญญาและกระบวนการคิดจากพุทธธรรมที่เกี่ยวข้องกับการดำรงชีวิต การพัฒนาคุณภาพชีวิตบนฐานพุทธธรรม ทั้งในเชิงวิทยาศาสตร์ ปรัชญา และศาสนา การวิเคราะห์และพัฒนาแนวทางการดำเนินชีวิตที่มีศีลธรรมและสันติสุข	

มศว 356	จิตวิทยาสังคมในการดำเนินชีวิต	2(2-0-4)
SWU 356	Social Psychology for Living ศึกษาโครงสร้างและพฤติกรรมทางสังคม พื้นฐานทางชีววิทยาที่เกี่ยวข้องกับพฤติกรรมมนุษย์ ตัวแปรทางสังคมที่ทำให้เกิดพฤติกรรมและสภาวะทางจิต การวิเคราะห์พฤติกรรมของบุคคลและกลุ่มจากปรากฏการณ์ทางสังคม การหาแนวทางแก้ไขปัญหาคความขัดแย้ง การส่งเสริมพฤติกรรมเอื้อสังคมและการดำเนินชีวิตอย่างมีความสุข	
มศว 357	สุขภาพจิตและการปรับตัวในสังคม	2(2-0-4)
SWU 357	Mental Health and Social Adaptability ศึกษาแนวคิดและกระบวนการเสริมสร้างสุขภาพจิต การปรับตัวในสังคม การวิเคราะห์สาเหตุและการป้องกันสุขภาพจิตเสื่อมโทรม รวมทั้งการประยุกต์ใช้ในชีวิตประจำวัน	
มศว 358	กิจกรรมสร้างสรรค์เพื่อพัฒนาชีวิตและสังคม	2(1-2-3)
SWU 358	Creative Activities for Life and Social Development ศึกษาความหมาย ความสำคัญ ทฤษฎีกร ประเภทและรูปแบบของกิจกรรมสร้างสรรค์ แลกเปลี่ยนเรียนรู้ประสบการณ์จากกิจกรรมที่ตนเองสนใจ ค้นคว้าเพิ่มเติม วิเคราะห์ สังเคราะห์ และพัฒนา กิจกรรมให้มีคุณค่าต่อการพัฒนาชีวิตและสังคม	
มศว 361	มศว เพื่อชุมชน	3(1-4-4)
SWU 361	SWU for Communities ศึกษาวิธีการและเครื่องมือศึกษาชุมชน กระบวนการมีส่วนร่วม โดยการบูรณาการการเรียนรู้ผ่านกิจกรรมนิสิต เพื่อเสริมสร้างความรู้ความเข้าใจบริบทชุมชนด้านวัฒนธรรม เศรษฐกิจ สังคม รวมทั้งเสริมสร้างสัมพันธภาพที่ดีและเชื่อมโยงไปสู่การพัฒนาชุมชนอย่างมีส่วนร่วม	
มศว 362	ภูมิปัญญาท้องถิ่น	2(1-2-3)
SWU 362	Local Wisdom ศึกษาค้นคว้าภูมิปัญญาท้องถิ่น ความสัมพันธ์ของภูมิปัญญาท้องถิ่นกับการดำรงชีวิตและพัฒนาการของชุมชน ตลอดจนผลกระทบของกระแสโลกาภิวัตน์กับการพัฒนาภูมิปัญญาท้องถิ่น โดยการเรียนรู้ร่วมกับชุมชน เพื่อหาแนวทางสืบสานและพัฒนาตามบริบทสังคม รวมทั้งประยุกต์ให้เป็นประโยชน์ต่อการดำรงชีวิต การพัฒนาชุมชน และการอนุรักษ์สิ่งแวดล้อม	

มศว 363 สัมมาชีพชุมชน 2(1-2-3)
 SWU 363 Ethical Careers for Community
 ศึกษาคุณค่าและพัฒนาสัมมาชีพชุมชนที่ผูกพันและเคารพในธรรมชาติ สิ่งแวดล้อมคุณธรรม และวัฒนธรรมโดยใช้หลักปรัชญาเศรษฐกิจพอเพียง เรียนรู้ร่วมกับชุมชน เสริมสร้างจิตสำนึก ความสามัคคี และความตระหนักในศักดิ์ศรีของชุมชน อันจะทำให้เกิดแนวทางการพัฒนาสัมมาชีพชุมชนที่เข้มแข็งและยั่งยืน

มศว 364 กิจการเพื่อสังคม 2(1-2-3)
 SWU 364 Social Enterprise
 ศึกษาความหมาย ความสำคัญ หลักการเป็นผู้ประกอบการและกระบวนการบริหารจัดการกิจการเพื่อสังคม เรียนรู้กิจการเพื่อสังคมในรูปแบบต่างๆ วิเคราะห์ สังเคราะห์องค์ความรู้จากกิจการเพื่อสังคมต้นแบบ และนำเสนอแนวทางสร้างสรรค์กิจการเพื่อสังคม พร้อมทั้งฝึกปฏิบัติร่วมกับชุมชน

2.3 กลุ่มวิชาพลานามัย

มศว 131 ลีลาศ 1(0-2-1)
 SWU 131 Social Dance
 เทคนิคและทักษะเบื้องต้นในการเต้นลีลาศในจังหวะต่างๆ การเสริมสร้างสมรรถภาพทางกาย และบุคลิกที่เหมาะสมสำหรับการเต้นลีลาศ ตลอดจนมารยาทในการเต้นลีลาศเพื่อสุขภาพ

มศว 132 สมรรถภาพส่วนบุคคล 1(0-2-1)
 SWU 132 Personal Fitness
 หลักการพื้นฐานของการสร้างและพัฒนาสมรรถภาพทางกายด้านความแข็งแรง ความเร็ว ความอดทน และความยืดหยุ่นของกล้ามเนื้อและการทำงานของระบบการไหลเวียนโลหิต

มศว 133 การวิ่งเหยาะเพื่อสุขภาพ 1(0-2-1)
 SWU 133 Jogging for Health
 หลักการออกกำลังกายด้วยการวิ่งเหยาะ การวิ่งเหยาะที่มุ่งเน้นความอดทนของระบบการไหลเวียนโลหิตและความยืดหยุ่นของร่างกาย การจัดโปรแกรมการออกกำลังกายด้วยการวิ่งเหยาะเพื่อสุขภาพ

มศว 134 โยคะ 1(0-2-1)
 SWU 134 Yoga
 เทคนิคและทักษะเบื้องต้นในการฝึกโยคะ การฝึกระบบการหายใจ ความอ่อนตัว และความแข็งแรงของร่างกายเพื่อสุขภาพ

มศว 135	ว่ายน้ำ	1(0-2-1)
SWU 135	Swimming เทคนิคและทักษะเบื้องต้นของการว่ายน้ำ การว่ายน้ำท่าต่างๆ การเสริมสร้างสมรรถภาพทางกาย กติกากการแข่งขัน การเก็บรักษาอุปกรณ์ และความปลอดภัยในการว่ายน้ำเพื่อสุขภาพ	
มศว 136	แบดมินตัน	1(0-2-1)
SWU 136	Badminton ทักษะการยืน การเคลื่อนที่ การจับไม้ การตีลูกหน้ามือและหลังมือ การตบ การส่งลูก การเล่นลูก หน้าตาข่าย กลวิธีการเล่นประเภทเดี่ยวและประเภทคู่ การเก็บรักษาอุปกรณ์และความปลอดภัยในการเล่น แบดมินตันเพื่อสุขภาพ	
มศว 137	เทนนิส	1(0-2-1)
SWU 137	Tennis เทคนิคและทักษะเบื้องต้นในการเล่นเทนนิส มารยาทในการชมเทนนิส กติกากการแข่งขันกลวิธี การเล่นประเภทเดี่ยวและประเภทคู่ การเก็บรักษาอุปกรณ์ และความปลอดภัยในการเล่นเทนนิสเพื่อสุขภาพ	
มศว 138	กอล์ฟ	1(0-2-1)
SWU 138	Golf ความเป็นมาของกีฬา กอล์ฟ ทักษะการยืน การจับไม้ การเหวี่ยงไม้ กติกากการเล่นกอล์ฟการใช้ และเก็บรักษาอุปกรณ์ และความปลอดภัยในการเล่นกอล์ฟเพื่อสุขภาพ	
มศว 139	การฝึกโดยการใช้น้ำหนัก	1(0-2-1)
SWU 139	Weight Training เทคนิคการออกกำลังกายแบบใช้เครื่องมือช่วย หลักการปฏิบัติ การฝึกโดยการใช้น้ำหนักและการ ประยุกต์กายวิภาคศาสตร์และสรีรวิทยาของระบบโครงร่างและกล้ามเนื้อ ควบคู่ไปกับการศึกษาเทคนิคการฝึกโดย การใช้น้ำหนักเพื่อสุขภาพ	

2. หมวดวิชาเฉพาะด้าน

2.1 กลุ่มวิชาชีพครู กำหนดให้เรียน 40 หน่วยกิต ดังนี้

ศษ101 ภาษาอังกฤษเพื่อการสื่อสารสำหรับครู 2(1-2-3)

ED101 Communicative English for Teachers

ศึกษาและฝึกปฏิบัติการใช้ภาษาอังกฤษเพื่อการเรียนรู้สำหรับวิชาชีพครู ในการฟัง การอ่าน การพูด และการเขียน เพื่อจับใจความสำคัญ สรุปความ แปลความ ตีความ ขยายความ อภิปราย แสดงความคิดเห็น นำเสนองาน และรายงานเรื่องราวต่างๆ จากสื่อเชิงวิชาการในสาขาวิชาที่หลากหลาย ทั้งภาษาพูดและภาษาเขียน ประยุกต์ใช้ความรู้ ทักษะภาษาอังกฤษเพื่อการจัดการเรียนรู้ เลือกใช้และ/หรือสร้างสื่อเทคโนโลยีในการจัดการเรียนรู้อย่างสร้างสรรค์เพื่อพัฒนาการเรียนรู้ของผู้เรียน

ศษ111 คุณธรรมและจรรยาบรรณวิชาชีพครู 2(1-2-3)

ED111 Professional Virtue and Ethics for Teachers

ศึกษาพัฒนาการของวิชาชีพครู คุณธรรมจริยธรรมสำหรับครู คุณลักษณะของครูที่ดี ความรัก ความศรัทธา และความภูมิใจในวิชาชีพครู การมีจิตสำนึก จิตวิญญาณความเป็นครู จรรยาบรรณวิชาชีพครู ค่านิยม ประชาธิปไตย กฎหมายและระเบียบที่เกี่ยวข้องกับคุณธรรมจรรยาบรรณวิชาชีพครู เกณฑ์มาตรฐานวิชาชีพครู สมรรถนะที่สำคัญของครู บทบาท หน้าที่ ความรับผิดชอบและภาระงานของครู การเสริมสร้างศักยภาพและสมรรถนะความเป็นครู การเสริมสร้างกระบวนการคิดเชิงจิตสำนึกทางจริยธรรม บทบาทของครูในฐานะผู้ส่งเสริมการเรียนรู้ การศึกษาดูงานและทำโครงการด้านคุณธรรมจริยธรรม เพื่อพัฒนาโรงเรียน ชุมชนและสังคมโดยบูรณาการกับการเรียนการสอน แลกเปลี่ยนเรียนรู้ โดยใช้ดุลยพินิจที่ดีในการตรวจสอบข้อมูล ตระหนักถึงการละเมิดลิขสิทธิ์ ในผลงาน พร้อมทั้งสะท้อนผลข้อมูล เพื่อสร้างแรงบันดาลใจและทัศนคติที่ดีต่อวิชาชีพครู

ศษ112 พันธกิจสัมพันธ์ระหว่างสถานศึกษาและชุมชน 2(1-2-3)

ED112 Community Engagement for Schools and Community

ศึกษา วิเคราะห์ความสัมพันธ์และการมีส่วนร่วมระหว่างผู้ปกครองและชุมชนในการจัดการศึกษา สร้างสัมพันธ์ภาพที่ดีกับผู้อื่นในชุมชนเพื่อพัฒนาและแก้ปัญหาผู้เรียนตามหลักคุณธรรม จริยธรรม สร้างเครือข่ายความร่วมมือและสื่อสารกับชุมชนด้วยเทคโนโลยีดิจิทัล สามารถประยุกต์ใช้ในการถ่ายทอดความรู้แก่ผู้เรียนอย่างสร้างสรรค์ เรียนรู้การเป็นพลเมืองที่เข้มแข็ง มีปัญญารู้คิดและเข้าถึงบริบทของชุมชน สามารถทำงานร่วมกับผู้อื่นบนพื้นฐานความแตกต่างทางวัฒนธรรม ตลอดจนปฏิบัติกิจกรรมที่มีความสัมพันธ์เชื่อมโยงโรงเรียน บ้านและชุมชน

ศษ113 ปรัชญาการศึกษาและพัฒนากาวิชาชีพรู 2(1-2-3)

ED113 Educational Philosophy and Teacher Professional Development

ศึกษาปรัชญาการศึกษาและวิวัฒนาการวิชาชีพรูของประเทศไทยที่เปลี่ยนแปลงไปตามบริบทของสังคม วิเคราะห์ปรัชญาการศึกษาเพื่อเข้าใจถึงคุณค่าและความจำเป็นของครูที่มีต่อสังคมไทยในแต่ละยุคสมัย ประวัติศาสตร์การศึกษาและการผลิตครูในสังคมไทย โรงเรียนฝึกหัดครูชั้นสูง วิทยาลัยวิชาการศึกษา โรงเรียน สาคิตต้นแบบการฝึกประสบการณ์วิชาชีพรู อุดมการณ์และรูปแบบการจัดการศึกษาและการผลิตครู ศาสตราจารย์ ดร.สาโรช บัวศรี ผู้นำแนวคิดสมัยใหม่ในการผลิตครูวิชาชีพรู ปรัชญาการศึกษาสมัยใหม่และพุทธ ปรัชญาในสังคมไทย วิเคราะห์สภาวะการณ์และกฎหมายที่เกี่ยวข้องกับการศึกษาเพื่อสะท้อนสังคมและปรัชญา การศึกษาของประเทศไทย

ศษ141 จิตวิทยาสำหรับครู 2(1-2-3)

ED141 Psychology for Teachers

ศึกษา วิเคราะห์ หลักการ แนวคิดทฤษฎี จิตวิทยาพัฒนาการของมนุษย์แต่ละช่วงวัย จิตวิทยาการเรียนรู้ และการส่งเสริมการเรียนรู้ ความแตกต่างระหว่างผู้เรียน การจูงใจ การคิด บุคลิกภาพ สุขภาพจิตและการปรับตัว การให้คำปรึกษา การใช้เครื่องมือทางจิตวิทยาเพื่อการศึกษารายกรณี ฝึกปฏิบัติการประยุกต์หลักการ ทฤษฎีและ วิธีการทางจิตวิทยาใช้ในการวิเคราะห์ ช่วยเหลือ แก้ไขปัญหา และส่งเสริมพัฒนาผู้เรียนรายบุคคล การบริหาร การจัดการชั้นเรียน และการสร้างบรรยากาศการเรียนรู้โดยตระหนักถึงศักยภาพของผู้เรียนที่มีความแตกต่าง ระหว่างบุคคลทั้งผู้เรียนปกติและผู้เรียนที่มีความต้องการจำเป็นพิเศษ

ศษ191 การปฏิบัติการสอน 1 2(0-4-2)

ED191 Teaching Practicum 1

ฝึกประสบการณ์วิชาชีพรูระหว่างเรียนโดยศึกษาแนวคิด ทฤษฎี องค์ความรู้ เกี่ยวกับสถานศึกษา ศึกษา สังเกต ทรัพยากร สภาพแวดล้อม อาคารสถานที่ ห้องปฏิบัติการต่างๆ ที่ส่งผลต่อการพัฒนาคุณภาพผู้เรียน สภาพงานต่างๆ ของสถานศึกษาจากสถานที่จริง ศึกษา สังเกต และวิเคราะห์ การบริหารจัดการในสถานศึกษา บทบาท หน้าที่ ของผู้บริหารสถานศึกษา และการบริหารงานแบบมีส่วนร่วมกับบุคลากรในโรงเรียน ชุมชนและ สังคม กฎ ระเบียบของสถานศึกษา และความปลอดภัยในโรงเรียน ศึกษา สังเกต และวิเคราะห์ บทบาท หน้าที่ คุณลักษณะ บุคลิกภาพและพฤติกรรมของครู บทบาทของครูในการทำงานร่วมกับบุคลากรในโรงเรียน ชุมชนและ สังคม ศึกษา สังเกตการณ์การสอนของครูในชั้นเรียนในระดับต่างๆ การจัดกิจกรรมการเรียนรู้ การบริหารจัดการ ชั้นเรียน การสร้างบรรยากาศทางกายภาพและจิตภาพที่เอื้อต่อการเรียนรู้ของผู้เรียนทั้งในและนอกห้องเรียน การ ควบคุมดูแลนักเรียน ศึกษา สังเกตและวิเคราะห์พฤติกรรมและพัฒนาการของนักเรียนและพฤติกรรม การ เรียนรู้ของนักเรียนในแต่ละช่วงวัย ศึกษา งานสนับสนุนอื่นๆ และการปฏิบัติงานของบุคลากรฝ่ายสนับสนุนใน

สถานศึกษาภายใต้การชี้แนะของอาจารย์นิเทศก์และครูที่เลี้ยง ประมวลความรู้ที่ได้จากการศึกษา สังเกตเชื่อมโยง กับแนวคิด ทฤษฎีและองค์ความรู้ทางการศึกษานำมาสังเคราะห์และสะท้อนผลข้อมูล เขียนรายงานสรุปผลการ สังเกต และการสัมมนาทางการศึกษา

ศษ201 ภาษาไทยสำหรับครู 2(1-2-3)

ED201 Thai Language for Teachers

ศึกษา วิเคราะห์ ความรู้ หลักการใช้ภาษาไทยที่จำเป็นสำหรับวิชาชีพครู การรู้เท่าทันต่อการ เปลี่ยนแปลงของภาษาไทยในสื่อเทคโนโลยีและสารสนเทศ การใช้ทักษะภาษาไทยเพื่อการสื่อสารกับผู้เรียน การ พัฒนาการรู้ภาษาของผู้เรียน การพูดเพื่อโน้มน้าวใจ การพูดเชิงวิจารณ์ การพูดในโอกาสต่างๆ การอ่าน การคิด วิเคราะห์ และการเขียนเรียงความ การเขียนเชิงสร้างสรรค์ การเขียนเชิงพรรณนา การเขียนเชิงวิชาการ การฟัง และมารยาทในการฟัง การรับสารและการส่งสารอย่างมีประสิทธิภาพ การสื่อสารอย่างสร้างสรรค์ เป็นแบบอย่างที่ดีในการใช้ภาษาไทยโดยคำนึงถึงบรรทัดฐานทางสังคม และผลกระทบที่อาจเกิดขึ้น

ศษ231 การพัฒนาหลักสูตร 3(2-2-5)

ED231 Curriculum Development

ศึกษาปรัชญา ทฤษฎี และแนวคิด ของการพัฒนาหลักสูตร วิเคราะห์หลักสูตร ระดับชาติ ระดับ สถานศึกษา และระดับท้องถิ่น ศึกษากรณีตัวอย่างหลักสูตรสถานศึกษาที่มีแนวปฏิบัติดีเลิศ พัฒนาหลักสูตร สถานศึกษาให้มีคุณภาพระหว่างเป้าหมายของหลักสูตรแกนกลางกับบริบททางวัฒนธรรม สังคม ชุมชน ท้องถิ่น และผู้เรียน ฝึกปฏิบัติการออกแบบหลักสูตรระดับสถานศึกษา รายวิชา และหน่วยการเรียนรู้ การนำหลักสูตรไป ประยุกต์สู่การจัดการเรียนรู้ การประเมินและหาประสิทธิภาพของหลักสูตร

ศษ232 วิธีวิทยาการจัดการเรียนรู้ 3(2-2-5)

ED232 Methodologies of Learning Management

ศึกษาและวิเคราะห์ ทฤษฎีการเรียนรู้ หลักการ แนวคิด วิธีและกลวิธีการจัดการเรียนรู้ รูปแบบ ประยุกต์ความรู้เพื่อแก้ไขปัญหาและพัฒนาผู้เรียน ฝึกออกแบบ นำแผนการจัดการเรียนรู้สู่การปฏิบัติในชั้นเรียน ออกแบบการจัดกิจกรรมการเรียนรู้ที่หลากหลายโดยยึดผู้เรียนเป็นสำคัญ การส่งเสริมการพัฒนาการคิด การ ทำงาน การจัดการ การเผชิญสถานการณ์จริง ทำได้ คิดเป็น ทำเป็น การสร้างบรรยากาศ การจัดสภาพแวดล้อม การบริหารจัดการชั้นเรียน การเลือกและใช้สื่อการเรียน แหล่งวิทยาการ เทคโนโลยี วัฒนธรรมและภูมิปัญญาทั้งใน และนอกสถานศึกษาโดยบูรณาการการทำงานกับการเรียนรู้และคุณธรรมจริยธรรมเพื่อพัฒนาการเรียนรู้ของ ผู้เรียนให้เต็มตามศักยภาพ ฝึกการจัดการเรียนรู้และจัดการชั้นเรียนในสถานการณ์จำลอง

ศษ251 การวัดและประเมินทางการศึกษาและการเรียนรู้ 2(1-2-3)

ED251 Educational and Learning Assessment

ศึกษาและประยุกต์ใช้ความรู้จากความหมาย แนวคิดและทฤษฎีพื้นฐานเกี่ยวกับการวัดประเมินการเรียนรู้ จุดมุ่งหมาย หลักการ กระบวนการ รูปแบบและเทคนิคการวัดประเมินการเรียนรู้ เครื่องมือวัดประเมินการเรียนรู้ที่สอดคล้องกับหลักสูตร มาตรฐานการเรียนรู้ จุดประสงค์การเรียนรู้และกิจกรรมการเรียนรู้ การตัดสินและรายงานผลการเรียนรู้เพื่อวินิจฉัยและพัฒนาการเรียนรู้ ทั้งก่อนการเรียน ขณะเรียน และเพื่อตัดสินผลหลังการเรียน รวมถึงการวิเคราะห์และนำผลการวัดประเมินระดับนานาชาติ ระดับชาติ และระดับชั้นเรียนไปใช้ในการส่งเสริมการเรียนรู้ แก้ปัญหา พัฒนาผู้เรียน ตัดสินผลการเรียนรู้ของผู้เรียน ปรับปรุงการจัดการเรียนรู้และหลักสูตร โดยมุ่งให้สามารถออกแบบการวัดประเมินตามสภาพจริงที่บูรณาการควบคู่กับการจัดการเรียนรู้เพื่อพัฒนาผู้เรียนอย่างเหมาะสมและสร้างสรรค์ และสร้างเครื่องมือสำหรับใช้ในการวัดประเมินทั้งในส่วนของกระบวนการและผลการเรียนรู้

ศษ291 การปฏิบัติการสอน 2* 2(0-6-0)

ED291 Teaching Practicum 2

**บูรณาการ ศษ191 การปฏิบัติการสอน 2*

ฝึกปฏิบัติการสอนวิชาเฉพาะและงานหน้าที่ผู้ช่วยครูในสถานศึกษา ช่วยงานครูประจำชั้น งานผลิตสื่อการเรียนรู้ และงานวัดประเมินผลการเรียนรู้ ใช้เครื่องมือทางจิตวิทยา เพื่อวิเคราะห์ ประเมิน ช่วยเหลือ และพัฒนาผู้เรียนโดยตระหนักถึงสุขภาวะของผู้เรียนเป็นรายบุคคล จัดโครงการและกิจกรรมเพื่อพัฒนาผู้เรียน ภายใต้การแนะนำดูแลของอาจารย์นิเทศก์และครูพี่เลี้ยง ประมวลความรู้ที่ได้จากการปฏิบัติงานเชื่อมโยงกับแนวคิด ทฤษฎีจิตวิทยาและทฤษฎีการเรียนรู้ และนำมาสังเคราะห์ข้อมูล บันทึกและสะท้อนผลการปฏิบัติงานของตนเอง แลกเปลี่ยนเรียนรู้และเขียนรายงานการปฏิบัติงาน และการสัมมนาทางการศึกษา

ศษ331 การจัดการเรียนรู้ของครูมืออาชีพ 2(1-2-3)

ED331 Learning Management of Professional Teachers

ศึกษา วิเคราะห์ หลักการและรูปแบบการจัดการเรียนรู้แบบบูรณาการ การผสมผสานความรู้ เนื้อหา ศิลปศาสตร์การสอน เทคโนโลยี และแนวคิดปรัชญาเศรษฐกิจพอเพียง การนำไปประยุกต์ใช้ในการจัดการเรียนการสอนในสถานการณ์จริง นำมาใช้ในการจัดการเรียนรู้ กระบวนการพัฒนาบทเรียนในชุมชนแห่งการเรียนรู้เชิงวิชาชีพ ฝึกปฏิบัติการออกแบบ สร้างสรรค์นวัตกรรมจัดการเรียนรู้ที่เน้นการบูรณาการเทคโนโลยี มาใช้ในการจัดการเรียนรู้ในแต่ละวิชาเอกด้วยรูปแบบ วิธี และเทคนิคการจัดการเรียนรู้ที่เหมาะสมกับจุดประสงค์ ธรรมชาติของวิชา และผู้เรียน เพื่อให้ผู้เรียนเกิดทักษะการเรียนรู้ในศตวรรษที่ 21 รอบรู้ มีทักษะชีวิต มีปัญญา รู้คิด และเกิดการใฝ่รู้

อย่างต่อเนื่อง ฝึกปฏิบัติการจัดการเรียนรู้และอภิปรายสะท้อนคิดหลังการจัดการเรียนรู้เพื่อพัฒนาประสิทธิภาพการจัดการเรียนรู้

ศษ361 การประกันคุณภาพและการบริหารจัดการการศึกษา 2(1-2-3)

ED361 Educational Administration and Quality Assurance

ศึกษาแนวคิดทฤษฎีการบริหารจัดการการศึกษา ภารกิจและสภาพงานของสถานศึกษา หลักการและแนวปฏิบัติเกี่ยวกับการบริหารคุณภาพ การประกันคุณภาพการศึกษาทั้งการประกันคุณภาพการศึกษาภายในและภายนอก กฎหมายที่เกี่ยวข้องกับการศึกษาและการประกันคุณภาพการศึกษา การนำผลการประเมินคุณภาพการศึกษาไปสู่การปรับปรุงและพัฒนา ศึกษาวิเคราะห์กรณีตัวอย่างการบริหารจัดการและการประกันคุณภาพการศึกษา การจัดทำแผนงานประกันคุณภาพการศึกษา ฝึกปฏิบัติ วิเคราะห์และออกแบบการประกันคุณภาพการศึกษา

ศษ371 การวิจัยและนวัตกรรมการเรียนรู้ 2(1-2-3)

ED371 Research and Innovation for Learning

ศึกษา วิเคราะห์ แนวคิด และทฤษฎีพื้นฐานเกี่ยวกับการวิจัย จรรยาบรรณนักวิจัย แนวคิดและหลักการวิจัย การวิจัยเพื่อแก้ปัญหาและพัฒนาผู้เรียน รูปแบบการวิจัย กระบวนการวิจัย และการออกแบบการวิจัย ที่สามารถเชื่อมโยงกระบวนการวิจัยกับการจัดการเรียนรู้เพื่อการแก้ปัญหาและพัฒนาผู้เรียนในระดับบุคคลและชั้นเรียน การเก็บรวบรวมข้อมูล การใช้สถิติเชิงพรรณนา และการวิเคราะห์ข้อมูลทั้งเชิงปริมาณและคุณภาพ การใช้โปรแกรมสำเร็จรูปในการวิเคราะห์ข้อมูล ฝึกปฏิบัติการสร้างและประยุกต์ใช้ความรู้จากการทำวิจัยและสร้างหรือร่วมสร้างนวัตกรรมเพื่อพัฒนาการเรียนรู้ของผู้เรียนและพัฒนาผู้เรียนให้เป็นผู้สร้างหรือร่วมสร้างนวัตกรรมและถ่ายทอดความรู้

ศษ381 สื่อและเทคโนโลยีเพื่อการศึกษาและการเรียนรู้ 2(1-2-3)

ED381 Media and Technology for Education and Learning

ศึกษา วิเคราะห์ แนวคิด ทฤษฎี ขอบข่าย คุณค่า และคุณลักษณะของสื่อ เทคโนโลยีทางการศึกษาและการเรียนรู้ การเปลี่ยนแปลงเทคโนโลยี เทคโนโลยีข้ามแพลตฟอร์ม พลเมืองดิจิทัล เลือกใช้สื่อและเทคโนโลยีดิจิทัลในการสร้างปฏิสัมพันธ์การเรียนรู้ การสืบค้นข้อมูลหรือความรู้จากแหล่งการเรียนรู้ต่างๆ ให้เหมาะสมกับเนื้อหาสาระ กิจกรรมการเรียนรู้ การประเมินผล และกลุ่มเป้าหมาย ปฏิบัติการออกแบบและผลิตสื่อการเรียนรู้ รวมถึงการประเมินผลสื่อการเรียนรู้โดยคำนึงถึงคุณธรรมจริยธรรมและกฎหมายที่เกี่ยวข้องกับการใช้สื่อและเทคโนโลยีดิจิทัล ใช้โปรแกรมสำเร็จรูปที่จำเป็นสำหรับการเรียนรู้ การจัดการเรียนรู้ การทำงาน การประชุม รับและส่งข้อมูลและสารสนเทศโดยใช้ดุลยพินิจที่ดีในการตรวจสอบความน่าเชื่อถือของข้อมูลและสารสนเทศ การรู้เท่าทันสื่อ ตระหนักถึงการละเมิดลิขสิทธิ์และการลอกเลียนผลงาน

ศษ391 การปฏิบัติการสอน 3* 2(0-6-0)

ED391 Teaching Practicum 3

**บูรพวิชา ศษ291 การปฏิบัติการสอน 2*

ฝึกปฏิบัติการสอนวิชาเฉพาะแบบจุลภาคในสถานศึกษา การพัฒนาหน่วยการเรียนรู้ การวางแผน ออกแบบ และจัดกิจกรรมการเรียนรู้ที่เน้นผู้เรียนเป็นสำคัญโดยประยุกต์ใช้ความรู้เนื้อหาวิชา หลักสูตร ศิลป์และ ศาสตร์การสอน เทคโนโลยีดิจิทัล และการวัดประเมินผลการเรียนรู้ การบูรณาการคุณธรรม จริยธรรม การบริหารจัดการชั้นเรียน และการสร้างบรรยากาศการเรียนรู้ที่เสริมสร้างสุขและความใฝ่รู้ใฝ่เรียน ภายใต้การแนะนำ ดูแลของอาจารย์นิเทศก์และครูพี่เลี้ยง การสังเคราะห์ข้อมูลความรู้ บันทึกและสะท้อนผลการปฏิบัติงาน การ แลกเปลี่ยนเรียนรู้และเขียนรายงานผลการปฏิบัติงาน และการสัมมนาทางการศึกษา

ศษ491 การปฏิบัติการสอน 4 6(0-18-0)

ED491 Teaching Practicum 4

**บูรพวิชา ศษ391 การปฏิบัติการสอน 3*

ฝึกปฏิบัติการสอนวิชาเฉพาะในสถานศึกษาแบบครูมืออาชีพ ปฏิบัติการพัฒนาหลักสูตร วางแผนและ ออกแบบการจัดการเรียนรู้ในสถานศึกษา โดยบูรณาการความรู้เนื้อหาวิชา หลักสูตร ศาสตร์การสอนและ เทคโนโลยีดิจิทัลในการจัดการเรียนรู้เพื่อให้ผู้เรียนมีปัญญารู้คิดและมีความเป็นนวัตกรรม ทำวิจัยเพื่อพัฒนาคุณภาพ การเรียนรู้และสร้างนวัตกรรม มีจิตสาธารณะในการร่วมมือกับชุมชนหรือผู้อื่นอย่างสร้างสรรค์ในการจัดกิจกรรม เพื่อพัฒนาผู้เรียนให้มีทักษะต่อการเปลี่ยนแปลงในโลกสมัยใหม่ ปฏิบัติตนเป็นแบบอย่างที่ดี มีคุณธรรม จริยธรรม และจรรยาบรรณวิชาชีพครู ดำเนินการพัฒนาบทเรียนในชุมชนแห่งการเรียนรู้เชิงวิชาชีพ ภายใต้การแนะนำดูแล ของอาจารย์นิเทศก์และครูพี่เลี้ยง และการสัมมนาทางการศึกษา

2.2 กลุ่มวิชาเอกสุขภาพศึกษา กำหนดให้เรียน 62 หน่วยกิต ดังนี้

2.1 วิชาเอกสุขภาพศึกษา กำหนดให้เรียน 42 หน่วยกิต จากรายวิชาต่อไปนี้

สขล101	กายวิภาคศาสตร์และสรีรวิทยาของมนุษย์	3(2-2-5)
HEM101	Human Anatomy and Physiology	
	ศึกษาการเจริญเติบโตและพัฒนาการร่างกายมนุษย์ เรียนรู้ลักษณะโครงสร้าง หน้าที่การทำงานและความสัมพันธ์ระบบต่างๆในร่างกาย ระบบเซลล์และเนื้อเยื่อ ระบบต่อมไร้ท่อในร่างกาย ระบบกระดูก ระบบกล้ามเนื้อ ระบบประสาทและอวัยวะรับความรู้สึกพิเศษ ระบบหัวใจและไหลเวียนโลหิต ระบบภูมิคุ้มกัน ระบบหายใจ ระบบต่อมไร้ท่อ ระบบทางเดินอาหาร ระบบขับปัสสาวะ และระบบสืบพันธุ์ รวมถึงการปฏิบัติตนเพื่อให้เจริญเติบโตและมีพัฒนาการที่สมวัย	
สขล102	หลักการสุขศึกษาและการสร้างเสริมสุขภาพ	3(3-0-6)
HEM102	Principles of Health Education and Health Promotion	
	ศึกษาแนวคิด หลักการทางสาธารณสุข สุขศึกษา การสร้างเสริมสุขภาพ ระบบสุขภาพ ตลอดจนทฤษฎีทางสุขศึกษาและพฤติกรรมศาสตร์เพื่อนำมาประยุกต์ใช้ในการสร้างเสริมสุขภาพและการป้องกันโรค หลักการวิเคราะห์สถานการณ์ปัญหาทางด้านสาธารณสุข รวมถึงหลักการเปลี่ยนแปลงพฤติกรรมสุขภาพที่เชื่อมโยงกับสังคม วัฒนธรรม เศรษฐกิจและการเมือง ตลอดจนศึกษางานสุขศึกษาและการสร้างเสริมสุขภาพทั้งในสถานศึกษา สถานพยาบาล สถานประกอบการ และชุมชน นอกจากนี้ยังรวมถึงการศึกษาแนวความคิดเกี่ยวกับความรู้ทางด้านสุขภาพเพื่อการมีพฤติกรรมสุขภาพที่ดี	
สขล103	โรคและการป้องกันโรค	3(3-0-6)
HEM103	Disease and Disease Prevention	
	ศึกษาประเภทและลักษณะของโรคติดต่อและโรคไม่ติดต่อ สาเหตุของโรค การวินิจฉัยโรค อาการของโรค การระบาดของโรค การป้องกันโรคและการควบคุมโรค รวมถึงปัจจัยเสี่ยงทางสุขภาพที่ทำให้เกิดโรค	
สขล201	สมรรถภาพทางกายเพื่อสุขภาพ	3(2-2-5)
HEM201	Health Related Physical Fitness	
	ศึกษาองค์ประกอบของสมรรถภาพทางกายที่มีผลต่อสุขภาพ การประเมินสมรรถภาพทางกาย ระบบพลังงานของร่างกาย การออกแบบโปรแกรมการออกกำลังกายเพื่อส่งเสริมสมรรถภาพทางกาย การประยุกต์ใช้องค์ความรู้สมรรถภาพทางกายในการสร้างเสริมสุขภาพ	

สขล202 สิ่งเสพติดศึกษา 3(3-0-6)

HEM202 Addiction Education

ศึกษาองค์ความรู้เกี่ยวกับยาและสารเสพติด สาเหตุและปัจจัยที่มีอิทธิพลต่อการเสพติด วิเคราะห์ผลกระทบของการใช้ยาและสารเสพติดที่มีต่อร่างกาย จิตใจ อารมณ์ สังคม และสติปัญญา การปฏิบัติตนเพื่อความปลอดภัยจากการใช้ยาและหลีกเลี่ยงสารเสพติด การวางแผนการดำเนินงานป้องกันและแก้ไขปัญหาสิ่งเสพติด การบำบัดรักษาฟื้นฟูผู้ใช้สารเสพติด การวิเคราะห์ การวางแผนและจัดดำเนินงาน โครงการเพื่อป้องกันปัญหาสิ่งเสพติดในสถานศึกษา

สขล203 อาหารและโภชนาการเพื่อสุขภาพ 3(3-0-6)

HEM203 Food and Nutrition for Health

ศึกษาแนวคิด หลักการและทฤษฎีทางอาหารและโภชนาการที่มีผลสุขภาพ การวิเคราะห์ สารอาหาร การประเมินภาวะโภชนาการ การบริโภคตามความจำเป็นต้องการของบุคคล ประกอบด้วยเรื่อง อาหารกับพัฒนาการตามวัย อาหารที่เกี่ยวข้องกับโรคและการป้องกันโรค อาหารและผลิตภัณฑ์อาหารสุขภาพ การเสริมสร้างความรอบรู้ด้านอาหาร รวมถึงบูรณาการหลักพฤติกรรมศาสตร์และหลักโภชนศาสตร์ในการจัดการ ปัญหาโภชนาการ

สขล204 เพศศึกษา 3(3-0-6)

HEM204 Sex Education

ศึกษาความหมายของเพศ เพศวิถี และเพศศึกษา การเรียนรู้เรื่องเพศ ความเชื่อในเรื่องเพศ พัฒนาการทางเพศ อนามัยเจริญพันธุ์ สุขปฏิบัติทางเพศ การสร้างและการรักษาสัมพันธภาพระหว่างเพศ การจัดการด้านอารมณ์และความรู้สึกทางเพศ การเลือกคู่ครอง การเตรียมความพร้อมสำหรับชีวิตและครอบครัว การวางแผนครอบครัว การตั้งครรภ์ที่มีคุณภาพ งานอนามัยแม่และเด็กหลังคลอด พฤติกรรมเสี่ยงทางเพศ ปัญหาเรื่องเพศในสังคมและชุมชน โดยเฉพาะปัญหาทางเพศในวัยรุ่น การป้องกันการตั้งครรภ์ที่ไม่พึงประสงค์ ทักษะการป้องกันตนเองจากภัยทางเพศ ตลอดจนแนวทางการจัดการเรียนรู้เรื่องเพศศึกษา และวิธีการแก้ปัญหาพฤติกรรมทางเพศที่เหมาะสม

สขล205 การปฐมพยาบาลและการป้องกันการบาดเจ็บ 3(2-2-5)

HEM205 First Aid and Injuries Prevention

ศึกษาหลักการปฐมพยาบาลผู้บาดเจ็บและผู้ป่วยก่อนนำส่งรักษาต่อที่สถานบริการสุขภาพ การประเมินภาวะเจ็บป่วยฉุกเฉิน การเจ็บป่วยฉุกเฉินกรณีต่างๆ ภาวะช็อก การได้รับสารพิษ การมีเลือดออก บาดแผลและการทำแผล การพันผ้า การตาม การเคลื่อนย้ายผู้ป่วย หลักการใช้ยา การช่วยฟื้นคืนชีพ และการป้องกันการบาดเจ็บจากการออกกำลังกายและเล่นกีฬา

สขล206	สุขภาพผู้บริโภค	3(3-0-6)
HEM206	Consumer Health	
	ศึกษาแนวคิดและหลักการการบริโภคผลิตภัณฑ์และการใช้บริการอย่างมีคุณค่าและคุ้มค่า การวิเคราะห์ผลิตภัณฑ์และการใช้บริการที่มีผลต่อสุขภาพ การคุ้มครองผู้บริโภค กฎหมายและหน่วยงานที่เกี่ยวข้องกับการคุ้มครองผู้บริโภค	
สขล301	สวัสดิศึกษาและทักษะชีวิต	3(2-2-5)
HEM301	Safety Education and Life Skill	
	ศึกษาสาเหตุและผลกระทบจากพฤติกรรมเสี่ยงที่มีผลต่อสุขภาพ อุบัติเหตุ การใช้ความรุนแรง ความปลอดภัยในชีวิต การสร้างเสริมทักษะความปลอดภัยในชีวิต การป้องกันตนเองจากพฤติกรรมเสี่ยงต่างๆ การใช้ทักษะชีวิตในการป้องกันตนเอง หลักการจัดการความปลอดภัยในสถานศึกษาและชุมชน ความปลอดภัยจากการจราจรและภัยธรรมชาติ กฎหมายที่เกี่ยวข้องกับความปลอดภัย รวมถึงแนวทางการป้องกันปัญหาสิ่งเสพติดในสถานศึกษา และการจัดการความรุนแรงของมนุษย์	
สขล302	โครงการสุขภาพในโรงเรียนและชุมชน	3(2-2-5)
HEM302	School and Community Health Program	
	ศึกษา และฝึกทักษะงานบริการสุขภาพในโรงเรียน การประเมินภาวะสุขภาพผู้เรียนและจัดทำระบบบันทึกสุขภาพ การบริหารจัดการห้องพยาบาล การเฝ้าระวังและการป้องกันโรค โครงการอาหารกลางวันในโรงเรียน หลักการจัดการสิ่งแวดล้อมทางสุขภาพ การประเมินสภาพปัญหาสิ่งแวดล้อมในโรงเรียน และชุมชนที่ส่งผลต่อสุขภาพ รวมถึงการวิเคราะห์ปัญหา วางแผน ดำเนินการจัดโครงการสุขภาพและโครงการสุขภาพในโรงเรียนและชุมชน ตลอดจนการประเมินผลโครงการ	
สขล303	การจัดการเรียนรู้สุขศึกษา	3(2-2-5)
HEM303	Health Education Learning Management	
	ศึกษาและวิเคราะห์หลักการเรียนรู้ ทฤษฎีการจัดการเรียนรู้ ทฤษฎีการสอน รูปแบบการจัดการเรียนรู้ที่เน้นผู้เรียนเป็นสำคัญ วิธีการจัดการเรียนรู้เพื่อพัฒนาทักษะผู้เรียนในศตวรรษที่ 21 ศึกษาและวิเคราะห์หลักสูตรสุขศึกษาระดับประถมศึกษาและมัธยมศึกษา การออกแบบกิจกรรมและการวางแผนการจัดการเรียนรู้สุขศึกษาระดับประถมศึกษาและมัธยมศึกษา การวัดและประเมินผลสัมฤทธิ์ทางการเรียนรู้สุขศึกษา การฝึกทักษะการจัดการเรียนรู้สุขศึกษาระดับประถมศึกษาและมัธยมศึกษา	

สขล304	เทคโนโลยีและนวัตกรรมการจัดการเรียนรู้สุขภาพ	3(2-2-5)
HEM304	Technology and Innovation for Health Education Learning Management	

ศึกษาความสำคัญของเทคโนโลยีและนวัตกรรมที่มีต่อการจัดการเรียนรู้สุขภาพ อิทธิพลของเทคโนโลยีและนวัตกรรมต่อการพัฒนาสุขภาพ รูปแบบของเทคโนโลยีและนวัตกรรมทางสุขภาพ การสื่อสารผ่านระบบออนไลน์ กระบวนการพัฒนาเทคโนโลยีและนวัตกรรม ตลอดจนปฏิบัติการพัฒนาสื่อและนวัตกรรมเพื่อการจัดการเรียนรู้สุขภาพที่มีประสิทธิผล

สขล305	การวิจัยทางสุขภาพและพฤติกรรมสุขภาพ	3(2-2-5)
HEM305	Research in Health Education and Health Behavior	

ศึกษาหลักการ แนวคิด ทฤษฎี รูปแบบ กระบวนการ เทคนิคการวิจัย ผักปฏิบัติออกแบบการวิจัยทางสุขภาพและพฤติกรรมสุขภาพ การสร้างและเลือกใช้เครื่องมือวิจัย การตรวจสอบและพัฒนาคุณภาพเครื่องมือวิจัย การเก็บรวบรวมข้อมูล การเลือกใช้สถิติและโปรแกรมคอมพิวเตอร์เพื่อการวิเคราะห์ข้อมูล การสรุป อภิปรายผล การเขียนรายงาน และการนำเสนอผลงานวิจัยทางสุขภาพและพฤติกรรมสุขภาพ

2.1.2 วิชาเสริมสร้างสมรรถนะวิชาเอกสุขภาพ กำหนดให้เรียน ไม่น้อยกว่า 20 หน่วยกิต

ให้นักเลือกเรียนรายวิชาดังต่อไปนี้ เป็นวิชาเสริมสร้างสมรรถนะวิชาเอกสุขภาพ

สขล211	สุขภาพส่วนบุคคล ครอบครัวและชุมชน	3(2-2-5)
HEM211	Personal Family and Community Health	

ศึกษาความหมาย แนวคิด ความสัมพันธ์ของสุขภาพบุคคล ครอบครัวและชุมชน แนวคิดการพึ่งตนเองทางสุขภาพ แนวคิดการสร้างพลังเสริมอำนาจ แนวคิดระบบสุขภาพด้วยศาสตร์ของพระราชา การสร้างความเข้มแข็งด้านสุขภาพโดยการมีส่วนร่วมของครอบครัวและชุมชน เครื่องมือที่ใช้ในการศึกษาชุมชนและฝึกปฏิบัติการนำหลักการแนวคิดการสร้างเสริมสุขภาพไปใช้กับครอบครัวและชุมชน

สขล212	จิตวิทยาทางสุขภาพ	3(3-0-6)
HEM212	Psychology of Health Education	

ศึกษาแนวคิดและทฤษฎีทางจิตวิทยา โครงสร้างและการทำงานของจิต การรับรู้ แรงจูงใจ เจตคติ รวมถึงจิตวิทยาพัฒนาการที่เกี่ยวข้องกับการเรียนรู้ การนำองค์ความรู้ทางจิตวิทยาและสุขภาพมาประยุกต์ใช้ในการเปลี่ยนแปลงพฤติกรรมสุขภาพ

- สขล213 สุขภาพองค์รวม 3(3-0-6)
HEM213 Holistic Health
- ศึกษาความหมาย ปัจจัยทางสังคมที่เป็นตัวกำหนดสุขภาพ ปัญหาและการประเมินทางสุขภาพ ในมิติของสุขภาพกาย สุขภาพจิต สุขภาพทางสังคมและสุขภาพทางจิตวิญญาณ ปัญหาสุขภาพตามช่วงวัย จำแนกตามวัยทารก วัยก่อนเรียน วัยเรียน วัยรุ่น วัยผู้ใหญ่ และวัยชรา วิเคราะห์มิติทางสุขภาพ นำเสนอแนวทางแก้ปัญหาและพัฒนาสุขภาพ โดยประยุกต์ศาสตร์ทางการแพทย์ สังคมและวัฒนธรรม
- สขล214 การสาธารณสุขและระบบสุขภาพของอาเซียน 3(3-0-6)
HEM214 Public health and health systems of ASEAN
- ศึกษาระบบสุขภาพและการสาธารณสุขของไทยและประเทศต่างๆในอาเซียน ความเชื่อมโยงระบบสุขภาพของประเทศไทยกับนโยบายสุขภาพอาเซียน ประชาคมอาเซียนกับการขับเคลื่อนความร่วมมือด้านสุขภาพ ปัญหาภัยคุกคาม ที่มีผลกระทบต่อสุขภาพ
- สขล215 พลวัตสุขภาพโลก 3(3-0-6)
HEM215 Global Health
- ศึกษาการเปลี่ยนแปลงของโลกที่มีผลกระทบต่อสุขภาพ การจัดการปัญหาสุขภาพในบริบทของประชาคมโลก บทบาทและหน้าที่ขององค์การอนามัยโลก หน่วยงานระดับชาติและนานาชาติที่เกี่ยวข้องกับสุขภาพ
- สขล311 วิถีชีวิตและภูมิปัญญาไทยเพื่อสุขภาพ 3(2-2-5)
HEM311 Thai Lifestyle and Traditional Knowledge For Health
- ศึกษาความหมาย และความสำคัญของวิถีชีวิต วัฒนธรรม และภูมิปัญญาไทย วิถีชีวิตของคนไทยในอดีต ปัจจุบันและอนาคตที่ส่งผลต่อสุขภาพ การแพทย์พหุลักษณะ ภูมิปัญญาด้านการแพทย์แผนไทยในการพึ่งตนเองทางด้านสุขภาพ ปฏิบัติการสร้างเสริมสุขภาพพอเพียงด้วยภูมิปัญญาไทย ได้แก่ การใช้สมุนไพร การนวดแผนโบราณ การประคบสมุนไพรหรือการอบสมุนไพร
- สขล312 ทันตสุขภาพ 3(2-2-5)
HEM312 Dental Health
- ศึกษาโครงสร้างของช่องปาก ความผิดปกติของฟัน โรคในช่องปาก การควบคุมและป้องกันปัญหาสุขภาพของช่องปากและฟัน การตรวจช่องปาก การสำรวจพฤติกรรมทันตสุขภาพ หลักการและแนวทางวินิจฉัยปัญหาทันตสุขภาพ การเฝ้าระวังปัญหาทันตสุขภาพในนักเรียน รูปแบบของการดำเนินงาน ทันตสาธารณสุขในสถานศึกษาและชุมชน แผนงานทันตสาธารณสุข หน่วยงานทางทันตสาธารณสุข การประสานงานสร้างเสริมทันตสุขภาพกับหน่วยงานที่เกี่ยวข้อง

- สขล313 การจัดการโครงการสุขภาพ และการประเมิน 3(2-2-5)
 HEM313 Health Project Management and Evaluation
 ศึกษาหลักการ ทฤษฎีทางการประเมิน แนวทางการจัดการโครงการสุขภาพ การสำรวจปัญหาสุขภาพทั้งใน
 สถานศึกษาและชุมชน วิเคราะห์ปัจจัยที่ส่งผลต่อสุขภาพ การประเมินความต้องการจำเป็นของการแก้ปัญหาสุขภาพ การ
 กำหนดแนวทางและวิธีการจัดการปัญหาสุขภาพที่สอดคล้องกับสภาพปัญหาและพื้นที่ การวางแผนโครงการสุขภาพโดยยึด
 พื้นที่เป็นฐาน หลักการบริหารโครงการ การจัดการทรัพยากรในการดำเนินโครงการ การดำเนินการจัดโครงการสุขภาพใน
 สถานศึกษาและชุมชน การประสานงานและสร้างความร่วมมือของสถานศึกษาและชุมชน ตลอดจนการประเมินผลโครงการ
 และการรายงานผลดำเนินการโครงการสุขภาพ
- สขล314 การจัดการความรู้ทางสุขภาพ 3(2-2-5)
 HEM314 Health Knowledge Management
 ศึกษาความหมาย ความสำคัญ แนวคิดที่เกี่ยวข้องกับความรู้ประเภทต่างๆที่มีการจัดการความรู้
 แตกต่างกัน องค์ประกอบของการจัดการความรู้ การจัดการความรู้ในองค์กรสุขภาพ เครื่องมือที่ใช้ในกระบวนการ
 จัดการความรู้ทางสุขภาพ การฝึกทักษะเรื่องเล่าเร้าพลัง ชุมชนแลกเปลี่ยนปฏิบัติการสุขภาพ
 ชุมชนแห่งการเรียนรู้ทางสุขภาพ และฝึกปฏิบัติการถอดบทเรียน
- สขล315 การพัฒนาแหล่งการเรียนรู้และเครือข่ายการเรียนรู้ทางสุขภาพ 3(2-2-5)
 HEM315 Learning Resources and Learning Networks Development
 ศึกษาความหมาย ความสำคัญ องค์ประกอบ ประเภทของแหล่งการเรียนรู้และเครือข่ายการเรียนรู้
 ทางสุขภาพ แหล่งการเรียนรู้ในสถานศึกษา แหล่งการเรียนรู้ในชุมชน แหล่งการเรียนรู้และเครือข่ายประเภท
 บุคคล แหล่งการเรียนรู้ประเภทสิ่งที่มีมนุษย์สร้างขึ้น แหล่งการเรียนรู้ประเภททรัพยากรธรรมชาติ แหล่งการ
 เรียนรู้และเครือข่ายการเรียนรู้ประเภทกิจกรรมทางสังคม ปฏิบัติการสำรวจและนำเสนอแนวทางการพัฒนาแหล่ง
 การเรียนรู้และเครือข่ายการเรียนรู้ทางสุขภาพ
- สขล316 ภาวะผู้นำสุศึกษาและการสร้างการมีส่วนร่วมของภาคีเครือข่าย 3(3-0-6)
 HEM316 Health Education Leadership and Partnership Network
 Promotion
 ศึกษาแนวคิด หลักการ ทฤษฎีผู้นำ คุณลักษณะ บทบาทหน้าที่ และสมรรถนะผู้นำทางสุศึกษา
 แนวคิด ทฤษฎีการมีส่วนร่วม การแสวงหาและสร้างภาคีเครือข่ายสุขภาพ การใช้ภาวะผู้นำในการเสริมสร้างการมีส่วนร่วม
 ของภาคีเครือข่ายเพื่อพัฒนางานสุศึกษา การจัดการความเปลี่ยนแปลง การจัดการความขัดแย้งในกลุ่มและระหว่างกลุ่ม
 การจัดการปัญหาทางสุศึกษา การพัฒนาสมรรถนะผู้นำการเปลี่ยนแปลงงานสุศึกษา

สขล317	ภาษาอังกฤษสำหรับวิชาชีพสุขภาพ	3(2-2-5)
HEM317	English for Health Education Profession	
	ศึกษา และฝึกทักษะภาษาอังกฤษเพื่อการสื่อสารทางสุขภาพ การฟัง พูด อ่าน และเขียนภาษาอังกฤษทางวิชาการและวิชาชีพสุขภาพ การสืบค้นข้อมูลทางสุขภาพจากสื่อต่างๆ การใช้เทคโนโลยีสารสนเทศเพื่อพัฒนาทักษะภาษาอังกฤษ การประยุกต์ใช้ภาษาอังกฤษในการจัดการเรียนรู้ทางสุขภาพและการพัฒนาพฤติกรรมสุขภาพ	
สขล411	สุขภาพผู้สูงอายุ	3(3-0-6)
HEM411	Elderly Health	
	ศึกษาทฤษฎีการสูงอายุ การเปลี่ยนแปลงทางสุขภาพกาย สุขภาพจิต และสังคมของผู้สูงอายุ การวิเคราะห์สถานการณ์สังคมผู้สูงอายุ ปัจจัยที่ส่งผลกระทบต่อสุขภาพผู้สูงอายุ การดูแลและกลวิธีการสร้างเสริมสุขภาพผู้สูงอายุ	
สขล412	มรณศึกษา	3(3-0-6)
HEM412	Death Education	
	ศึกษาเกี่ยวกับความตายของมนุษย์ ความรู้ความเข้าใจทางกายภาพ ทางจิตและอารมณ์ การปรับตัวในการเผชิญสถานการณ์ความตายอย่างมีสติและมีเหตุผล การเตรียมตัวเพื่อเผชิญกับความเปลี่ยนแปลงในวงจรของชีวิต การยอมรับและมีทัศนคติเกี่ยวกับความตายที่ถูกต้อง เพื่อความระมัดระวังในการดำเนินชีวิต เรียนรู้กฎหมาย ประเพณี ตลอดจนพิธีกรรมเกี่ยวกับความตาย	
สขล413	สุขภาพจิตและการให้คำปรึกษาทางสุขภาพ	3(2-2-5)
HEM413	Mental Health and Health Counseling	
	ศึกษาหลักการพื้นฐานลักษณะและขอบเขตของงานสุขภาพจิต ทฤษฎีทางจิตวิทยาที่มีผลต่อสุขภาพจิต การพัฒนาสุขภาพจิตของบุคคลตามวัย ครอบครัว และชุมชน องค์ประกอบของผู้มีสุขภาพจิตดี ผู้มีความผิดปกติทางจิต การป้องกันปัญหาสุขภาพจิตและการปรับตัวในสถานศึกษา กระบวนการให้คำปรึกษาและจิตวิทยานำบำบัดเบื้องต้น	
สขล414	การแนะแนวสุขภาพ	3(2-2-5)
HEM414	Health Guidance	
	ศึกษาหลักการความสำคัญของการแนะแนวสุขภาพ ขอบข่ายของบริการแนะแนว รูปแบบของการจัดกิจกรรมการจัดบริการแนะแนวสุขภาพ การศึกษารายกรณี เครื่องมือในการแนะแนว และระบบการดูแลช่วยเหลือนักเรียน การฝึกปฏิบัติการแนะแนวสุขภาพและการประเมินโครงการแนะแนวสุขภาพในสถานศึกษา	

- สขล415 การบริหารงานสุขศึกษา 3(3-0-6)
 HEM415 Health Education Administration
 ศึกษาแนวคิด หลักการและทฤษฎีการบริหารวิชาการ การบริหารบุคคล การบริหารงบประมาณการ
 บริหารสื่อสุขศึกษา การบริหารเวลาและทรัพยากรทางสุขศึกษาอื่นๆที่เกี่ยวข้อง การบริหารความเสี่ยง การ
 ประยุกต์ใช้องค์ความรู้ทางการบริหารในการพัฒนากระบวนการดำเนินงานสุขศึกษาเพื่อมุ่งผลสัมฤทธิ์
- สขล416 การศึกษาอิสระทางสุขศึกษา 3(2-2-5)
 HEM416 Independent Study in Health Education
 ศึกษาค้นคว้าอิสระในหัวข้อเรื่องที่สนใจทางสุขศึกษา วิเคราะห์สภาพปัญหาทางสุขศึกษาตามที
 ่ได้รับมอบหมาย จัดทำโครงการหรือดำเนินการวิจัยตามสภาพปัญหาตามข้อกำหนดของคณะกรรมการบริหาร
 หลักสูตรการศึกษาบัณฑิต สาขาวิชาสุขศึกษา ภายใต้การควบคุมของอาจารย์ที่ปรึกษา
- สขล417 สัมมนาสุขศึกษา 3(2-2-5)
 HEM417 Seminar in Health Education
 ศึกษาและฝึกปฏิบัติตามหลักการคิดวิเคราะห์ สังเคราะห์ การวิพากษ์ และการอภิปรายองค์ความรู้
 ที่เกี่ยวข้องกับสุขศึกษาและสุขภาพ การบูรณาการความรู้ในการจัดการปัญหาสุขศึกษาและพฤติกรรมสุขภาพ

3. หมวดวิชาเลือกเสรี 6 หน่วยกิต

*นิสิตสามารถเลือกเรียนรายวิชาใดๆ ในหลักสูตรระดับปริญญาตรีของมหาวิทยาลัยศรีนครินทรวิโรฒ
 เป็นวิชาเลือกเสรี

3.2 ชื่อ สกุล เลขประจำตัวประชาชน ตำแหน่งและคุณวุฒิของอาจารย์

3.2.1 อาจารย์ผู้รับผิดชอบหลักสูตร

ลำดับที่	ชื่อ - นามสกุล	คุณวุฒิการศึกษา	สถาบัน	เลขประจำตัวประชาชน
1.	ผศ.ดร.สุนันทา ศรีศิริ	วท.บ. (สุขศึกษา), 2538 ค.ม. (ประชากรศาสตร์), 2541 ส.ม. (สาธารณสุขศาสตร์), 2553 D.S.M. (Sport Management), 2551	มหาวิทยาลัยศรีนครินทรวิโรฒ จุฬาลงกรณ์มหาวิทยาลัย จุฬาลงกรณ์มหาวิทยาลัย The United States Sports Academy, USA	xxxxxxxxxxxx
2.	อ.ดร.อนันต์ มลารัตน์	ส.บ. (สาธารณสุขศาสตร์), 2533 ส.บ. (อาชีวอนามัยและความปลอดภัย), 2535 ส.บ. (การบริหารสาธารณสุข), 2537 กศ.ม. (สุขศึกษา), 2539 กศ.ด. (วิจัยและประเมินผลการศึกษา), 2551	มหาวิทยาลัยสุโขทัยธรรมมาธิราช มหาวิทยาลัยสุโขทัยธรรมมาธิราช มหาวิทยาลัยสุโขทัยธรรมมาธิราช มหาวิทยาลัยศรีนครินทรวิโรฒ มหาวิทยาลัยนเรศวร	xxxxxxxxxxxx
3.	อ.ดร.ัญญาหลายพัฒน์	ป.พส.(พยาบาลศาสตร์และผดุงครรภ์), 2531 ป.บัณฑิต(วิชาชีพรู), 2546 กศ.ม.(สุขศึกษา), 2550 ปร.ด. (วิทยาการทางการศึกษาและการจัดการเรียนรู้), 2561	วิทยาลัยพยาบาลชลบุรี มหาวิทยาลัยสุโขทัยธรรมมาธิราช มหาวิทยาลัยศรีนครินทรวิโรฒ มหาวิทยาลัยศรีนครินทรวิโรฒ	xxxxxxxxxxxx
4.	อ.ดร.สุธีรา เมืองนาโพธิ์	วท.บ. (สุขศึกษา), 2532 วท.ม. (สุขศึกษาและพฤติกรรมสุขภาพ), 2541 ปร.ด. (การบริหารการศึกษา), 2560	มหาวิทยาลัยศรีนครินทรวิโรฒ มหาวิทยาลัยมหิดล มหาวิทยาลัยนอร์ทกรุงเทพ	xxxxxxxxxxxx
5.	อ.ฉัตรพันธ์ ดุสิตกุล	วท.บ.(วิทยาศาสตร์การกีฬา), 2553 ค.ม.(สุขศึกษาและพลศึกษา), 2555 ค.ด.(สุขศึกษาและพลศึกษา), 2562	จุฬาลงกรณ์มหาวิทยาลัย จุฬาลงกรณ์มหาวิทยาลัย จุฬาลงกรณ์มหาวิทยาลัย	xxxxxxxxxxxx

3.2.2 อาจารย์ประจำหลักสูตร

ลำดับที่	ชื่อ - นามสกุล	คุณวุฒิการศึกษา	สถาบัน	เลขประจำตัวประชาชน
1.	ผศ.ดร.สุนันทา ศรีศิริ	วท.บ. (สุขศึกษา), 2538 ค.ม. (ประชากรศาสตร์), 2541 ส.ม. (สาธารณสุขศาสตร์), 2553 D.S.M. (Sport Management),2551	มหาวิทยาลัยศรีนครินทรวิโรฒ จุฬาลงกรณ์มหาวิทยาลัย จุฬาลงกรณ์มหาวิทยาลัย The United States Sports Academy, USA	xxxxxxxxxxxx
2.	อ.ดร.อนันต์ มาลารัตน์	ส.บ. (สาธารณสุขศาสตร์),2533 ส.บ. (อาชีวอนามัยและความปลอดภัย),2535 ส.บ. (การบริหารสาธารณสุข),2537 กศ.ม. (สุขศึกษา),2539 กศ.ด. (วิจัยและประเมินผลการศึกษา) ,2551	มหาวิทยาลัยสุโขทัยธรรมมาธิราช มหาวิทยาลัยสุโขทัยธรรมมาธิราช มหาวิทยาลัยสุโขทัยธรรมมาธิราช มหาวิทยาลัยศรีนครินทรวิโรฒ มหาวิทยาลัยนเรศวร	
3.	อ.ดร.ธัญมา หลายพัฒน์	ป.พ.ส.(พยาบาลศาสตร์และผดุงครรภ์), 2531 ป.บัณฑิต(วิชาชีพรู),2546 กศ.ม.(สุขศึกษา),2550 ปร.ด. (วิทยาการทางการศึกษาและการจัดการเรียนรู้),2561	วิทยาลัยพยาบาลชลบุรี มหาวิทยาลัยสุโขทัยธรรมมาธิราช มหาวิทยาลัยศรีนครินทรวิโรฒ มหาวิทยาลัยศรีนครินทรวิโรฒ	xxxxxxxxxxxx
4.	อ.ดร.สุธีรา เมืองนาโพธิ์	วท.บ. (สุขศึกษา),2532 วท.ม. (สุขศึกษาและพฤติกรรมสุขภาพ) ,2541 ปร.ด. (การบริหารการศึกษา), 2560	มหาวิทยาลัยศรีนครินทรวิโรฒ มหาวิทยาลัยมหิดล มหาวิทยาลัยนอร์ทกรุงเทพ	Xxxxxxxxxxxxx
5.	อ.ฉัตรพันธ์ ดุสิตกุล	วท.บ.(วิทยาศาสตร์การกีฬา),2553 ค.ม.(สุขศึกษาและพลศึกษา),2555 ค.ด.(สุขศึกษาและพลศึกษา),2562	จุฬาลงกรณ์มหาวิทยาลัย จุฬาลงกรณ์มหาวิทยาลัย จุฬาลงกรณ์มหาวิทยาลัย	xxxxxxxxxxxx
6.	อ.ดร.สิงหา จันทน์ขาว	วท.บ. (สุขศึกษาและพฤติกรรมสุขภาพ) , 2547 ค.ม. (สุขศึกษา), 2550 ค.ด. (สุขศึกษาและพลศึกษา), 2558	มหาวิทยาลัยบูรพา จุฬาลงกรณ์มหาวิทยาลัย จุฬาลงกรณ์มหาวิทยาลัย	xxxxxxxxxxxx
7.	อ.ดร.พันธสิริ คำทูล	พย.บ.(พยาบาลศาสตร์), 2549 ค.ม.(สุขศึกษา), 2552 ค.ด.(สุขศึกษาและพลศึกษา),2558	วิทยาลัยพยาบาลตำรวจ จุฬาลงกรณ์มหาวิทยาลัย จุฬาลงกรณ์มหาวิทยาลัย	xxxxxxxxxxxx

ลำดับที่	ชื่อ - นามสกุล	คุณวุฒิการศึกษา	สถาบัน	เลขประจำตัวประชาชน
8.	อ.ดร.อมรา วิสุตรานุกุล	วท.บ.(พยาบาลและประกาศนียบัตร ผดุงครรภ์ชั้นสูง),2529 ส.ม.(อนามัยสิ่งแวดล้อม),2538 ปร.ด.(วิทยาศาสตร์การกีฬาและ สุขภาพ),2558	มหาวิทยาลัยขอนแก่น มหาวิทยาลัยขอนแก่น มหาวิทยาลัยศรีนครินทรวิโรฒ	xxxxxxxxxxxx

4. องค์ประกอบเกี่ยวกับประสบการณ์ภาคสนาม (การฝึกงาน หรือสหกิจศึกษา)(ถ้ามี)

คณะศึกษาศาสตร์ในฐานะที่รับผิดชอบการสอนในกลุ่มวิชาชีพครูได้จัดประสบการณ์ภาคสนามให้กับนิสิตโดยให้นิสิตปฏิบัติการสอนในสถานศึกษาตลอดหลักสูตร ดังนี้

1) การปฏิบัติการสอนและฝึกประสบการณ์วิชาชีพครูระหว่างเรียน ตั้งแต่ปีที่ 1-3 เป็นการบูรณาการความรู้ทั้งหมดมาใช้ในการฝึกประสบการณ์วิชาชีพในสถานศึกษา โดยมีอาจารย์ประจำวิชาเป็นผู้รับผิดชอบหลักในสถานะอาจารย์นิเทศก์ ทำงานร่วมกับสถานศึกษา (Work Integrated Learning: WIL) โดยให้สถานศึกษาจัดให้มีผู้ประสานงานและครูพี่เลี้ยงนิสิตในการฝึกปฏิบัติการสอนและฝึกประสบการณ์วิชาชีพครูตามวัตถุประสงค์ของรายวิชาในแต่ละชั้นปี โดยในชั้นปีที่ 1 ฝึก 4 สัปดาห์ ปีที่ 2 ฝึก 4 สัปดาห์ และปีที่ 3 ฝึก 4 สัปดาห์ รายละเอียดดังนี้

ปีที่ 1 ศึกษา สังเกตและวิเคราะห์สภาพแวดล้อมและการบริหารจัดการในสถานศึกษา สภาพงานและหน้าที่ คุณลักษณะ อุดมการณ์ของครูและผู้บริหารสถานศึกษา บทบาทของครูในการทำงานร่วมกับบุคลากรในโรงเรียน ชุมชนและสังคม สังเกตพฤติกรรมและการเรียนรู้ของนักเรียน การจัดกิจกรรมและการสร้างบรรยากาศทางกายภาพและจิตภาพที่เอื้อต่อการเรียนรู้ในและนอกห้องเรียนโดยคำนึงถึงความแตกต่างระหว่างบุคคลของนักเรียน ภายใต้การชี้แนะของอาจารย์นิเทศก์และครูพี่เลี้ยง ประมวลความรู้ที่ได้จากการสังเกตเชื่อมโยงกับแนวคิดทฤษฎีจิตวิทยาพัฒนาการและทฤษฎีการเรียนรู้ และนำมาสังเคราะห์และสะท้อนผลข้อมูล เขียนรายงานผลการสังเกต และการสัมมนาทางการศึกษา

ปีที่ 2 ฝึกปฏิบัติงานหน้าที่ผู้ช่วยครูในสถานศึกษา ช่วยงานครูประจำชั้น งานสอน งานผลิตสื่อการเรียนรู้ และงานวัดประเมินผลการเรียนรู้ ใช้เครื่องมือทางจิตวิทยา เพื่อวิเคราะห์ ประเมิน ช่วยเหลือ และพัฒนาผู้เรียน โดยตระหนักถึงสุขภาวะของผู้เรียนเป็นรายบุคคล จัดโครงการและกิจกรรมเพื่อพัฒนาผู้เรียน ภายใต้การแนะนำดูแลของอาจารย์นิเทศก์และครูพี่เลี้ยง ประมวลความรู้ที่ได้จากการปฏิบัติงานเชื่อมโยงกับแนวคิดทฤษฎีจิตวิทยาและทฤษฎีการเรียนรู้ และนำมาสังเคราะห์ข้อมูล บันทึกและสะท้อนผลการปฏิบัติงานของตนเอง แลกเปลี่ยนเรียนรู้และเขียนรายงานการปฏิบัติงาน และการสัมมนาทางการศึกษา

ปีที่ 3 ฝึกปฏิบัติการจัดการเรียนรู้แบบจุลภาคในสถานศึกษา การพัฒนาหน่วยการเรียนรู้ การวางแผน ออกแบบ และจัดกิจกรรมการเรียนรู้ที่เน้นผู้เรียนเป็นสำคัญโดยประยุกต์ใช้ความรู้เนื้อหาวิชา หลักสูตร ศาสตร์การสอน เทคโนโลยีดิจิทัล และการวัดประเมินผลการเรียนรู้ การบูรณาการคุณธรรม จริยธรรม การบริหารจัดการชั้นเรียน และการสร้างบรรยากาศการเรียนรู้ที่เสริมสร้างความสุขและความใฝ่รู้ใฝ่เรียน ภายใต้การแนะนำดูแลของอาจารย์นิเทศก์และครูพี่เลี้ยง การสังเคราะห์ข้อมูลความรู้ บันทึกและสะท้อนผลการปฏิบัติงาน การแลกเปลี่ยนเรียนรู้และเขียนรายงานผลการปฏิบัติงาน และการสัมมนาทางการศึกษา

2) ก่อนฝึกปฏิบัติการสอนและฝึกประสบการณ์วิชาชีพครูในสถานศึกษาในชั้นปีที่ 4 นิสิตต้องผ่านการเรียนในกลุ่มวิชาชีพครูและวิชาเอกบังคับที่เป็นพื้นฐานจำเป็นในการปฏิบัติการสอน

3) การฝึกปฏิบัติการสอนและฝึกประสบการณ์วิชาชีพครูในสถานศึกษาในสาขาวิชาในชั้นปีที่ 4 จัดให้นิสิตฝึกปฏิบัติการสอนและปฏิบัติงานในสถานศึกษา โดยบูรณาการเนื้อหาความรู้ด้านวิชาเอก วิชาชีพครูและคุณธรรม จริยธรรมตามเกณฑ์มาตรฐานวิชาชีพทางการศึกษาของคุรุสภา สู่การปฏิบัติการสอนและฝึกปฏิบัติงานวิชาชีพเป็นเวลา 1 ภาคการศึกษา (ไม่น้อยกว่า 15 สัปดาห์) โดยจะต้องมีชั่วโมงการปฏิบัติงาน 8 ชั่วโมง ต่อสัปดาห์ตามเกณฑ์มาตรฐานวิชาชีพของคุรุสภา ภายใต้การนิเทศร่วมกันระหว่างมหาวิทยาลัย ศรีนครินทรวิโรฒกับสถานศึกษา โดยการบูรณาการความรู้ทั้งหมดมาใช้ในการปฏิบัติการสอนในสถานศึกษา ได้แก่ ความรู้เนื้อหาวิชาเอก ศาสตร์ การสอน การวิจัยทางการศึกษา การพัฒนาหลักสูตรสถานศึกษา งานกิจกรรมพัฒนาผู้เรียน งานบริการของโรงเรียน การศึกษาและบริการชุมชน งานอื่นๆ ที่เกี่ยวข้องกับสถานศึกษา โดยเน้นการปฏิบัติงานในหน้าที่ครูเพื่อพัฒนาความเป็นครูมืออาชีพ นอกจากนี้ นิสิตจะต้องทำวิจัยเพื่อแก้ปัญหาและพัฒนาผู้เรียน ทั้งนี้ นิสิตต้องเข้าร่วมปฐมนิเทศก่อนการฝึกปฏิบัติการสอน สัมมนากลุ่มย่อยและกลุ่มใหญ่ระหว่างการฝึกปฏิบัติการสอนและสัมมนาหลังการฝึกปฏิบัติการสอนและฝึกประสบการณ์วิชาชีพครูเพื่อแลกเปลี่ยนเรียนรู้และร่วมกันสรุปบทเรียนสำคัญสำหรับการพัฒนาตนเองและการประกอบวิชาชีพครูในอนาคต

วิธีการจัดการปฏิบัติการสอนและฝึกประสบการณ์วิชาชีพครูในสถานศึกษาในแต่ละชั้นปี มีรายละเอียดดังต่อไปนี้

ศษ191	การปฏิบัติการสอน 1	2(0-4-2)			
ED191	Teaching Practicum 1	ฝึกประสบการณ์วิชาชีพครูระหว่างเรียนโดยศึกษาแนวคิด ทฤษฎี องค์กรความรู้ เกี่ยวกับสถานศึกษา ศึกษา สังเกต ทรัพยากร สภาพแวดล้อม อาคารสถานที่ ห้องปฏิบัติการต่างๆ ที่ส่งผลต่อการพัฒนาคุณภาพผู้เรียน สภาพงานต่างๆ ของสถานศึกษาจากสถานที่จริง ศึกษา สังเกต และวิเคราะห์ การบริหารจัดการในสถานศึกษา บทบาท หน้าที่ ของผู้บริหารสถานศึกษา และการบริหารงานแบบมีส่วนร่วมกับบุคลากรในโรงเรียน ชุมชนและสังคม กฎ ระเบียบของสถานศึกษา และความปลอดภัยในโรงเรียน ศึกษา สังเกต และวิเคราะห์ บทบาท หน้าที่ คุณลักษณะ บุคลิกภาพและพฤติกรรมของครู บทบาทของครูในการทำงานร่วมกับบุคลากรในโรงเรียน ชุมชนและสังคม ศึกษา สังเกตการณ์การสอนของครูในชั้นเรียนในระดับต่างๆ การจัดกิจกรรมการเรียนรู้ การบริหารจัดการชั้นเรียน การสร้างบรรยากาศทางกายภาพและจิตภาพที่เอื้อต่อการเรียนรู้ของผู้เรียนทั้งในและนอกห้องเรียน การควบคุมดูแลนักเรียน ศึกษา สังเกตและวิเคราะห์พฤติกรรมและพัฒนาการของนักเรียนและพฤติกรรมกรรมการเรียนรู้ของนักเรียนในแต่ละช่วงวัย ศึกษางานสนับสนุนอื่นๆ และการปฏิบัติงานของบุคลากรฝ่ายสนับสนุนในสถานศึกษาภายใต้การชี้แนะของอาจารย์นิเทศก์และครูพี่เลี้ยง ประมวลผลความรู้ที่ได้จากการศึกษา สังเกตเชื่อมโยงกับแนวคิด ทฤษฎีและองค์ความรู้ทางการศึกษานำมาสังเคราะห์และสะท้อนผลข้อมูล เขียนรายงานสรุปผลการสังเกต และการสัมมนาทางการศึกษา			
สรุณหะหลัก	สรุณหะย่อย	เนื้อหา/สาระ	กิจกรรมการเรียนรู้	การวัดและประเมิน	
1. ฝึกประสบการณ์วิชาชีพครูและแสวงหารวบรวมความรู้ และจัดการความรู้	1) แสวงหา บ่งชี้ รวบรวมความรู้ที่มีอยู่ในตัวบุคคลหรือเอกสาร จากการค้นคว้า การสังเกต 2) มีทักษะในการสังเกต รวบรวมและจัดการความรู้ที่มีอยู่ในตัวบุคคลและเอกสารอย่างเป็นระบบ	1.แนวคิดทฤษฎี องค์กรความรู้เกี่ยวกับวิชาชีพครู งานครูและอุดมการณ์ความเป็นครู 2.การปฏิบัติงานในสถานศึกษา ศึกษาสังเกตนักเรียน ครู ผู้บริหารบุคลากร อาคารสถานที่ในโรงเรียนและให้ข้อมูลย้อนกลับ	1) ศึกษา สังเกต ค้นคว้าและอภิปราย 2) สถาบันผลิตครูและสถานศึกษาร่วมกันจัดประสบการณ์ให้สัมผัสได้ศึกษาและสังเกตผู้เรียน ครู ผู้บริหารห้องเรียน สถานที่ บริบทและสภาพแวดล้อม ที่เกี่ยวข้องกับงานครูในสถานศึกษาโดยมีอาจารย์นิเทศก์ ครูพี่เลี้ยงและ	- อาจารย์นิเทศก์ และครูพี่เลี้ยงร่วมกันประเมินการฝึกประสบการณ์วิชาชีพด้วยวิธีการอย่างหลากหลาย ดังนี้ - การสังเกตพฤติกรรม (Behavior observation) - การประเมินกระบวนการทำงาน/ บทบาทใน การทำกิจกรรม (Assessment of work processes/activity roles)	
2. การสรุปและเขียนรายงานการปฏิบัติงาน	3) ปรับปรุงและพัฒนาตนเองให้ทันต่อการพัฒนาทางวิชาการ และปฏิบัติงานแลกเปลี่ยนเรียนรู้ร่วมกับผู้อื่นในสถานศึกษาอย่างสร้างสรรค์				
3. การปรับตัว ปรับปรุงและพัฒนาตนเองทางวิชาการและสังคม					

รณณะหลัก	สมรรถนะย่อย	เนื้อหา/สาระ	กิจกรรมการเรียนรู้	การวัดและประเมิน
<p>4. การปฏิบัติหน้าที่ตามอุดมการณ์ความเป็นครูด้วย ความรัก ศรัทธา ซื่อสัตย์สุจริต รับผิดชอบต่อวิชาชีพ</p>	<p>4) ประพฤติตนเป็นแบบอย่างที่ดี ปฏิบัติงานด้วยความซื่อสัตย์ มีวินัยและความรับผิดชอบในการทำงาน</p>	<p>3. การวิเคราะห์ความรู้จากสภาพการณ์จริงจาก การศึกษา สังเกตเชื่อมโยงกับแนวคิดทฤษฎี แล้วสังเคราะห์เขียนสรุปและรายงานผลการปฏิบัติงาน</p>	<p>นิสิตฝึกสอนร่วมมือกันออกแบบประสบการณ์อย่างหลากหลาย และช่วยกันนิเทศและสอนงานนิสิตอย่างต่อเนื่อง</p> <p>3) ผู้บริหาร ครูและนิสิตอภิปรายร่วมกันเพื่อวางแนวทางในการแก้ปัญหาและพัฒนา ประสบการณ์วิชาชีพให้แก่ผู้เรียน (Work Integrated Learning)</p> <p>4) นิสิตถอดบทเรียน เขียน ประสบการณ์การฝึกปฏิบัติงานของตนเองแลกเปลี่ยนเรียนรู้กับผู้อื่นและ-บันทึกสรุปโดยเชื่อมโยงกับทฤษฎีและเขียนรายงาน (Crystal Based Learning)</p> <p>5) การสัมมนาทางการศึกษา</p>	<p>- ประเมินผลงาน/การถอดบทเรียน (Assessment of output/ lessons based on students' experience)</p> <p>- การประเมินแฟ้ม คู่มือฝึกปฏิบัติงาน/ อนุทิน (Diary/Journal assessment)</p> <p>- การประเมินจากการสะท้อนผล และการทำงานร่วมกัน (Assessment of result of team-work effort)</p> <p>-การประเมินตนเอง(Self-assessment)</p>

ศษ291	การปฏิบัติการสอน 2	2(0-6-0)			
ED291	Teaching Practicum 2	ฝึกปฏิบัติการสอนวิชาเฉพาะและงานหน้าที่ผู้ช่วยครูในสถานศึกษา ช่วยงานครูประจำชั้น งานผลิตสื่อการเรียนรู้ และงานวัดประเมินผลการเรียนรู้ ใช้เครื่องมือทางจิตวิทยา เพื่อวิเคราะห์ ประเมิน ช่วยเหลือ และพัฒนาผู้เรียนโดยตระหนักถึงสุขภาวะของผู้เรียนเป็นรายบุคคล จัดโครงการและกิจกรรมเพื่อพัฒนาผู้เรียน ภายใต้การแนะนำดูแลของอาจารย์นิเทศก์และครูพี่เลี้ยง ประมวลความรู้ที่ได้จากการปฏิบัติงานเชื่อมโยงกับแนวคิดทฤษฎีจิตวิทยาและทฤษฎีการเรียนรู้ และนำมาสังเคราะห์ข้อมูล บันทึกและสะท้อนผลการปฏิบัติงานของตนเอง แลกเปลี่ยนเรียนรู้และเขียนรายงานการปฏิบัติงาน และการสัมมนาทางการศึกษา			
สรุณหหลัก	สรุณหย่อย	เนื้อหา/สาระ	กิจกรรมการเรียนรู้	การวัดและประเมิน	
1. การปฏิบัติการสอนและปฏิบัติงานในหน้าที่ผู้ช่วยครู 2. การจัดกิจกรรมและทำโครงการเพื่อศึกษา วิเคราะห์และช่วยเหลือผู้เรียนเป็นรายบุคคล การสร้างแรงบันดาลใจแก้ปัญหาและพัฒนาผู้เรียน	1. ปฏิบัติงานที่ได้รับมอบหมายด้วยความเอาใจใส่ กระตือรือร้นและรับผิดชอบ 2. ปฏิบัติงานและแลกเปลี่ยนเรียนรู้ร่วมกับผู้อื่นในสถานศึกษาอย่างสร้างสรรค์ 3. ส่งเสริมการเรียนรู้ เอาใจใส่ และยอมรับความแตกต่างระหว่างบุคคล สร้างแรงบันดาลใจและสามารถแก้ปัญหาและพัฒนาผู้เรียนเป็นรายบุคคล 4. การพัฒนาตนเองให้มีความรอบรู้ทันสมัยและทันต่อการเปลี่ยนแปลง 5. เสียสละ อุทิศตนเพื่อประโยชน์สูงสุดต่อผู้เรียน	การปฏิบัติงานเป็นผู้ช่วยครูในสถานศึกษา ได้แก่ 1. การช่วยงานครูประจำชั้น - งานให้ความรู้และอบรมผู้เรียน - งานสอน สื่อ และ การวัดประเมิน ภายใต้การแนะนำดูแลของอาจารย์นิเทศก์และครูพี่เลี้ยง 2. งานพัฒนานักเรียน ทำโครงการวิเคราะห์และช่วยเหลือผู้เรียนเป็นรายบุคคล	1. สถาบันผลิตครูและสถานศึกษาร่วมกันจัดประสบการณ์ให้ชนิดได้ ปฏิบัติการสอนและปฏิบัติงานในหน้าที่ครูในสถานศึกษา (Work Based Learning) โดยมีอาจารย์นิเทศก์และครูพี่เลี้ยงให้คำแนะนำ ดูแลช่วยเหลือและสอนงาน ด้วยวิธีการที่หลากหลาย (Work Integrated Learning, Active Learning ,Critical /Analytical base	- อาจารย์นิเทศก์ และครูพี่เลี้ยง ร่วมกันประเมินการฝึก ประสบการณ์วิชาชีพด้วยวิธีการอย่างหลากหลายตั้งแต่การสังเกตการปฏิบัติงาน การตรวจผลงาน และจากการบันทึกการถอดบทเรียน - ประเมินพฤติกรรมและคุณธรรมจริยธรรมค่านิยมจากการปฏิบัติงานโดยการ 1. สังเกตพฤติกรรม การปฏิบัติงานร่วมกับผู้อื่น (Behavior observation)	

สรณหลัก	สรณยอย	เนื้อหา/สาระ	กิจกรรมการเรยนรู	การวัดและประเมิน
<p>3. การปรับปรุงและพัฒนาตนเองใหมีความรูและเป็นแบบอยางที่ดีเอาใจใส วยเหลือสงเสริมใหกำลังใจแกศิษย</p>			<p>Learning, Problem Base Learning, Project Based Learning, Crystal Based Learning</p> <p>2. นิสิต ถอดบทเรียน บันทึกและเขียนรายงานการปฏิบัติงานโดยเชื่อมโยงกับทฤษฎีและแลกเปลี่ยนเรยนรูรวมกัน</p>	<p>2. ประเมินกระบวนการทำงาน/บทบาทในการทำกิจกรรม (Assessment of work processes/activity roles)</p> <p>3. ประเมินผลงาน/บทเรียนที่ถอด ประสพการณ์จากนิสิต (Assessment of output/ lessons based on students' experience)</p> <p>4. การประเมินแฟ้ม คู่มือฝึกปฏิบัติงาน/ อนุทิน (Diary/Journal assessment)</p> <p>5. การประเมินจากการสะท้อนผลและการทำงานร่วมกัน (Assessment of result of team-work effort)</p> <p>6. การประเมินตนเอง (Self-assessment)</p>

สรุทธนะหลัก	สรุทธนะย่อย	เนื้อหา/สาระ	กิจกรรมการเรียนรู้	การวัดและประเมิน
ศษ391 การปฏิบัติการสอน 3 ED391 Teaching Practicum 3 ฝึกปฏิบัติการสอนวิชาเฉพาะแบบจุลภาคในสถานศึกษา การพัฒนาหน่วยการเรียนรู้ การวางแผน ออกแบบ และจัดกิจกรรมการเรียนรู้ที่เน้นผู้เรียนเป็นสำคัญโดยประยุกต์ใช้ความรู้เนื้อหาวิชา หลักสูตร ศิลป์และศาสตร์การสอน เทคโนโลยีดิจิทัล และการวัดประเมินผลการเรียนรู้ การบูรณาการคุณธรรม จริยธรรม การบริหารจัดการชั้นเรียน และการสร้างบรรยากาศการเรียนรู้ที่เสริมสร้างความสุขและความใฝ่รู้ใฝ่เรียน ภายใต้การแนะนำดูแลของอาจารย์นิเทศก์และครูพี่เลี้ยง การสังเคราะห์ข้อมูลความรู้ บันทึกและสะท้อนผลการปฏิบัติงาน การแลกเปลี่ยนเรียนรู้และเขียนรายงานผลการปฏิบัติงาน และการสัมมนาทางการศึกษา	2(0-6-0) 1. การพัฒนาหน่วยการเรียนรู้ 2. วางแผน ออกแบบและจัด กิจกรรมการเรียนรู้ที่มีประสิทธิผล 3. ผลิตสื่อ/นวัตกรรม และจัด สภาพแวดล้อมที่ส่งเสริมการเรียนรู้ และประยุกต์ใช้เทคโนโลยีมาใช้ในการ จัดการเรียนรู้ 4. ส่งเสริมและจัดบรรยากาศการ เรียนรู้ จัดกิจกรรม และบริหาร จัดการชั้นเรียนให้เรียนรู้อย่างมี ความสุข 5. วัดและประเมินผลเพื่อพัฒนา ผู้เรียน	1. การปฏิบัติการสอน อย่าง น้อย 2 ระดับชั้น พัฒนาหลักสูตร 2. การพัฒนาหน่วยการ เรียนรู้ 3. การวางแผน ออกแบบ และจัดกิจกรรมการจัดการ เรียนรู้ 4. การสร้างบรรยากาศการ เรียนรู้และการบริหาร จัดการชั้นเรียน 5. การใช้สื่อ เทคโนโลยีการ เรียนรู้	1. สถาบันผลิตครูและ สถานศึกษาร่วมกันจัด ประสบการณ์ให้สัมผัสได้ พัฒนา หน่วยการเรียนรู้และออกแบบ การจัดการเรียนรู้และการวัด ประเมินผลอย่างหลากหลาย โดยมีอาจารย์นิเทศก์และ อาจารย์พี่เลี้ยงช่วยกันนิเทศ นิสิติดังต่อไปนี้	- อาจารย์นิเทศก์ และครูพี่ เลี้ยง ร่วมกันประเมินการฝึก ประสบการณ์วิชาชีพด้วย วิธีการอย่างหลากหลายตั้งแต่ การสังเกตการปฏิบัติงาน การ ตรวจผลงาน และจากการ บันทึกการถอดบทเรียน - ประเมินพฤติกรรมและ คุณธรรมจริยธรรมค่านิยมจาก การปฏิบัติงานโดยการ - การสังเกตพฤติกรรม (Behavior observation) - การประเมินกระบวนการ ทำงาน/ บทบาทใน การทำ กิจกรรม

สรณะหลัก	สรณะย่อย	เนื้อหา/สาระ	กิจกรรมการเรียนรู้	การวัดและประเมิน
				(Assessment of work processes/activity roles)
6. การสรุและเขียนรายงานการปฏิบัติงาน	<p>6. ถอดบทเรียน และเขียนรายงานผลการศีกษา เขียนสรุและรายงานผลการปฏิบัติงาน</p> <p>7. ปรับปรุงและพัฒนาตนเองให้ทันสมัยและทันต่อการเปลี่ยนแปลง</p> <p>8. ปฏิบัติตามจรรยาบรรณวิชาชีพครูท่มเท เสียสละ อุทิศตนเพื่อช่วยเหลือและพัฒนาการเรียนรู้ของผู้เรียน</p>	<p>6. การวัด ประเมินผลการเรียนรู้</p> <p>7. การแลกเปลี่ยนเรียนรู้ การจัดการและสังเคราะห์ ข้อมูลความรู้ ประสบการณ์ การฝึกปฏิบัติงานของตนเอง และเขียนรายงาน</p>	<p>2. ครูที่เลี้ยงและนิสิตอภิปรายร่วมกันเพื่อวางแนวทางในการแก้ปัญหาและพัฒนาประสบการณ์วิชาชีพให้แก่ผู้เรียน โดยใช้วิธีการที่หลากหลาย (Work Integrated Learning, Active Learning, Critical /Analytical base Learning, Work Based Learning)</p> <p>3. การจัดการและสังเคราะห์ ข้อมูลความรู้ เขียนประสบการณ์ฝึกปฏิบัติงานของตนเอง แลกเปลี่ยนเรียนรู้และเขียนรายงาน (Crystal Based Learning)</p>	<p>- ประเมินผลงาน/บทเรียนที่ถอด ประสบการณ์จากนิสิต (Assessment of output/ lessons based on students' experience)</p> <p>- ประเมินแฟ้ม คู่มือฝึกปฏิบัติงาน/ อนุทิน (Diary/Journal assessment)</p> <p>- ประเมินจากการสะท้อนผลและการทำงานร่วมกัน (Assessment of result of team-work effort)</p> <p>- ประเมินตนเอง (Self-assessment)</p> <p>- ประเมินโดยเพื่อน (Peer-assessment)</p>

ศษ491	การปฏิบัติการสอน 4	6(0-18-0)		
ED491	Teaching Practicum 4			
<p>ฝึกปฏิบัติการสอนวิชาเฉพาะในสถานศึกษาแบบครูมืออาชีพ ปฏิบัติการพัฒนาหลักสูตร วางแผนและออกแบบการจัดการเรียนรู้ในสถานศึกษา โดยบูรณาการความรู้ เนื้อหาวิชา หลักสูตร ศาสตร์การสอนและเทคโนโลยีดิจิทัลในการจัดการเรียนรู้เพื่อให้ผู้เรียนมีปัญญาผู้คิดและมีความเป็นนวัตกร ทำวิจัยเพื่อพัฒนาคุณภาพการเรียนรู้และ สร้างนวัตกรรม มีจิตสาธารณะในการร่วมมือกับชุมชนหรือผู้อื่นอย่างสร้างสรรค์ในการจัดกิจกรรมเพื่อพัฒนาผู้เรียนให้มีความพร้อมต่อการเปลี่ยนแปลงในโลกสมัยใหม่ ปฏิบัติตน เป็นแบบอย่างที่ดี มีคุณธรรม จริยธรรม และจรรยาบรรณวิชาชีพครู ดำเนินการพัฒนาบทเรียนในชุมชนแห่งการเรียนรู้เชิงวิชาชีพ ภายใต้การแนะนำดูแลของอาจารย์นิเทศก์ และครูพี่เลี้ยง และการสัมมนาทางการศึกษา</p>				
สรุณหลัก	สรุณย่อย	เนื้อหา/สาระ	กิจกรรมการเรียนรู้	การวัดประเมิน
<p>1. สรุณระการปฏิบัติงาน ในหน้าที่ครู และการทำงานเป็น ทีม</p> <p>2. สรุณระการจัดการเรียนรู้</p> <p>3. การวิจัยและการสร้าง นวัตกรรมการเรียนรู้</p> <p>4. การจัดกิจกรรม โครงการเพื่อ พัฒนาผู้เรียน</p> <p>5. การประพุดิตนเป็น แบบอย่างที่ดีแก่ผู้อื่นทั้งในด้าน คุณธรรม จริยธรรมและความเป็นครู มีความเป็นพลเมืองที่ เข้มแข็ง</p>	<p>1. บริหารหลักสูตร วางแผนและการจัดการเรียนรู้ ใน ชั้นเรียน</p> <p>2. บริหารจัดการชั้นเรียนเพื่อ พัฒนาผู้เรียนให้มีปัญญาผู้คิด และมีความเป็นนวัตกร</p> <p>3. ใช้สื่อและเทคโนโลยี เพื่อพัฒนาการจัดการเรียนรู้ และสร้างนวัตกรรม</p> <p>4. ออกแบบและ พัฒนาการวัดประเมินผล เพื่อเพิ่มพลังการเรียนรู้ แก่ผู้เรียน</p>	<p>1. พัฒนาหลักสูตรและ ออกแบบ วางแผนการจัดการ เรียนรู้</p> <p>2. จัดการเรียนรู้เพื่อพัฒนา ผู้เรียนให้มีปัญญาผู้คิด และมี ความเป็นนวัตกร</p> <p>3. ประยุกต์ใช้เทคโนโลยี ดิจิตอลและสร้างนวัตกรรม เพื่อพัฒนาการจัดการเรียนรู้ หรือแก้ปัญหาผู้เรียน</p> <p>4. วิจัยและสร้างนวัตกรรม เพื่อพัฒนาผู้เรียน</p> <p>5. ปฏิบัติงานร่วมกับผู้อื่น อย่างสร้างสรรค์ และ</p>	<p>1. สถาบันผลิตครูและ สถานศึกษาร่วมกันจัด ประสพการณ์ให้นิสิตได้ ปฏิบัติงานในหน้าที่ครูใน สถานศึกษา (Work Based Learning) โดยมี อาจารย์นิเทศและครูพี่ เลี้ยงให้คำแนะนำ ดูแล ช่วยเหลือ</p> <p>2. นิสิตพัฒนาหลักสูตร และออกแบบ วาง แผนการจัดการเรียนรู้ และจัดการเรียนรู้รายวิชา ที่ได้รับมอบหมายตลอด</p>	<p>อาจารย์นิเทศก์ และครูพี่เลี้ยง ร่วมกันประเมินการฝึกประสพการณ์ วิชาชีพด้วยวิธีการอย่างหลากหลาย ตั้งแต่ก่อน ระหว่างและหลังการฝึกโดย พิจารณาจาก</p> <p>1) การบันทึก</p> <p>2) แผนการจัดการเรียนรู้</p> <p>3) งานวิจัยและนวัตกรรม</p> <p>4) ประเมินโครงการ/โครงการบริการ วิชาการ</p> <p>5) สังเกตกระบวนการทำงานเป็นทีม</p> <p>6) ประเมินค่านิยม และ คุณลักษณะความเป็นครู</p>

		แลกเปลี่ยนเรียนรู้	ภาคการศึกษา	
สรุพนะหลัก	สรุพนะย่อย	เนื้อหา/สาระ	กิจกรรมการเรียนรู้	การวัดประเมิน
<p>6. การพัฒนาตนเองและพัฒนาผู้เรียนให้มีความรอบรู้ ทักษะ และทันต่อการเปลี่ยนแปลง</p>	<p>5. ปฏิบัติงานร่วมกับผู้อื่นอย่างสร้างสรรค์ และแลกเปลี่ยนเรียนรู้ การสร้างความสัมพันธ์ภาพที่ดีและร่วมมือกับผู้ปกครองและชุมชนเพื่อการจัดการเรียนรู้และทำงานเป็นทีม</p> <p>6. ทำวิจัยและพัฒนานวัตกรรมเพื่อพัฒนาผู้เรียน</p> <p>7. ทำโครงการกิจกรรมเพื่อพัฒนาผู้เรียน</p> <p>8. ปรับปรุงและพัฒนาตนเองให้ทันสมัยและทันต่อการเปลี่ยนแปลง</p> <p>9. ปฏิบัติตนตามจรรยาบรรณวิชาชีพครูทุ่มเท เสียสละ อุทิศตนเพื่อช่วยเหลือและพัฒนาการเรียนรู้ของผู้เรียน</p>	<p>6. ทำโครงการ/โครงการวิชาการ</p> <p>7. งานประกันคุณภาพการศึกษา</p>	<p>3. นิสิตสร้างผลงานวิจัย นวัตกรรม สื่อและจัดสภาพแวดล้อมที่ส่งเสริมการเรียนรู้ (Research base learning)</p> <p>4. นิสิตร่วมมือจัดทำโครงการเพื่อพัฒนาผู้เรียน และปฏิบัติหน้าที่อื่นๆในสถานศึกษา (Project Based Learning)</p> <p>5. การสัมมนาทางการศึกษา</p>	<p>อาจารย์นิเทศก์ และครูพี่เลี้ยง ร่วมกันประเมินพฤติกรรมและคุณธรรม จริยธรรม ค่านิยมจากการปฏิบัติงาน โดยการ</p> <p>1) การสังเกตพฤติกรรม (Behavior observation)</p> <p>2) การประเมินกระบวนการทำงาน/ บทบาทในการทำกิจกรรม (Assessment of work processes/activity roles)</p> <p>3) ประเมินผลงาน/บทเรียนที่ถอดประสบการณ์จากนิสิต (Assessment of output/ lessons based on students' experience)</p> <p>4) การประเมินแฟ้ม คู่มือฝึกปฏิบัติงาน/ อนุทิน (Diary/Journal assessment)</p> <p>5) การประเมินจากการสะท้อนผล และการทำงานร่วมกัน (Assessment of result of team-work effort)</p>

สรณะหลัก	สรณะย่อย	เนื้อหา/สาระ	กิจกรรมการเรียนรู้	การวัดประเมิน
				6) การประเมินตนเอง (Self-assessment) 7) การประเมินโดยเพื่อน(Peer assessment)

4.1 มาตรฐานผลการเรียนรู้ของประสบการณ์ภาคสนาม

4.1.1 มีค่านิยมและคุณลักษณะความเป็นครู มีวินัย คุณธรรม จริยธรรม และประพฤติตนอยู่ในจรรยาบรรณวิชาชีพครู

4.1.2 มีสมรรถนะในการปฏิบัติงานในหน้าที่ครูรวมทั้งพัฒนากระบวนการจัดการเรียนรู้ให้บังเกิดผลต่อการศึกษาและผู้เรียน

4.1.3 มีสมรรถนะประจำสายงานและสมรรถนะเฉพาะของแต่ละกลุ่มสาระการเรียนรู้ได้แก่

1) ติดตามการเปลี่ยนแปลงบริบทโลก มีความรู้เท่าทันสังคมและสามารถนำแนวคิดปรัชญาเศรษฐกิจสร้างภูมิคุ้มกันให้แก่ผู้เรียน

2) ประยุกต์ใช้จิตวิทยาพัฒนาการ จิตวิทยาการศึกษาและจิตวิทยาการให้คำปรึกษาในการวิเคราะห์และพัฒนาผู้เรียน

3) บูรณาการความรู้ เนื้อหาวิชา หลักสูตร ศาสตร์การสอน และเทคโนโลยีดิจิทัลในการจัดการเรียนรู้

4) ใช้ความรู้การวัด ประเมินผลการเรียนรู้ และการวิจัยเพื่อแก้ปัญหาและพัฒนาผู้เรียน

5) สามารถใช้ภาษาไทย ภาษาอังกฤษเพื่อการสื่อสาร และใช้เทคโนโลยีดิจิทัลเพื่อการศึกษา

6) ออกแบบ ดำเนินการเกี่ยวกับการประกันคุณภาพการศึกษา

4.2 ช่วงเวลา

4.2.1 การฝึกประสบการณ์วิชาชีพครูระหว่างเรียนและการปฏิบัติสอนของนิสิตชั้นปีที่ 1-3 กำหนดให้ฝึกในภาคการศึกษาที่ 2 ของปีการศึกษา

4.2.2 การฝึกปฏิบัติการสอนและฝึกประสบการณ์วิชาชีพครูในสถานศึกษาในสาขาวิชาเอก ของนิสิตชั้นปีที่ 4 กำหนดให้ฝึกในภาคการศึกษาที่ 1 ของปีการศึกษา

4.3 การจัดเวลาและตารางสอน

4.3.1 การปฏิบัติการสอนและการปฏิบัติการสอนระหว่างเรียน จัดให้ฝึกประสบการณ์ในภาคสนามปีละ 40 ชั่วโมง/สัปดาห์ เป็นเวลาต่อเนื่อง 4 สัปดาห์ในแต่ละชั้นปี

4.3.2 จัดให้ฝึกปฏิบัติการสอนและฝึกประสบการณ์วิชาชีพครูในสถานศึกษา 1 ภาคการศึกษา เต็มเวลา โดยต้องมีชั่วโมงฝึกปฏิบัติการสอนตั้งแต่ 8-10 ชั่วโมงต่อสัปดาห์

4.4 การเตรียมการ

- 4.4.1 นิสิตต้องผ่านข้อกำหนดด้านการเรียนและการทำกิจกรรมตามประกาศคณะ
ศึกษาศาสตร์ มหาวิทยาลัยศรีนครินทรวิโรฒ เรื่อง ข้อกำหนดสำหรับนิสิตที่จะออกปฏิบัติการสอนและฝึก
ประสบการณ์วิชาชีพ
- 4.4.2 นิสิตต้องเข้าร่วมการปฐมนิเทศนิสิตก่อนออกปฏิบัติการสอนและฝึกประสบการณ์
วิชาชีพครู
- 4.4.3 นิสิตต้องเข้าร่วมการสังเกตการณ์สอนแบบมีส่วนร่วมและศึกษางานอาจารย์พี่เลี้ยง/ครู
พี่เลี้ยงก่อนปฏิบัติการสอนในชั้นเรียนจริง
- 4.4.4 กำหนดให้มีอาจารย์นิเทศก์การศึกษา อาจารย์นิเทศก์วิชาเฉพาะ อาจารย์พี่เลี้ยง/ครูพี่
เลี้ยง รวมถึงผู้บริหารสถานศึกษาทำการนิเทศการจัดการเรียนรู้ของนิสิต
- 4.4.5 นิสิตต้องเข้าร่วมการสัมมนากลุ่มย่อยและกลุ่มใหญ่ระหว่างการปฏิบัติการสอนและฝึก
ประสบการณ์
- 4.4.6 การจัดเตรียมการให้คำปรึกษาเป็นรายบุคคลแก่นิสิต โดยอาจารย์นิเทศก์การศึกษา
อาจารย์นิเทศก์วิชาเฉพาะ อาจารย์พี่เลี้ยง/ครูพี่เลี้ยง รวมถึงผู้บริหารสถานศึกษา
- 4.4.7 การจัดคลินิกให้คำปรึกษาในด้านต่างๆ แก่นิสิตที่ไปปฏิบัติการสอนในสถานศึกษา โดย
จัดขึ้นที่คณะศึกษาศาสตร์ เช่น การจัดการเรียนการสอน การบริหารจัดการชั้นเรียน การทำวิจัยในชั้น
เรียน เป็นต้น
- 4.4.8 นิสิตต้องเข้าร่วมการสัมมนาหลังการปฏิบัติการสอนและฝึกประสบการณ์วิชาชีพครูเพื่อ
สรุปเป็นบทเรียนสำคัญสำหรับการพัฒนาตนเองและวิชาชีพครูในอนาคต

5. ข้อกำหนดเกี่ยวกับการทำโครงการหรืองานวิจัย (ถ้ามี)

5.1 คำอธิบายโดยย่อ

เพื่อให้ นิสิตทุกคนได้เรียนรู้การทำวิจัยเพื่อรู้และเข้าใจปัญหา และการวิจัยเพื่อแก้ปัญหา/
พัฒนาผู้เรียน จึงกำหนดให้นิสิตแต่ละคนต้องฝึกประสบการณ์การทำวิจัยโดยทำการสำรวจเพื่อรู้/เข้าใจ
ปัญหาแล้วทำวิจัยเชิงทดลองเพื่อแก้ปัญหา/พัฒนาผู้เรียน นิสิตอาจทำรายงานการวิจัย 1 หรือ 2 เรื่อง แต่
ให้มีสาระครอบคลุมตามที่กำหนด ทั้งนี้ต้องได้รับการเห็นชอบจากอาจารย์นิเทศก์การศึกษา

5.2 มาตรฐานผลการเรียนรู้

- 1) มีความรู้ ความเข้าใจในกระบวนการวิจัยเพื่อแก้ปัญหา/พัฒนาผู้เรียน
- 2) สามารถทำงานวิจัยเพื่อใช้ในการแก้ปัญหาคำจัดการเรียนรู้ได้
- 3) สามารถเขียนผลงานวิจัยเพื่อการสื่อสารได้
- 4) สามารถพัฒนางานวิจัยและประยุกต์ใช้ผลงานวิจัยเพื่อเป็นประโยชน์ในการประกอบ
วิชาชีพ

5.3 ช่วงเวลา

ภาคการศึกษาที่ 1 ชั้นปีที่ 4

5.4 จำนวนหน่วยกิต

6 หน่วยกิต

5.5 การเตรียมการ

5.5.1 นิสิตต้องลงทะเบียนเรียนวิชาการวิจัยเพื่อพัฒนาการเรียนรู้

5.5.2 กำหนดให้มีอาจารย์ที่ปรึกษางานวิจัย ประกอบด้วย อาจารย์นิเทศก์วิชาเฉพาะและ อาจารย์นิเทศก์การศึกษาของนิสิตแต่ละคน

5.5.3 ครู/อาจารย์พี่เลี้ยง อาจารย์นิเทศก์วิชาเฉพาะและอาจารย์นิเทศก์การศึกษาให้ คำปรึกษาในการกำหนดประเด็นหัวข้อที่จะศึกษา และอาจารย์นิเทศก์วิชาเฉพาะและอาจารย์นิเทศก์ การศึกษาให้คำปรึกษาในกระบวนการวิจัยทุกขั้นตอน

5.5.4 ให้นิสิตจัดทำรายงานการวิจัยฉบับสมบูรณ์ทั้งเอกสารและแฟ้มข้อมูลอิเล็กทรอนิกส์ และจัดนิทรรศการแสดงผลงานเพื่อเผยแพร่ต่อสาธารณชน

5.6 กระบวนการประเมินผล (อธิบายเกี่ยวกับกระบวนการประเมินผล รวมทั้งกลไกสำหรับการทวนสอบ มาตรฐาน)

อาจารย์นิเทศก์ร่วมกันประเมินงานวิจัยของนิสิตตามเกณฑ์ที่กำหนด โดยพิจารณาตาม ประเด็นดังต่อไปนี้

5.6.1 ประเมินความก้าวหน้าในการทำวิจัย

5.6.2 ประเมินผลงานวิจัยของนิสิต ด้วยแบบประเมินงานวิจัย

5.6.3 ประเมินการจัดนิทรรศการของนิสิต

หมวดที่ 4 ผลการเรียนรู้ กลยุทธ์การสอนและการประเมินผล

1. การพัฒนาคุณลักษณะพิเศษของนิสิต

คุณลักษณะพิเศษของนิสิต / สมรรถนะของหลักสูตร	กลยุทธ์การสอน และการประเมินผล สอดคล้องกับมาตรฐานการเรียนรู้ ดังนี้
<p>1. มีทักษะสื่อสารและใช้เทคโนโลยีดิจิทัลเพื่อการศึกษา</p>	<p>กลยุทธ์การสอน</p> <p>(1) การติดตาม วิเคราะห์ และนำเสนอรายงานประเด็นสำคัญด้านการศึกษาจากข่าวสารบนสื่อสังคมออนไลน์</p> <p>(2) การสืบค้นและนำเสนอรายงานประเด็นสำคัญด้านการศึกษาโดยบูรณาการการใช้เทคโนโลยีสารสนเทศและเทคโนโลยีดิจิทัล</p> <p>(3) การจัดทำอินโฟกราฟิกเพื่อสรุปประเด็นสาระสำคัญของงานที่นำเสนอ</p> <p>(4) การเรียนรู้โดยบูรณาการการปฏิบัติงานจริงในสถานศึกษา (Work Integrated Learning: WIL)</p> <p>(5) การเข้าร่วมกิจกรรมเสริมความเป็นครู เป็นรายปีตลอดหลักสูตร</p> <p>กลยุทธ์การประเมินผลการเรียนรู้</p> <p>(1) การวิเคราะห์และนำเสนอรายงานประเด็นสำคัญด้านการศึกษา</p> <p>(2) การสืบค้นและนำเสนอรายงานประเด็นสำคัญการศึกษาที่มีการบูรณาการเทคโนโลยีสารสนเทศและเทคโนโลยีดิจิทัล</p> <p>(3) การปฏิบัติการสอนในสถานศึกษา</p> <p>(4) การเข้าร่วมกิจกรรมเสริมความเป็นครู เป็นรายปีตลอดหลักสูตร</p>
<p>2. มีจิตอาสา จิตสำนึกสาธารณะรับใช้สังคม</p>	<p>กลยุทธ์การสอน</p> <p>(1) การวิเคราะห์แบบวิภาษวิธี (Dialectics) ในประเด็นวิกฤตด้านคุณธรรมจริยธรรมของสังคมและวิชาการ รวมทั้งประเด็นวิกฤตจรรยาบรรณวิชาชีพครู</p> <p>(2) การเรียนรู้โดยการปฏิสัมพันธ์เชิงปฏิบัติการ</p>

คุณลักษณะพิเศษของนิสิต / สมรรถนะของหลักสูตร	กลยุทธ์การสอน และการประเมินผล สอดคล้องกับมาตรฐานการเรียนรู้ ดังนี้
	(Interaction Aaction Learning) (3) การใช้กรณีศึกษา (Case Study) (4) การใช้กระบวนการกระจ่างค่านิยม (Value Clarification) (5) การเรียนรู้โดยบูรณาการการปฏิบัติงานจริงในสถานศึกษา (6) การเข้าร่วมกิจกรรมเสริมความเป็นครู เป็นรายปีตลอดหลักสูตร กลยุทธ์การประเมินผลการเรียนรู้ (1) การสังเกตพฤติกรรมในขณะที่ทำงานตามสภาพจริง (Authentic) (2) การวิเคราะห์แบบวิภาษวิธี (3) วัดและประเมินจากกลุ่มเพื่อน (4) ผลงานกรณีศึกษา (5) ผลการเข้าร่วมกิจกรรมเสริมความเป็นครู เป็นรายปีตลอดหลักสูตร (6) ใช้แบบวัดคุณธรรมจริยธรรม (7) ผลการเข้าร่วมกิจกรรมเสริมความเป็นครู เป็นรายปีตลอดหลักสูตร
3. มีความสามารถในการบูรณาการความรู้เนื้อหาวิชา หลักสูตร ศาสตร์การสอนและเทคโนโลยีดิจิทัลในการจัดการเรียนรู้ตามวิชาเอกโดยใช้ชุมชนเป็นฐาน	กลยุทธ์การสอน (1) การเรียนรู้โดยบูรณาการการปฏิบัติงานจริงในสถานศึกษา (2) การออกแบบการจัดการเรียนรู้โดยบูรณาการความรู้ในเนื้อหาวิชาเฉพาะผนวกวิธีสอนกับเทคโนโลยี (Technological pedagogical content knowledge: TPCK) (3) การทำวิจัยในชั้นเรียนเพื่อพัฒนาการเรียนรู้ของผู้เรียน (4) การเรียนรู้โดยบูรณาการการปฏิบัติงานจริงในสถานศึกษา (5) การเข้าร่วมกิจกรรมเสริมความเป็นครู เป็น

คุณลักษณะพิเศษของนิสิต / สมรรถนะของหลักสูตร	กลยุทธ์การสอน และการประเมินผล สอดคล้องกับมาตรฐานการเรียนรู้ ดังนี้
	<p>รายปีตลอดหลักสูตร</p> <p>กลยุทธ์การประเมินผลการเรียนรู้</p> <p>(1) การฝึกทักษะจัดการเรียนรู้ในสถานการณ์จำลอง</p> <p>(2) ลการปฏิบัติการสอนในสถานศึกษา</p> <p>(3) รายงานการทำวิจัยในชั้นเรียน</p> <p>(4) การเข้าร่วมกิจกรรมเสริมความเป็นครู เป็นรายปีตลอดหลักสูตร</p>

คุณลักษณะพิเศษเฉพาะหมวดวิชาชีพครู

คุณลักษณะพิเศษเฉพาะหมวดวิชาชีพครู ED-SWU	กลยุทธ์การสอนหรือกิจกรรมที่ใช้ในการ พัฒนาคุณลักษณะพิเศษ
<p>1) E: Ethics (คุณธรรม)</p> <p>เป็นผู้มีคุณธรรม จริยธรรม มีค่านิยมความเป็นครู และปฏิบัติตามมาตรฐานวิชาชีพ มีความยุติธรรม เมตตาธรรม เอื้อเฟื้อเผื่อแผ่ เสียสละ อุทิศตนเพื่อพัฒนาบุคคลและสังคม มีความรับผิดชอบในการดำเนินงานของตนเองและมีจิตสำนึกสาธารณะ</p>	<ul style="list-style-type: none"> - กำหนดวิชาสอน ให้ความรู้ในรายวิชา และสอดแทรกคุณธรรม จริยธรรมและบริการสังคมไว้ในกระบวนการเรียนการสอน จัดกิจกรรมเพื่อเสริมสร้างคุณธรรม จริยธรรม จัดสถานการณ์ต่างๆ จัดประสบการณ์เป็นปกติ และในโอกาสพิเศษ - จัดสถานการณ์ ประสบการณ์ เช่น จัดกิจกรรมการอบรม สัมมนา ต่างๆ ให้นิสิตโดยตรง ตลอดจนจัดกิจกรรมบริการชุมชนเพื่อเสริมสร้างคุณธรรม จริยธรรม จิตสำนึกและเป็นผู้ดำเนินการสืบสานสร้างสรรค์ วัฒนธรรม ประเพณี ภูมิปัญญาไทย ทั้งด้านการแต่งกาย มารยาทไทยและวิถีไทย จิตสำนึกสาธารณะและการพัฒนาอนุรักษ์สิ่งแวดล้อม - ส่งเสริมให้นิสิตประพฤติตนเป็นผู้มีคุณธรรม จริยธรรมโดยมีการประกาศเกียรติคุณยกย่องนิสิตที่มีคุณธรรมจริยธรรมเป็นประจำทุกปี

คุณลักษณะพิเศษเฉพาะหมวดวิชาชีพครู ED-SWU	กลยุทธ์การสอนหรือกิจกรรมที่ใช้ในการ พัฒนาคุณลักษณะพิเศษ
<p>2) D: Democracy (คารวะธรรม สามัคคีธรรม ปัญญาธรรม)</p> <p>เป็นผู้รับฟังความคิดเห็นของผู้อื่น เคารพผู้อื่น เป็นผู้นำ-ผู้ตามที่ดี ไม่ต่อต้าน ทะเลาะเบาะแว้ง มีเหตุผล</p>	<ul style="list-style-type: none"> - สอดแทรกในกระบวนการเรียนการสอน จัดกิจกรรม ตลอดจนจัดสถานการณ์ ประสบการณ์ เช่นการจัดกิจกรรมกลุ่ม การทำงานเป็นทีม การอบรม สัมมนา - การจัดกิจกรรมและการทำงานกลุ่ม กิจกรรม ปฏิสัมพันธ์ พบปะ การแลกเปลี่ยนความคิดเห็นกับผู้อื่น - การทัศนศึกษาดูงาน การจัดโครงการกีฬาและนันทนาการ การให้ความรัก ความเมตตาและเอาใจใส่โดยอาจารย์ผู้สอนและโดยระบบอาจารย์ที่ปรึกษา - การปฏิสัมพันธ์ พบปะ แลกเปลี่ยนความคิดเห็นกับบุคลากรจากภายในและหน่วยงานอื่น จัดกิจกรรมการอบรม สัมมนา ต่างๆ ให้นิสิตโดยตรง ตลอดจนจัดกิจกรรมบริการชุมชนเพื่อเปิดโอกาสให้นิสิตได้ไปบริการวิชาการเพื่อช่วยเหลือสังคม
<p>3) S: Simplicity (เรียบง่าย)</p> <p>มีมนุษยสัมพันธ์ ยิ้มแย้ม เป็นกันเองกับเพื่อน นิสิตและบุคคลทั่วไป เป็นแบบอย่างที่ดี</p>	<ul style="list-style-type: none"> - สอดแทรกในกระบวนการเรียนการสอน จัดกิจกรรม ตลอดจนจัดสถานการณ์ ประสบการณ์ เช่นการจัดกิจกรรมกลุ่ม การทำงานเป็นทีม การอบรม สัมมนา - การจัดกิจกรรมและการทำงานกลุ่ม กิจกรรม ปฏิสัมพันธ์ พบปะ การแลกเปลี่ยนความคิดเห็นกับผู้อื่นและบุคลากรจากหน่วยงานอื่น - การทัศนศึกษาดูงาน การจัดโครงการกีฬาและนันทนาการ การให้ความรัก ความเมตตาและเอาใจใส่โดยอาจารย์ผู้สอน และโดยระบบอาจารย์ที่ปรึกษา - ทำกิจกรรมเพื่อสังคม แลกเปลี่ยนความคิดเห็นกับบุคลากรจากภายในและหน่วยงานอื่น

คุณลักษณะพิเศษเฉพาะหมวดวิชาชีพครู ED-SWU	กลยุทธ์การสอนหรือกิจกรรมที่ใช้ในการ พัฒนาคุณลักษณะพิเศษ
<p>4) W: Work Smart (เป็นนักปฏิบัติที่ดี) ปฏิบัติงานอย่างถูกต้อง ทันท่วง และทันสมัย ปฏิบัติงานอย่างเต็มความสามารถ ตรงตาม แผนปฏิบัติงาน แก้ปัญหาได้อย่างถูกต้อง เหมาะสม สามารถใช้เทคโนโลยีในการทำงาน</p>	<ul style="list-style-type: none"> - ให้ความรู้ในรายวิชา และสอดแทรกใน กระบวนการเรียนการสอน - จัดกิจกรรม ตลอดจนจัดสถานการณ์ ประสบการณ์ เช่น การศึกษา ดูงานต่างๆ เพื่อ เสริมสร้างประสิทธิภาพการจัดการเรียนการสอน - การศึกษา ค้นคว้า และวิจัย การศึกษา ดูงาน ต่างๆเพื่อเสริมสร้างประสิทธิภาพในการใช้ พัฒนา สื่อ นวัตกรรม และเทคโนโลยีทางการศึกษาและ การเรียนรู้ มีความสามารถในการสร้างสรรค์โดย และเขียนรายงาน การเขียนผลงานทางวิชาการ - การจัดกิจกรรมที่กำหนดให้ศึกษาค้นคว้า ด้วย ตนเอง ตลอดจนจัดสถานการณ์ ประสบการณ์ เช่น การอบรม สัมมนา ต่างๆ - การวิจัย ค้นคว้าทางวิชาการหรือการปฏิบัติ ใน วิชาชีพทางการศึกษาเพื่อเสริมสร้างประสิทธิภาพ ในการทำงานเดี่ยวและเป็นทีม - การประยุกต์ใช้การวิจัย การค้นคว้าทางวิชาการ หรือการปฏิบัติ ในวิชาชีพทางการศึกษา การทำ โครงการ การเรียนภาคปฏิบัติ การศึกษาค้นคว้า ทางวิชาการหรือการปฏิบัติ ในวิชาชีพทาง การศึกษา มีระบบ กระบวนการตรวจสอบการ ดำเนินงาน
<p>5) U: Unity (รักองค์กร) รักองค์กร แสดงเจตคติและความรู้สึกที่ดีต่อ องค์กร ดำรงไว้ซึ่งอัตลักษณ์ของคณะและ มหาวิทยาลัย รักษาผลประโยชน์ส่วนรวม ช่วยเหลือเกื้อกูลเพื่อนมนุษย์</p>	<ul style="list-style-type: none"> - สอดแทรกในกระบวนการเรียนการสอน จัด กิจกรรม ตลอดจนจัดสถานการณ์ ประสบการณ์ เช่นการจัดกิจกรรมกลุ่ม การทำงานเป็นทีม การ อบรม สัมมนา - การจัดกิจกรรมและการทำงานกลุ่ม กิจกรรม ปฏิสังสรรค์ พบปะ การแลกเปลี่ยนความคิดเห็น กับผู้อื่นและบุคลากรจากหน่วยงานอื่น - การทัศนศึกษาดูงาน การจัดโครงการกีฬาและ นันทนาการ การให้ความรัก ความเมตตาและเอา

<p>คุณลักษณะพิเศษเฉพาะหมวดวิชาชีพครู ED-SWU</p>	<p>กลยุทธ์การสอนหรือกิจกรรมที่ใช้ในการพัฒนาคุณลักษณะพิเศษ</p>
	<p>ใจใส่โดยอาจารย์ผู้สอน และโดยระบบอาจารย์ที่ปรึกษา</p> <ul style="list-style-type: none"> - การปฏิสังสรรค์ พบปะ แลกเปลี่ยนความคิดเห็นกับบุคลากรจากภายในและหน่วยงานอื่น

คุณลักษณะพิเศษเฉพาะหมวดวิชาเอกสุขศึกษา

<p>คุณลักษณะพิเศษเฉพาะหมวดวิชาเอกสุขศึกษา</p>	<p>กลยุทธ์การสอนหรือกิจกรรมที่ใช้ในการพัฒนาคุณลักษณะพิเศษ</p>
<p>1. มีความรู้ความสามารถทางการศึกษา และอธิบายความรู้ในหลักการและทฤษฎีของเนื้อหาวิชาทางสุขศึกษา</p>	<ul style="list-style-type: none"> - กำหนดวิชาสอน ให้ความรู้ในรายวิชา และสอดแทรกคุณธรรม จริยธรรมและบริการสังคมไว้ในกระบวนการเรียนการสอน - จัดกิจกรรมเพื่อเสริมสร้างคุณธรรม จริยธรรม จัดสถานการณ์ต่างๆ จัดประสบการณ์เป็นปกติและในโอกาสพิเศษ <ul style="list-style-type: none"> - จัดสถานการณ์ ประสบการณ์ เช่น จัดกิจกรรมการอบรม สัมมนา ต่างๆ ให้ <p>นิสิตโดยตรง ตลอดจนจัดกิจกรรมบริการชุมชน เพื่อเสริมสร้างคุณธรรม จริยธรรม จิตสำนึกและเป็นผู้ดำเนินการสืบสาน สร้างสรรค์ วัฒนธรรม ประเพณี ภูมิปัญญาไทย ทั้งด้านการแต่งกาย มารยาทไทยและวิถีไทย จิตสำนึกสาธารณะ และการพัฒนาอนุรักษ์สิ่งแวดล้อม</p> <ul style="list-style-type: none"> - ส่งเสริมให้นิสิตประพฤติตนเป็นผู้มีคุณธรรม จริยธรรมโดยมีการประกาศเกียรติคุณยกย่องนิสิตที่มีคุณธรรมจริยธรรมเป็นประจำทุกปี
<p>2. มีทักษะการสอนสุขศึกษา</p>	<ul style="list-style-type: none"> - สอดแทรกในกระบวนการเรียนการสอน จัดกิจกรรม ตลอดจนจัดสถานการณ์ ประสบการณ์ เช่นการจัดกิจกรรมกลุ่ม การทำงานเป็นทีม การอบรม สัมมนา - การจัดกิจกรรมและการทำงานกลุ่ม กิจกรรม

คุณลักษณะพิเศษเฉพาะหมวดวิชาเอกสุขศึกษา	กลยุทธ์การสอนหรือกิจกรรมที่ใช้ในการพัฒนาคุณลักษณะพิเศษ
	<p>ปฏิสังสรรค์ พบปะ การแลกเปลี่ยนความคิดเห็นกับผู้อื่น</p> <ul style="list-style-type: none"> - การทัศนศึกษาดูงาน การจัดโครงการกีฬาและนันทนาการ การให้ความรัก ความเมตตาและเอาใจใส่โดยอาจารย์ผู้สอนและโดยระบบอาจารย์ที่ปรึกษา - การปฏิสังสรรค์ พบปะ แลกเปลี่ยนความคิดเห็นกับบุคลากรจากภายในและหน่วยงานอื่น จัดกิจกรรมการอบรม สัมมนา ต่างๆ ให้นิสิตโดยตรง ตลอดจนจัดกิจกรรมบริการชุมชนเพื่อเปิดโอกาสให้นิสิตได้ไปบริการวิชาการเพื่อช่วยเหลือสังคม
3.สามารถบูรณาการและประยุกต์ใช้ความรู้ทางศึกษาศาสตร์สุขศึกษา ในการจัดการเรียนรู้ สุขศึกษาได้ตามมาตรฐานวิชาชีพ	<ul style="list-style-type: none"> - สอดแทรกในกระบวนการเรียนการสอน จัดกิจกรรม ตลอดจนจัดสถานการณ์ ประสบการณ์ เช่นการจัดกิจกรรมกลุ่ม การทำงานเป็นทีม การอบรม สัมมนา - การจัดกิจกรรมและการทำงานกลุ่ม กิจกรรมปฏิสังสรรค์ พบปะ การแลกเปลี่ยนความคิดเห็นกับผู้อื่นและบุคลากรจากหน่วยงานอื่น - การทัศนศึกษาดูงาน การจัดโครงการกีฬาและนันทนาการ การให้ความรัก ความเมตตาและเอาใจใส่โดยอาจารย์ผู้สอน และโดยระบบอาจารย์ที่ปรึกษา - ทำกิจกรรมเพื่อสังคม แลกเปลี่ยนความคิดเห็นกับบุคลากรจากภายในและหน่วยงานอื่น
4.สามารถประยุกต์ใช้หลักการวิจัยและทฤษฎีทางสุขศึกษาเพื่อพัฒนาผู้เรียนได้อย่างเหมาะสมกับสถานการณ์และบริบททางสังคม	<ul style="list-style-type: none"> - ให้ความรู้ในรายวิชา และสอดแทรกในกระบวนการเรียนการสอน - จัดกิจกรรม ตลอดจนจัดสถานการณ์ ประสบการณ์ เช่น การศึกษา ดูงานต่างๆ เพื่อเสริมสร้างประสิทธิภาพการจัดการเรียนการสอน

คุณลักษณะพิเศษเฉพาะหมวดวิชาเอกสุขศึกษา	กลยุทธ์การสอนหรือกิจกรรมที่ใช้ในการพัฒนาคุณลักษณะพิเศษ
	<ul style="list-style-type: none"> - การศึกษา ค้นคว้า และวิจัย การศึกษา ดูงาน ต่างๆเพื่อเสริมสร้างประสิทธิภาพในการใช้ พัฒนา สื่อ นวัตกรรม และเทคโนโลยีทางการศึกษาและการเรียนรู้ มีความสามารถในการสร้างสรรค์โดย และเขียนรายงาน การเขียนผลงานทางวิชาการ - การจัดกิจกรรมที่กำหนดให้ศึกษาค้นคว้า ด้วยตนเอง ตลอดจนจัดสถานการณ์ ประสบการณ์ เช่น การอบรม สัมมนา ต่างๆ - การวิจัย ค้นคว้าทางวิชาการหรือการปฏิบัติ ในวิชาชีพทางการศึกษาเพื่อเสริมสร้างประสิทธิภาพในการทำงานเดี่ยวและเป็นทีม - การประยุกต์ใช้การวิจัย การค้นคว้าทางวิชาการหรือการปฏิบัติ ในวิชาชีพทางการศึกษา การทำโครงการ การเรียนภาคปฏิบัติ การศึกษาค้นคว้าทางวิชาการหรือการปฏิบัติ ในวิชาชีพทางการศึกษา มีระบบ กระบวนการตรวจสอบการดำเนินงาน
5.สามารถออกแบบและสร้างนวัตกรรม การศึกษาทางด้านสุขศึกษาได้อย่างมีประสิทธิภาพ	<ul style="list-style-type: none"> - สอดแทรกในกระบวนการเรียนการสอน จัดกิจกรรม ตลอดจนจัดสถานการณ์ ประสบการณ์ เช่นการจัดกิจกรรมกลุ่ม การทำงานเป็นทีม การอบรม สัมมนา - การจัดกิจกรรมและการทำงานกลุ่ม กิจกรรม ปฏิสังสรรค์ พบปะ การแลกเปลี่ยนความคิดเห็นกับผู้อื่นและบุคลากรจากหน่วยงานอื่น - การทัศนศึกษาดูงาน การจัดโครงการกีฬาและนันทนาการ การให้ความรัก ความเมตตาและเอาใจใส่โดยอาจารย์ผู้สอน และโดยระบบอาจารย์ที่ปรึกษา - การปฏิสังสรรค์ พบปะ แลกเปลี่ยนความคิดเห็นกับบุคลากรจากภายในและหน่วยงานอื่น

คุณลักษณะพิเศษเฉพาะหมวดวิชาเอกสุขศึกษา	กลยุทธ์การสอนหรือกิจกรรมที่ใช้ในการพัฒนาคุณลักษณะพิเศษ
6.แสดงภาวะผู้นำ มีจรรยาบรรณวิชาชีพ และจิตอาสาการรับใช้สังคม	<ul style="list-style-type: none"> - สอดแทรกในกระบวนการเรียนการสอน จัดกิจกรรม ตลอดจนจัดสถานการณ์ ประสบการณ์ เช่นการจัดกิจกรรมกลุ่ม การทำงานเป็นทีม การอบรม สัมมนา - การจัดกิจกรรมและการทำงานกลุ่ม กิจกรรม ปฏิสัมพันธ์ พบปะ การแลกเปลี่ยนความคิดเห็น กับผู้อื่นและบุคลากรจากหน่วยงานอื่น - การทัศนศึกษาดูงาน การจัดโครงการกีฬาและนันทนาการ การให้ความรัก ความเมตตาและเอาใจใส่โดยอาจารย์ผู้สอน และโดยระบบอาจารย์ที่ปรึกษา - การปฏิสัมพันธ์ พบปะ แลกเปลี่ยนความคิดเห็นกับบุคลากรจากภายในและหน่วยงานอื่น
7.มีบุคลิกภาพดี และมีทักษะการสื่อสารและ การใช้เทคโนโลยีเพื่อการสื่อสาร	<ul style="list-style-type: none"> - สอดแทรกในกระบวนการเรียนการสอน จัดกิจกรรม ตลอดจนจัดสถานการณ์ ประสบการณ์ เช่นการจัดกิจกรรมกลุ่ม การทำงานเป็นทีม การอบรม สัมมนา - การจัดกิจกรรมและการทำงานกลุ่ม กิจกรรม ปฏิสัมพันธ์ พบปะ การแลกเปลี่ยนความคิดเห็น กับผู้อื่นและบุคลากรจากหน่วยงานอื่น - การทัศนศึกษาดูงาน การจัดโครงการกีฬาและนันทนาการ การให้ความรัก ความเมตตาและเอาใจใส่โดยอาจารย์ผู้สอน และโดยระบบอาจารย์ที่ปรึกษา - การปฏิสัมพันธ์ พบปะ แลกเปลี่ยนความคิดเห็นกับบุคลากรจากภายในและหน่วยงานอื่น

2. การพัฒนาผลการเรียนรู้ในแต่ละด้าน

ผลการเรียนรู้	กลยุทธ์การสอน	วิธีการวัดและประเมินผล
1. ด้านคุณธรรม จริยธรรม		
<p>1.1 รัก ศรัทธาและภูมิใจในวิชาชีพครู มีจิตวิญญาณและอุดมการณ์ความเป็นครู และปฏิบัติตามจรรยาบรรณวิชาชีพครู</p> <p>1.2 มีจิตอาสา จิตสำนึกสาธารณะ เสียสละเพื่อส่วนรวม รับผิดชอบและซื่อสัตย์ต่องานที่ได้รับมอบหมาย สามารถพัฒนาตนเองอย่างต่อเนื่องและประพฤติตนเป็นแบบอย่างที่ดี</p> <p>1.3 มีความกล้าหาญและแสดงออกทางคุณธรรม จริยธรรม มีความซื่อสัตย์ มีวินัย และตรงต่อเวลา สามารถวินิจฉัยจัดการและคิดแก้ปัญหาทางคุณธรรม จริยธรรมด้วยความถูกต้องเหมาะสมกับสังคม</p> <p>1.4 ปฏิบัติตนตามหลักธรรมาภิบาล</p> <p>1.5 ตระหนักในคุณค่าของศิลปะและวัฒนธรรม</p> <p>1.6 มีค่านิยมและคุณลักษณะเป็นประชาธิปไตย มีความสามัคคีและทำงานร่วมกับผู้อื่นได้</p>	<p>1. จัดกิจกรรมการเรียนการสอนที่เน้นการเรียนรู้จากสถานการณ์จริง บทบาทสมมติ กรณีตัวอย่างโดยสอดแทรกคุณธรรม จริยธรรม และจรรยาบรรณ</p> <p>2. กำหนดให้นิสิตทำงานเป็นกลุ่ม หรือจัดทำโครงการที่เกี่ยวข้องกับคุณธรรม จริยธรรม และจรรยาบรรณวิชาชีพครู เพื่อสร้างจิตสำนึกสาธารณะ โดยถือประโยชน์ของส่วนรวมเป็นที่ตั้ง</p> <p>3. ฝึกการเป็นผู้นำและผู้ตาม เพื่อส่งเสริมการเป็นสมาชิกที่ดี และมีความรับผิดชอบต่อสังคม</p> <p>4. สร้างโอกาสให้นิสิตได้พบกับบุคคลหรือเหตุการณ์ที่เป็นกรณีตัวอย่าง เพื่อสร้างแรงบันดาลใจให้ยึดมั่นในคุณธรรมและจริยธรรม</p> <p>5. การเป็นแบบอย่างที่ดีของอาจารย์</p> <p>6. ประกาศเกียรติคุณนิสิตที่ทำประโยชน์ต่อสังคม</p> <p>7. ปลุกฝังให้นิสิตเป็นผู้ที่มีวินัยในตนเองและมีระเบียบทั้งด้านการเรียนและการดำรงชีวิต</p>	<p>1. สังเกตพฤติกรรม การเข้าร่วมกิจกรรมการเรียนการสอน</p> <p>2. ประเมินจากพฤติกรรม การเข้าเรียน การตรงต่อเวลาของนิสิตในการเข้าเรียน การส่งงานที่ได้รับมอบหมาย การรับผิดชอบต่อหน้าที่ที่ได้รับมอบหมาย</p> <p>3. สังเกตพฤติกรรม การแสดงอาการรับรู้หรือตอบสนองในการเรียน การจดบันทึก การโต้ตอบข้อซักถาม โดยเน้นการประเมินตามสภาพจริง</p> <p>4. เปิดโอกาสให้นิสิตมีส่วนร่วมในกระบวนการประเมินผล</p>

ผลการเรียนรู้	กลยุทธ์การสอน	วิธีการวัดและประเมินผล
	<p>8. ใช้วิธีวิทยาการจัดการเรียนรู้ อาทิ การเรียนรู้จากกระบวนการกระจำค่านิยม การเรียนรู้โดยใช้สถานการณ์/ปรากฏการณ์/ฉากทัศน์เป็นพื้นฐาน การเรียนรู้โดยใช้ปัญหาเป็นฐาน</p>	
2. ด้านความรู้		
<p>2.1 มีความรู้พื้นฐานศึกษาทั่วไป 2.2 มีความรอบรู้ในหลักการแนวคิด ทฤษฎี เนื้อหาสาระด้านวิชาชีพของครู อาทิ ค่านิยมของครู คุณธรรม จริยธรรม จรรยาบรรณ จิตวิญญาณครู ปรัชญาความเป็นครู จิตวิทยาสำหรับครู จิตวิทยาพัฒนาการ จิตวิทยาการเรียนรู้ เพื่อจัดการเรียนรู้และช่วยเหลือ แก้ไขปัญหา ส่งเสริมและพัฒนาผู้เรียน หลักสูตรและวิทยาการจัดการจัดการเรียนรู้ นวัตกรรมและเทคโนโลยีสารสนเทศและการสื่อสารการศึกษา และการเรียนรู้ การวัดประเมิน การศึกษาและการเรียนรู้ การวิจัยและการพัฒนานวัตกรรมเพื่อพัฒนาผู้เรียน และภาษาเพื่อการสื่อสารสำหรับครู ทักษะการนิเทศและการสอนงาน ทักษะเทคโนโลยีและดิจิทัล ทักษะการทำงาน วิจัยและวัดประเมิน ทักษะการร่วมมือ สร้างสรรค์ และทักษะศตวรรษที่ 21 มีความรู้ ความเข้าใจในการบูรณาการ ความรู้กับการปฏิบัติจริงและการบูรณาการข้ามศาสตร์ อาทิ การบูรณาการการสอน(TPACK) การสอนแบบ STEM</p>	<p>1. จัดกิจกรรมโดยเน้นผู้เรียนเป็นสำคัญ 2. จัดกิจกรรมศึกษาดูงานนอกสถานที่ เพื่อให้มีการเรียนรู้จากสถานการณ์จริง 3. เชิญวิทยากรภายนอกที่มีความเชี่ยวชาญ หรือมีประสบการณ์ตรงมาบรรยาย แลกเปลี่ยนความคิดเห็น วิเคราะห์ และอภิปรายร่วมกัน 4. ให้นิสิตศึกษาค้นคว้าและเรียนรู้ด้วยตนเอง 5. ให้นิสิตจัดทำโครงการ การฝึกงาน การฝึกปฏิบัติ การปฏิบัติการสอนและฝึกประสบการณ์วิชาชีพ ในสถานศึกษาหรือหน่วยงานองค์กร ที่เป็นเครือข่าย 6. ใช้วิธีวิทยาการจัดการเรียนรู้ อาทิ การบรรยายเชิงปฏิสัมพันธ์ การเรียนรู้แบบร่วมมือ การเรียนรู้โดยใช้การสืบสอบการเรียนรู้ตาม</p>	<p>ประเมินจากผลสัมฤทธิ์ทางการเรียนและการปฏิบัติงานของนิสิตโดยใช้การประเมินตามสภาพจริงในด้านต่างๆ คือ</p> <p>1.1 การทดสอบย่อย 1.2 การทดสอบกลางภาคเรียนและปลายภาคเรียน 1.3 การรายงาน/แผนงาน/โครงการ 1.4 การนำเสนอผลงาน 1.5 โครงการ การฝึกงาน การฝึกปฏิบัติ การปฏิบัติการสอน</p>

ผลการเรียนรู้	กลยุทธ์การสอน	วิธีการวัดและประเมินผล
<p>ชุมชนแห่งการเรียนรู้ (PLC) และมีความรู้ในการประยุกต์ใช้</p> <p>2.3 มีความรอบรู้ในหลักการแนวคิด ทฤษฎี เนื้อหาวิชาที่สอน สามารถวิเคราะห์ความรู้ และเนื้อหาวิชาที่สอนอย่างลึกซึ้ง สามารถติดตามความก้าวหน้าด้านวิทยาการและนำไปประยุกต์ใช้ในการพัฒนาผู้เรียน โดยมีผลลัพธ์การเรียนรู้และเนื้อหาสาระด้านมาตรฐานผลการเรียนรู้ด้านความรู้ของแต่ละสาขาวิชาตามเอกสารแนบท้าย</p> <p>2.4 มีความรู้ เข้าใจชีวิต เข้าใจชุมชน เข้าใจโลกและการอยู่ร่วมกันบนพื้นฐานความแตกต่างทางวัฒนธรรม สามารถเผชิญและเท่าทันกับการเปลี่ยนแปลงของสังคม และสามารถนำแนวคิดปรัชญาของเศรษฐกิจพอเพียงไปประยุกต์ใช้ในการดำเนินชีวิตและพัฒนาตน พัฒนางานและพัฒนาผู้เรียน</p> <p>2.5 มีความรู้และความสามารถในการใช้ภาษาไทยและภาษาอังกฤษเพื่อการสื่อสารตามมาตรฐาน</p>	<p>แนวทฤษฎีสร้างสรรค์นิยม (Constructivism) การเรียนรู้แบบผสมผสาน โดยบูรณาการเทคโนโลยีดิจิทัล การเรียนรู้แบบห้องเรียนกลับด้าน การเรียนรู้โดยใช้สถานการณ์/ปรากฏการณ์/ฉากทัศน์เป็นพื้นฐาน การเรียนรู้โดยใช้โครงการเป็นฐาน การเรียนรู้โดยใช้ปัญหาเป็นฐาน Team-based Learning Workplace-based Learning MOOC (Massive Open Online Course)</p>	
3. ด้านทักษะทางปัญญา		
<p>3.1 คิด ค้นหา วิเคราะห์ ข้อเท็จจริง และประเมินข้อมูล สื่อสารสนเทศจากแหล่งข้อมูลที่หลากหลายอย่างรู้เท่าทัน เป็นพลเมืองตื่นรู้ มีสำนึกสากล สามารถเผชิญและก้าวทันกับการเปลี่ยนแปลงในโลกยุคดิจิทัล เทคโนโลยีข้ามแพลตฟอร์ม (Platform) และโลกอนาคต นำไป</p>	<p>1. จัดกระบวนการเรียนรู้เพื่อให้บัณฑิตได้ฝึกทักษะการวิเคราะห์ ทักษะการคิด จากสภาพ ปัญหา หรือสถานการณ์จริงต่างๆ ทั้งในระดับบุคคลและกลุ่ม เช่น การสะท้อนคิด การบันทึกการเรียนรู้ การอภิปรายกลุ่ม การ</p>	<p>1. การประเมินผลที่สะท้อนการคิดวิเคราะห์ โดยการใช้การประเมินตามสภาพจริง จาก การเขียนรายงานการนำเสนอผลงาน การบันทึก การเรียนรู้ และการทดสอบ</p> <p>2. การสังเกตนิสิต ด้านความสามารถในการตัดสินใจ</p>

ผลการเรียนรู้	กลยุทธ์การสอน	วิธีการวัดและประเมินผล
<p>ประยุกต์ใช้ในการปฏิบัติงานและวินิจฉัย แก้ปัญหาและพัฒนางานได้อย่าง สร้างสรรค์ โดยคำนึงถึงความรู้ หลักการ ทางทฤษฎี ประสบการณ์ภาคปฏิบัติ ค่านิยม แนวคิด นโยบายและ ยุทธศาสตร์ชาติ บรรทัดฐานทางสังคม และผลกระทบที่อาจเกิดขึ้น</p> <p>3.2 เป็นผู้นำทางปัญญา สามารถ คิดริเริ่มและพัฒนางานอย่างสร้างสรรค์ มีภาวะผู้นำทางวิชาการและวิชาชีพ มี ความเข้มแข็งและกล้าหาญทาง จริยธรรม สามารถชี้แนะและถ่ายทอด ความรู้แก่ผู้เรียน สถานศึกษา ชุมชน และสังคมอย่างสร้างสรรค์</p> <p>3.3 สร้างและประยุกต์ใช้ความรู้ จากการทำวิจัยและสร้างหรือร่วมสร้าง นวัตกรรมเพื่อพัฒนาการเรียนรู้ของ ผู้เรียนและพัฒนาผู้เรียนให้เป็นผู้สร้าง หรือร่วมสร้างนวัตกรรม รวมทั้งการ ถ่ายทอดความรู้แก่ชุมชนและสังคม</p> <p>3.4 ตระหนักรู้ เห็นคุณค่าและ ความสำคัญของศาสตร์พระราชาเพื่อ การพัฒนาที่ยั่งยืนและนำมาประยุกต์ใช้ ในการพัฒนาตน พัฒนาผู้เรียน พัฒนา งานและพัฒนาชุมชน</p>	<p>ทำกรณีศึกษา การ โต้วาที การจัดทำโครงการ การ ทดลองในห้องปฏิบัติการ ฯลฯ</p> <p>2. จัดกิจกรรมให้นักเรียนมี โอกาสเรียนรู้จากปัญหาและ ประสบการณ์จริง เพื่อการ เสนอแนะและหาแนว ทางแก้ไข</p> <p>3. ใช้วิธีวิทยาการจัดการ เรียนรู้ อาทิ วิธีวิทยาการ จัดการเรียนรู้ อาทิ การเรียนรู้ จากกรณีศึกษา การเรียนรู้โดย บูรณาการการปฏิบัติงานจริง ในสถานศึกษา การบรรยาย เชิงปฏิสัมพันธ์ การเรียนรู้ แบบร่วมมือ การเรียนรู้โดยใช้ การสืบสอบ การการเรียนรู้ ตามแนวทฤษฎีสร้างนิยาม (Constructivism) การเรียนรู้ แบบผสมผสาน โดยบูรณา การเทคโนโลยีดิจิทัล การ เรียนรู้แบบห้องเรียนกลับด้าน การเรียนรู้โดยใช้สถานการณ์/ ปรากฏการณ์/ฉากทัศน์เป็น พื้นฐาน การเรียนรู้โดยใช้ โครงการเป็นฐาน การเรียนรู้ โดยใช้การวิจัยเป็นฐาน การ เรียนรู้โดยใช้ปัญหาเป็นฐาน การเรียนรู้เชิงผลิตภาพ การ เรียนรู้ด้วยการนำตนเอง การ เรียนรู้โดยวิธีโสเครตีส Team-based Learning</p>	<p>การแก้ไขปัญหาใน สถานการณ์ต่างๆ</p>

ผลการเรียนรู้	กลยุทธ์การสอน	วิธีการวัดและประเมินผล
	Workplace-based Learning MOOC (Massive Open Online Course)	
4. ด้านทักษะความสัมพันธ์ระหว่างบุคคลและความรับผิดชอบ		
<p>4.1 เข้าใจและใส่ใจอารมณ์ ความรู้สึกของผู้อื่น มีความคิดเชิงบวก มีวุฒิภาวะทางอารมณ์และทางสังคม</p> <p>4.2 ทำงานร่วมกับผู้อื่น ทำงานเป็นทีม เป็นผู้นำและผู้ตามที่ดี มีสัมพันธภาพที่ดีกับผู้เรียน ผู้ร่วมงาน ผู้ปกครองและคนในชุมชน มีความรับผิดชอบต่อส่วนรวมทั้งด้านเศรษฐกิจ สังคมและสิ่งแวดล้อม</p> <p>4.3 มีความรับผิดชอบต่อหน้าที่ ต่อตนเอง ต่อผู้เรียน ต่อผู้ร่วมงาน และต่อส่วนรวม สามารถช่วยเหลือและแก้ปัญหาตนเอง กลุ่มและระหว่างกลุ่ม ได้อย่างสร้างสรรค์</p>	<p>1. จัดกิจกรรมการเรียนรู้ในชั้นเรียน ที่เน้นการทำงานเป็นกลุ่มและงานที่ต้องมีปฏิสัมพันธ์ระหว่างบุคคล เพื่อเสริมสร้างให้ผู้เรียนตระหนักถึงความสำคัญและพัฒนาตนเองในด้านความมีมนุษยสัมพันธ์อันดีและความรับผิดชอบต่อส่วนบุคคล</p> <p>2. จัดประสบการณ์การเรียนรู้ในภาคปฏิบัติ ทั้งในและนอกชั้นเรียน เพื่อเสริมสร้างความสัมพันธ์ระหว่างบุคคลและความรับผิดชอบต่อ</p> <p>3. สอดแทรกเรื่องความรับผิดชอบต่อ การมีมนุษยสัมพันธ์ การเข้าใจวัฒนธรรมขององค์กร ฯลฯ ในรายวิชาต่างๆ</p> <p>4. บูรณาการแนวคิดเกี่ยวกับการสร้างความสัมพันธ์อันดีระหว่างบุคคลในสังคมและความรับผิดชอบต่อเข้ากับเนื้อหาในทุกรายวิชาที่สอน</p> <p>5. มอบหมายงานทั้งเป็นรายบุคคลและเป็นกลุ่มให้</p>	<p>1. ประเมินพฤติกรรมของนิสิตที่แสดงถึงความสัมพันธ์ระหว่างบุคคลและความรับผิดชอบต่อส่วนรวมในการทำกิจกรรมกลุ่ม เช่น การยอมรับฟังความคิดเห็นของเพื่อน โดยใช้การประเมินตามสภาพจริง</p> <p>2. เปิดโอกาสให้นิสิตมีส่วนร่วมในการประเมิน</p>

ผลการเรียนรู้	กลยุทธ์การสอน	วิธีการวัดและประเมินผล
	<p>ผู้เรียนศึกษาค้นคว้า วิเคราะห์ สังเคราะห์ แนวคิด ทฤษฎี หลักการที่เกี่ยวข้องกับ ความสัมพันธ์ระหว่างบุคคล และความรับผิดชอบ โดย นำเสนอเป็นรายงาน ใน รูปแบบการนำเสนออภิปราย ร่วมกันในชั้นเรียน</p> <p>6. ใช้วิธีวิทยาการจัดการ เรียนรู้ อาทิ การเรียนรู้โดย บูรณาการการปฏิบัติงานจริง ในสถานศึกษา การบรรยาย เชิงปฏิสัมพันธ์ การเรียนรู้ แบบร่วมมือ การการเรียนรู้ ตามแนวทฤษฎีสร้างนิยม (Constructivism) การเรียนรู้ แบบผสมผสาน โดยบูรณา การเทคโนโลยีดิจิทัล การ เรียนรู้แบบห้องเรียนกลับด้าน การเรียนรู้โดยใช้สถานการณ์/ ปรากฏการณ์/ฉากทัศน์เป็น พื้นฐาน การเรียนรู้เชิงผลิต ภาพTeam-based LearningWorkplace-based LearningMOOC (Massive Open Online Course)</p>	
5. ด้านทักษะการวิเคราะห์เชิงตัวเลข การสื่อสาร และการใช้เทคโนโลยีสารสนเทศ		
<p>5.1 มีทักษะการวิเคราะห์ข้อมูล สถิติ การสังเคราะห์ข้อมูลเชิงปริมาณ และเชิงคุณภาพ เพื่อเข้าใจองค์ความรู้ หรือประเด็นปัญหาทางการศึกษาได้ อย่างรวดเร็วและถูกต้อง</p>	<p>จัดประสบการณ์การ เรียนรู้ในรูปแบบที่หลากหลาย และเหมาะสม เพื่อส่งเสริมให้ นิสิตมีความรู้ความเข้าใจและ มีความตระหนักถึงคุณค่า ใน</p>	<p>1. ประเมินทักษะของ นิสิต ในด้านการสื่อสาร การใช้เทคโนโลยีสารสนเทศ การวิเคราะห์ เทคนิคเชิง ตัวเลขและสถิติ ที่เน้นการ</p>

ผลการเรียนรู้	กลยุทธ์การสอน	วิธีการวัดและประเมินผล
<p>5.2 สื่อสารกับผู้เรียน พ่อแม่ ผู้ปกครอง บุคคลในชุมชนและสังคม และผู้เกี่ยวข้องกลุ่มต่าง ๆ ได้อย่างมีประสิทธิภาพโดยสามารถเลือกใช้การสื่อสารทางวาจา การเขียน หรือการนำเสนอด้วยรูปแบบต่าง ๆ โดยใช้เทคโนโลยีการสื่อสารหรือนวัตกรรมต่าง ๆ ที่เหมาะสม</p> <p>5.3 ใช้เทคโนโลยีสารสนเทศในการสืบค้นข้อมูลหรือความรู้จากแหล่งการเรียนรู้ต่างๆ ได้อย่างมีประสิทธิภาพสามารถใช้โปรแกรมสำเร็จรูปที่จำเป็นสำหรับการเรียนรู้ การจัดการเรียนรู้งาน การประชุม การจัดการและสืบค้นข้อมูลและสารสนเทศ รับและส่งข้อมูลและสารสนเทศโดยใช้ดุลยพินิจที่ดีในการตรวจสอบความน่าเชื่อถือของข้อมูลและสารสนเทศ อีกทั้งตระหนักถึงการละเมิดลิขสิทธิ์และการลอกเลียนผลงาน</p>	<p>เรื่องของหลักการพูด การเขียน เทคโนโลยีสารสนเทศ คณิตศาสตร์และเทคนิคทางสถิติ ในสถานการณ์ต่าง ๆ เพื่อการเข้าถึงข้อมูล เลือกใช้ เลือกใช้ วิเคราะห์และประเมินคุณค่า ตลอดจนสังเคราะห์เพื่อนำไปใช้ในสถานการณ์ต่าง ๆ เช่น การนำเสนอผลงานได้อย่างมีประสิทธิภาพ</p> <p>จัดประสบการณ์การเรียนรู้ที่เน้นการฝึกทักษะการใช้เทคโนโลยีสารสนเทศ การวิเคราะห์เชิงตัวเลข และเทคนิคทางสถิติ รวมทั้งส่งเสริมให้เกิดทักษะการสื่อสารทั้งการรับฟัง การพูด และการเขียน ระหว่างผู้เรียน ผู้สอน สังคมและชุมชน</p> <p>ใช้วิธีวิทยาการจัดการเรียนรู้ อาทิ การเรียนรู้โดยบูรณาการ การปฏิบัติงานจริงในสถานศึกษา การบรรยายเชิงปฏิสัมพันธ์ การเรียนรู้แบบร่วมมือ การเรียนรู้แบบผสมผสาน โดยบูรณาการเทคโนโลยี ดิจิทัลการเรียนรู้แบบห้องเรียนกลับด้าน การเรียนรู้โดยใช้สถานการณ์/ปรากฏการณ์/ฉากทัศน์เป็น</p>	<p>ประเมินตามสภาพจริง เช่น การสังเกตพฤติกรรมเกี่ยวกับการวิเคราะห์ข้อมูล ข่าวสาร และผลงานของนิสิต การประเมินการนำเสนอผลงานของนิสิตโดยใช้ Power Point การประเมินทักษะการศึกษาค้นคว้าของนิสิต การประเมินทักษะการสนทนาทางวิชาการของนิสิต การประเมินการเขียนทางวิชาการของนิสิต</p> <p>2. เปิดโอกาสให้นิสิตมีส่วนร่วมในการประเมินทักษะการใช้เทคโนโลยีสารสนเทศ การวิเคราะห์เชิงตัวเลข และเทคนิคทางสถิติ</p>

ผลการเรียนรู้	กลยุทธ์การสอน	วิธีการวัดและประเมินผล
	พื้นฐาน Team-based Learning Workplace-based Learning MOOC (Massive Open Online Course)	
6. ด้านวิธีวิทยาการจัดการเรียนรู้		
<p>6.1 มีความรู้ความเข้าใจในแนวคิดปรัชญาการศึกษา สามารถตัดสินใจเลือกใช้ปรัชญาตามความเชื่อในการสร้างหลักสูตรรายวิชา การออกแบบเนื้อหาสาระ กิจกรรมการเรียนการสอน สื่อและเทคโนโลยีการสื่อสาร การวัดและประเมินผู้เรียน การบริหารจัดการชั้นเรียน การจัดการเรียนโดยใช้แหล่งการเรียนรู้ในโรงเรียนและนอกโรงเรียน แหล่งการเรียนรู้แบบเปิดได้อย่างเหมาะสมกับสภาพบริบทที่ต่างกันของผู้เรียนและพื้นที่</p> <p>6.2 มีความสามารถในการนำความรู้ทางจิตวิทยาไปใช้ในการวิเคราะห์ผู้เรียนเป็นรายบุคคล ออกแบบกิจกรรม การจัดเนื้อหาสาระ การบริหารจัดการ และกลไกการช่วยเหลือ แก้ไขและส่งเสริมพัฒนาผู้เรียนที่ตอบสนองความต้องการ ความสนใจ ความถนัด และศักยภาพของผู้เรียนที่มีความแตกต่างระหว่างบุคคล ทั้งผู้เรียนปกติและผู้เรียนที่มีความต้องการจำเป็นพิเศษ หรือผู้เรียนที่มีข้อจำกัดทางกาย</p> <p>6.3 จัดกิจกรรมและออกแบบการ</p>	<ul style="list-style-type: none"> - จัดให้ผู้เรียนได้เรียนรู้ผ่านประสบการณ์ตรง ได้แก่ การจัดทำแผนการเรียนรู้ การจัดกิจกรรมการเรียนการสอน การผลิตสื่อ และการใช้สื่อ การวัดประเมินผล การปฏิบัติการสอนแบบจุลภาค (Micro Teaching) การวิจัยในชั้นเรียน - จัดให้ผู้เรียนได้เรียนรู้ผ่านประสบการณ์ตรงในด้าน การปฏิบัติงานครูในสถานศึกษา การปฏิบัติการสอนระหว่างเรียนและในสถานศึกษา - จัดให้ผู้เรียนได้เรียนรู้จากผู้มีประสบการณ์ หรือผู้เชี่ยวชาญทางการสอน ผ่านการสังเกตการสอน การสัมภาษณ์ - จัดให้ผู้เรียนได้แลกเปลี่ยนเรียนรู้จากเพื่อนในสถาบันและต่างสถาบัน - จัดให้ผู้เรียนได้เรียนรู้จากต้นแบบ เช่น ครูผู้สอน 	<ol style="list-style-type: none"> 1. ให้ผู้มีส่วนร่วมทุกฝ่าย เช่น ผู้บริหารสถานศึกษา ครูพี่เลี้ยง ครูประจำชั้น เพื่อน อาจารย์นิเทศก์ ประเมินนิสิตที่เน้นการประเมินตามสภาพจริง ในเรื่องความสามารถในการจัดการเรียนรู้ที่หลากหลายและความเป็นครู 2. ประเมินผลงานนิสิตจาก บันทึกการสอน ประจำวัน บันทึกการนิเทศ บันทึกการสังเกตการสอนครูพี่เลี้ยงและเพื่อน แผนการจัดการเรียนรู้ กระบวนการทำงานวิจัยในชั้นเรียน การทำแฟ้มสะสมงาน สรุปผล การปฏิบัติการสอนและฝึกประสบการณ์ รายงานผลการจัดการเรียนรู้และการปฏิบัติงานในสถานศึกษา 3. สังเกตการสอนในชั้นเรียนและประเมินแบบบันทึกหลังการสอน โดยครูพี่เลี้ยง อาจารย์นิเทศก์ ผู้บริหารสถานศึกษา และเพื่อนนิสิต

ผลการเรียนรู้	กลยุทธ์การสอน	วิธีการวัดและประเมินผล
<p>จัดการเรียนรู้ให้ผู้เรียนได้เรียนรู้จากประสบการณ์ เรียนรู้ผ่านการลงมือปฏิบัติและการทำงานในสถานการณ์จริง ส่งเสริมการพัฒนาการคิด การทำงาน การจัดการ การเผชิญสถานการณ์ ฝึกการปฏิบัติให้ทำได้ คิดเป็น ทำเป็น โดยบูรณาการการทำงานกับการเรียนรู้และคุณธรรมจริยธรรม สามารถประยุกต์ความรู้มาใช้เพื่อป้องกัน แก้ไขปัญหา และพัฒนา ด้วยความความซื่อสัตย์สุจริต มีวินัยและรับผิดชอบต่อผู้เรียนโดยยึดผู้เรียนสำคัญที่สุด</p> <p>6.4 สร้างบรรยากาศ และจัดสภาพแวดล้อม สื่อการเรียน แหล่งวิทยาการ เทคโนโลยี วัฒนธรรมและภูมิปัญญาทั้งในและนอกสถานศึกษาเพื่อการเรียนรู้ มีความสามารถในการประสานงานและสร้างความร่วมมือกับบิดามารดา ผู้ปกครอง และบุคคลในชุมชนทุกฝ่าย เพื่ออำนวยความสะดวกและร่วมมือกันพัฒนาผู้เรียนให้มีความรอบรู้ มีปัญญารู้คิดและเกิดการใฝ่รู้อย่างต่อเนื่องให้เต็มตามศักยภาพ</p> <p>6.5 มีทักษะศตวรรษที่ 21 เช่น ทักษะการเรียนรู้ ทักษะการรู้เรื่อง ทักษะการคิด ทักษะชีวิต ทักษะการทำงานแบบร่วมมือ ทักษะการใช้ภาษาเพื่อการสื่อสาร ทักษะเทคโนโลยี และการดำเนินชีวิตตามหลักปรัชญาของเศรษฐกิจพอเพียง สามารถนำทักษะเหล่านี้มาใช้ในการจัดการเรียนรู้เพื่อ</p>	<p>ครูประจำชั้น ครูผู้ช่วย ครูพี่เลี้ยง ครูต้นแบบ ครูแกนนำ หรือครูแห่งชาติ</p> <p>- จัดให้เรียนรู้จากประสบการณ์ตรง เช่น กรณีตัวอย่างจากห้องเรียน การสังเกตการณ์สอนแบบต่างๆ การสัมภาษณ์หรือสนทนากับผู้มีประสบการณ์</p> <p>- ใช้วิธีวิทยาการจัดการเรียนรู้ อาทิ การเรียนรู้โดยบูรณาการการปฏิบัติงานจริง ในสถานศึกษา การเรียนรู้แบบร่วมมือ การการเรียนรู้ตามแนวทฤษฎีสร้างสรรค์นิยม (Constructivism) การเรียนรู้แบบผสมผสาน โดยบูรณาการเทคโนโลยีดิจิทัล</p> <p>- การเรียนรู้แบบห้องเรียนกลับด้าน</p> <ol style="list-style-type: none"> 1. การเรียนรู้โดยใช้สถานการณ์/ปรากฏการณ์/ฉากทัศน์เป็นพื้นฐาน 2. การเรียนรู้โดยใช้โครงการเป็นฐาน 3. การเรียนรู้โดยใช้การวิจัยเป็นฐาน 4. การเรียนรู้โดยใช้ปัญหาเป็นฐาน 5. การเรียนรู้เชิงผลิตภาพ 6. การเรียนรู้ด้วยการ 	<ol style="list-style-type: none"> 4. ประเมินงานวิจัยในชั้นเรียนโดยครูพี่เลี้ยง และอาจารย์นิเทศก์ 5. ประเมินการจัดโครงการทางวิชาการของนิสิต

ผลการเรียนรู้	กลยุทธ์การสอน	วิธีการวัดและประเมินผล
พัฒนาผู้เรียน และการพัฒนาตนเอง	<p>นำตนเอง</p> <p>7. การเรียนรู้โดยวิธีไฮเครติส</p> <p>8. Team-based Learning</p> <p>9. Workplace-based Learning</p> <p>10. MOOC (Massive Open Online Course)</p> <p>11. การเรียนรู้แบบกห้องเรียนกลับด้าน การเรียนรู้โดยใช้สถานการณ์/ปรากฏการณ์/ฉากทัศน์เป็นพื้นฐาน การเรียนรู้โดยใช้โครงการเป็นฐานการเรียนรู้โดยใช้การวิจัยเป็นฐาน การเรียนรู้โดยใช้ปัญหาเป็นฐาน การเรียนรู้เชิงผลิตภาพ การเรียนรู้ด้วยการนำตนเอง การเรียนรู้โดยวิธีไฮเครติส Workplace-based Learning</p>	

สรุปมาตรฐานผลการเรียนรู้ของหลักสูตร

ผลการเรียนรู้	รายละเอียดผลการเรียนรู้
ด้านคุณธรรม จริยธรรม	<ol style="list-style-type: none"> 1. รัก ศรัทธาและภูมิใจในวิชาชีพครู มีจิตวิญญาณและอุดมการณ์ความเป็นครู และปฏิบัติตนตามจรรยาบรรณวิชาชีพครู 2. มีจิตอาสา จิตสำนึกสาธารณะ เสียสละเพื่อส่วนรวม รับผิดชอบ และซื่อสัตย์ต่องานที่ได้รับมอบหมาย สามารถพัฒนาตนเองอย่างต่อเนื่องและประพฤติตนเป็นแบบอย่างที่ดี 3. มีความกล้าหาญและแสดงออกทางคุณธรรม จริยธรรม มีความซื่อสัตย์ มีวินัย และตรงต่อเวลา สามารถวินิจฉัย จัดการและคิดแก้ปัญหาทางคุณธรรมจริยธรรมด้วยความถูกต้องเหมาะสมกับสังคม 4. ปฏิบัติตนตามหลักธรรมาภิบาล 5. ตระหนักในคุณค่าของศิลปะและวัฒนธรรม 6. มีค่านิยมและคุณลักษณะเป็นประชาธิปไตย มีความสามัคคีและทำงานร่วมกับผู้อื่นได้
ด้านความรู้	<ol style="list-style-type: none"> 1. มีความรู้พื้นฐานศึกษาทั่วไป 2. มีความรอบรู้ในหลักการ แนวคิด ทฤษฎี เนื้อหาสาระด้านวิชาชีพของครู อาทิ ค่านิยมของครู คุณธรรม จริยธรรม จรรยาบรรณ จิตวิญญาณครู ปรัชญาความเป็นครู จิตวิทยาสำหรับครู จิตวิทยาพัฒนาการ จิตวิทยาการเรียนรู้เพื่อจัดการเรียนรู้และช่วยเหลือ แก้ไขปัญหา ส่งเสริมและพัฒนาผู้เรียน หลักสูตรและวิทยาการการจัดการเรียนรู้ นวัตกรรมและเทคโนโลยีสารสนเทศและการสื่อสารการศึกษาและการเรียนรู้ การวัดประเมินการศึกษาและการเรียนรู้ การวิจัยและการพัฒนานวัตกรรมเพื่อพัฒนาผู้เรียน และภาษาเพื่อการสื่อสารสำหรับครู ทักษะการนิเทศและการสอนงาน ทักษะเทคโนโลยีและดิจิทัล ทักษะการทำงานวิจัยและวัดประเมิน ทักษะการร่วมมือสร้างสรรค์ และทักษะศตวรรษที่ 21 มีความรู้ความเข้าใจในการบูรณาการความรู้กับการปฏิบัติจริงและการบูรณาการข้ามศาสตร์ อาทิ การบูรณาการการสอน(TPACK) การสอนแบบ STEM ชุมชนแห่งการเรียนรู้ (PLC) และมีความรู้ในการประยุกต์ใช้ 3. มีความรอบรู้ในหลักการ แนวคิด ทฤษฎี เนื้อหาวิชาที่สอน

ผลการเรียนรู้	รายละเอียดผลการเรียนรู้
	<p>สามารถวิเคราะห์ความรู้ และเนื้อหาวิชาที่สอนอย่างลึกซึ้ง สามารถติดตามความก้าวหน้าด้านวิทยาการและนำไปประยุกต์ใช้ในการพัฒนาผู้เรียน โดยมีผลลัพธ์การเรียนรู้และเนื้อหาสาระด้านมาตรฐานผลการเรียนรู้ด้านความรู้ของแต่ละสาขาวิชาตามเอกสารแนบท้าย</p> <p>4. มีความรู้ เข้าใจชีวิต เข้าใจชุมชน เข้าใจโลกและการอยู่ร่วมกัน บนพื้นฐานความแตกต่างทางวัฒนธรรม สามารถเผชิญและเท่าทันกับการเปลี่ยนแปลงของสังคม และสามารถนำแนวคิดปรัชญา ของเศรษฐกิจพอเพียงไปประยุกต์ใช้ในการดำเนินชีวิตและพัฒนาตน พัฒนางานและพัฒนาผู้เรียน</p> <p>5. มีความรู้และความสามารถในการใช้ภาษาไทยและภาษาอังกฤษ เพื่อการสื่อสาร ตามมาตรฐาน</p>
ด้านทักษะทางปัญญา	<ol style="list-style-type: none"> 1. คิด ค้นหา วิเคราะห์ข้อเท็จจริง และประเมินข้อมูล สื่อ สารสนเทศจากแหล่งข้อมูลที่หลากหลายอย่างรู้เท่าทัน เป็นพลเมืองตื่นรู้ มีสำนึกสากล สามารถเผชิญและก้าวทันกับการเปลี่ยนแปลงในโลกยุคดิจิทัล เทคโนโลยีข้ามแพลตฟอร์ม (Platform) และโลกอนาคต นำไปประยุกต์ใช้ในการปฏิบัติงาน และวินิจฉัยแก้ปัญหาและพัฒนางานได้อย่างสร้างสรรค์ โดยคำนึงถึงความรู้ หลักการทางทฤษฎี ประสบการณ์ภาคปฏิบัติ ค่านิยม แนวคิด นโยบายและยุทธศาสตร์ชาติ บรรทัดฐานทางสังคมและผลกระทบที่อาจเกิดขึ้น 2. เป็นผู้นำทางปัญญา สามารถคิดริเริ่มและพัฒนางานอย่างสร้างสรรค์ มีภาวะผู้นำ ทางวิชาการและวิชาชีพ มีความเข้มแข็งและกล้าหาญทางจริยธรรม สามารถชี้แนะและถ่ายทอดความรู้แก่ผู้เรียน สถานศึกษา ชุมชนและสังคมอย่างสร้างสรรค์ 3. สร้างและประยุกต์ใช้ความรู้จากการทำวิจัยและสร้างหรือร่วมสร้างนวัตกรรมเพื่อพัฒนาการเรียนรู้ของผู้เรียนและพัฒนาผู้เรียนให้เป็นผู้สร้างหรือร่วมสร้างนวัตกรรม รวมทั้งการถ่ายทอดความรู้แก่ชุมชนและสังคม 4. ตระหนักถึง เห็นคุณค่าและความสำคัญของศาสตร์พระราชาเพื่อการพัฒนาที่ยั่งยืนและนำมาประยุกต์ใช้ในการพัฒนาตน พัฒนาผู้เรียน พัฒนางานและพัฒนาชุมชน

ผลการเรียนรู้	รายละเอียดผลการเรียนรู้
<p>ด้านทักษะความสัมพันธ์ระหว่างบุคคลและความรับผิดชอบ</p>	<ol style="list-style-type: none"> 1. เข้าใจและใส่ใจอารมณ์ความรู้สึกของผู้อื่น มีความคิดเชิงบวก มีวุฒิภาวะทางอารมณ์และทางสังคม 2. ทำงานร่วมกับผู้อื่น ทำงานเป็นทีม เป็นผู้นำและผู้ตามที่ดี มีสัมพันธภาพที่ดีกับผู้เรียน ผู้ร่วมงาน ผู้ปกครองและคนในชุมชน มีความรับผิดชอบต่อส่วนรวมทั้งด้านเศรษฐกิจ สังคมและสิ่งแวดล้อม 3. มีความรับผิดชอบต่อหน้าที่ ต่อตนเอง ต่อผู้เรียน ต่อผู้ร่วมงาน และต่อส่วนรวม <p>สามารถช่วยเหลือและแก้ปัญหาตนเอง กลุ่มและระหว่างกลุ่มได้อย่างสร้างสรรค์</p>
<p>ด้านทักษะการวิเคราะห์เชิงตัวเลข การสื่อสาร และเทคโนโลยีสารสนเทศ</p>	<ol style="list-style-type: none"> 1. มีทักษะการวิเคราะห์ข้อมูลสถิติ การสังเคราะห์ข้อมูลเชิงปริมาณและเชิงคุณภาพ เพื่อเข้าใจองค์ความรู้ หรือประเด็นปัญหาทางการศึกษาได้อย่างรวดเร็วและถูกต้อง 2. สื่อสารกับผู้เรียน พ่อแม่ผู้ปกครอง บุคคลในชุมชนและสังคม และผู้เกี่ยวข้องกลุ่มต่าง ๆ ได้อย่างมีประสิทธิภาพโดยสามารถเลือกใช้การสื่อสารทางวาจา การเขียน หรือการนำเสนอด้วยรูปแบบต่าง ๆ โดยใช้เทคโนโลยีการสื่อสารหรือนวัตกรรมต่าง ๆ ที่เหมาะสม 3. ใช้เทคโนโลยีสารสนเทศในการสืบค้นข้อมูลหรือความรู้จากแหล่งการเรียนรู้ต่างๆ ได้อย่างมีประสิทธิภาพ สามารถใช้โปรแกรมสำเร็จรูปที่จำเป็นสำหรับการเรียนรู้ การจัดการเรียนรู้ การทำงาน การประชุม การจัดการและสืบค้นข้อมูลและสารสนเทศ รับและส่งข้อมูลและสารสนเทศโดยใช้ดุลยพินิจที่ดีในการตรวจสอบความน่าเชื่อถือของข้อมูลและสารสนเทศ อีกทั้งตระหนักถึงการละเมิดลิขสิทธิ์และการลอกเลียนผลงาน
<p>ด้านวิถีวิทยาการจัดการเรียนรู้</p>	<ol style="list-style-type: none"> 1. มีความรู้ความเข้าใจในแนวคิดปรัชญาการศึกษา สามารถตัดสินใจเลือกใช้ปรัชญาตามความเชื่อในการสร้างหลักสูตร รายวิชา การออกแบบเนื้อหาสาระ กิจกรรมการเรียนการสอน สื่อและเทคโนโลยีการสื่อสาร การวัดและประเมินผู้เรียน การบริหารจัดการชั้นเรียน การจัดการเรียนโดยใช้แหล่งการเรียนรู้ในโรงเรียนและนอกโรงเรียน แหล่งการเรียนรู้แบบเปิดได้อย่าง

ผลการเรียนรู้	รายละเอียดผลการเรียนรู้
	<p>เหมาะสมกับสภาพบริบทที่ต่างกันของผู้เรียนและพื้นที่</p> <p>2. มีความสามารถในการนำความรู้ทางจิตวิทยาไปใช้ในการวิเคราะห์ผู้เรียนเป็นรายบุคคล ออกแบบกิจกรรม การจัดเนื้อหาสาระ การบริหารจัดการ และกลไกการช่วยเหลือ แก้ไขและส่งเสริมพัฒนาผู้เรียนที่ตอบสนองความต้องการ ความสนใจ ความถนัด และศักยภาพของผู้เรียนที่มีความแตกต่างระหว่างบุคคล ทั้งผู้เรียนปกติและผู้เรียนที่มีความต้องการจำเป็นพิเศษ หรือผู้เรียนที่มีข้อจำกัดทางกาย</p> <p>3. จัดกิจกรรมและออกแบบการจัดการเรียนรู้ให้ผู้เรียนได้เรียนรู้จากประสบการณ์ เรียนรู้ผ่านการลงมือปฏิบัติและการทำงานในสถานการณ์จริง ส่งเสริมการพัฒนาการคิด การทำงาน การจัดการ การเผชิญสถานการณ์ ฝึกการปฏิบัติให้ทำได้ คิดเป็น ทำเป็น โดยบูรณาการการทำงานกับการเรียนรู้และคุณธรรม จริยธรรม สามารถประยุกต์ความรู้มาใช้เพื่อป้องกัน แก้ไขปัญหา และพัฒนา ด้วยความความซื่อสัตย์สุจริต มีวินัยและรับผิดชอบ ต่อผู้เรียนโดยยึดผู้เรียนสำคัญที่สุด</p> <p>4. สร้างบรรยากาศ และจัดสภาพแวดล้อม สื่อการเรียน แหล่งวิทยาการ เทคโนโลยี วัฒนธรรมและภูมิปัญญาทั้งในและนอกสถานศึกษาเพื่อการเรียนรู้ มีความสามารถในการประสานงาน และสร้างความร่วมมือกับบิดามารดา ผู้ปกครอง และบุคคลในชุมชนทุกฝ่าย เพื่ออำนวยความสะดวกและร่วมมือกันพัฒนาผู้เรียนให้มีความรอบรู้ มีปัญญา รู้คิดและเกิดการใฝ่รู้อย่างต่อเนื่องให้เต็มตามศักยภาพ</p> <p>5. มีทักษะศตวรรษที่ 21 เช่น ทักษะการเรียนรู้ ทักษะการรู้เรื่อง ทักษะการคิด ทักษะชีวิต ทักษะการทำงานแบบร่วมมือ ทักษะการใช้ภาษาเพื่อการสื่อสาร ทักษะเทคโนโลยี และการดำเนินชีวิตตามหลักปรัชญาของเศรษฐกิจพอเพียง สามารถนำทักษะเหล่านี้มาใช้ในการจัดการเรียนรู้เพื่อพัฒนาผู้เรียน และการพัฒนาตนเอง</p>

3. แผนที่แสดงการกระจายความรับผิดชอบมาตรฐานผลการเรียนรู้จากหลักสูตรสู่รายวิชา (Curriculum Mapping)

● ความรับผิดชอบหลัก ○ ความรับผิดชอบรอง

รายวิชา	มาตรฐานผลการเรียนรู้						คุณธรรม จริยธรรม					ความรู้					ทักษะทางปัญญา				ทักษะความสัมพันธ์ระหว่างบุคคลและความรับผิดชอบ			ทักษะการวิเคราะห์เชิงตัวเลข การสื่อสารและเทคโนโลยีสารสนเทศ			ทักษะการจัดการเรียนรู้					
	1	2	3	4	5	6	1	2	3	4	5	1	2	3	4	1	2	3	1	2	3	1	2	3	4	5						
หมวดวิชาศึกษาทั่วไป																																
วิชาบังคับ																																
มศว111 ภาษาไทยเพื่อการสื่อสาร			●		●		●										●	●				○	○	●	○	●	○					
มศว121 ภาษาอังกฤษเพื่อประสิทธิภาพการสื่อสาร 1			●		●		●										●	●				○	○	●	○	●	○					
มศว122 ภาษาอังกฤษเพื่อประสิทธิภาพการสื่อสาร 2			●		●		●										●	●				○	○	●	○	●	○					
มศว123 ภาษาอังกฤษเพื่อการสื่อสารนานาชาติ 1			●		●		●										●	●				○	○	●	○	●	○					
มศว124 ภาษาอังกฤษเพื่อการสื่อสารนานาชาติ 2			●		●		●										●	●				○	○	●	○	●	○					
มศว141 ชีวิตในโลกดิจิทัล		●	●				●								●		●	●		●	●	○	●	●	●	●	●					
มศว151 การศึกษาทั่วไปเพื่อพัฒนามนุษย์		●	●		○		●								●		●	●		●	●	●	●	●	○	●	○					
มศว161 มนุษย์ในสังคมแห่งการเรียนรู้		●	●		●		●								●		●	●		●	●	○	●	○	○	○	○					
มศว261 พลเมืองวิวัฒน์		●	●		●		●								●		●	●		●	●	○	●	○	○	○	○					
วิชาบังคับเลือก																																
มศว131 ลีลาศ		○	●		○		●								○	●				●	○	●	○	●	○	●						
มศว132 สมรรถภาพส่วนบุคคล		○	●				●								○	●				●	○	●	○	●	○	●						

● ความรับผิดชอบหลัก ○ ความรับผิดชอบรอง

รายวิชา	มาตรฐานผลการเรียนรู้						คุณธรรม จริยธรรม					ความรู้					ทักษะทางปัญญา				ทักษะความสัมพันธ์ระหว่างบุคคลและความรับผิดชอบ			ทักษะการวิเคราะห์เชิงตัวเลข การสื่อสารและเทคโนโลยีสารสนเทศ			ทักษะการจัดการเรียนรู้				
	1	2	3	4	5	6	1	2	3	4	5	1	2	3	4	1	2	3	1	2	3	1	2	3	4	5					
มศว133 การวิ่งเหยาะเพื่อสุขภาพ		○	●				●						●			●	○	●	○	●											
มศว134 โยคะ			●				●					○	●			●	○	●	○	●											
มศว135 วายุน้ำ		○	●				●					○	●			●	○	●	○	●											
มศว136 แบดมินตัน		○	●				●					○	●			●	○	●	○	●											
มศว137 เทนนิส		○	●				●					○	●			●	○	●	○	●											
มศว138 กอล์ฟ		○	●				●					○	●			●	○	●	○	●											
มศว139 การฝึกโดยการใช้น้ำหนัก		○	●				●					○	●			●	○	●	○	●											
มศว241 แนวโน้มเทคโนโลยีดิจิทัลและสังคม		○	●				●					●	●		●	●	○	●	○	●	●										
มศว242 คณิตศาสตร์ในชีวิตประจำวัน		○	●				●					●	●		●	●	○	●	●	●	○										
มศว243 การจัดการทางการเงินส่วนบุคคล		○	●				●					●	●		●	●	○	●	●	●	○										
มศว244 วิทยาศาสตร์เพื่อชีวิตและสิ่งแวดล้อมที่ดี		○	●				●					●	●		○	●	●	●	○	●	○										
มศว245 วิทยาศาสตร์ เทคโนโลยี และสังคม		○	●		○		●					●	●		○	●	●	●	○	●	○										
มศว246 วิธีชีวิตเพื่อสุขภาพ		○	●				●					●	●		●	●	○	●	○	●	○										
มศว247 อาหารเพื่อชีวิต		○	●				●					●	●		●	●	○	●	○	●	○										
มศว248 พลังงานทางเลือก		●	●				●					●	●		●	●	●	●	○	●	○										
มศว251 ดนตรีและจิตวิญญาณมนุษย์		○	●		●		●					●	●		○	●	○	●	○	●	○										

● ความรับผิดชอบหลัก ○ ความรับผิดชอบรอง

รายวิชา	มาตรฐานผลการเรียนรู้						คุณธรรม จริยธรรม					ความรู้					ทักษะทางปัญญา				ทักษะความสัมพันธ์ระหว่างบุคคลและความรับผิดชอบ			ทักษะการวิเคราะห์เชิงตัวเลข การสื่อสารและเทคโนโลยีสารสนเทศ			ทักษะการจัดการเรียนรู้				
	1	2	3	4	5	6	1	2	3	4	5	1	2	3	4	1	2	3	1	2	3	1	2	3	4	5					
มศว252 สุนทรียศาสตร์เพื่อชีวิต		○	●		●		●					●	●		○	●	○	●	○	●	○										
มศว253 สุนทรียสนทนา		○	●		○		●					●	●		○	●	○	●		●	○										
มศว254 ศิลปะและความคิดสร้างสรรค์		○	●				●					●	●		○	●		●	○	●	○										
มศว255 ธรรมนุษย์ชีวิต		○	●				●					●	●		○	●	●	●		●	○										
มศว256 การอ่านเพื่อชีวิต		○	●				●					●	●		○	●	○	●		●	○										
มศว257 วรรณกรรมและพลังทางปัญญา		○	●				●					●	●		○	●	○	●		●	○										
มศว258 ศิลปะการพูดและการนำเสนอ		○	●				●					●	●		●	●		●		●	○										
มศว262 ประวัติศาสตร์และพลังขับเคลื่อนสังคม		○	●				●					●	●		●	●	○	●		●	○										
มศว263 มนุษย์กับสันติภาพ		○	●				●					●	●		●	●	○	●		●	○										
มศว264 มนุษย์ในสังคมพหุวัฒนธรรม		○	●				●					●	●		●	●	○	●		●	○										
มศว265 เศรษฐกิจโลกาภิวัตน์		○	●				●					●	●		●	●	○	●	●	●	○										
มศว266 ปรัชญาเศรษฐกิจพอเพียง		○	●				●					●	●		●	●	●	●	○	●	○										
มศว267 หลักการจัดการสมัยใหม่		○	●		○		●					●	●		●	●	○	●	○	●	○										
มศว268 การศึกษาทางสังคมด้วยกระบวนการวิจัย		○	●				●					●	●		●	●	○	●	●	●	○										
มศว341 ธุรกิจในโลกดิจิทัล		○	●				●					●	●		●	●	○	●	●	●	○										
มศว351 การพัฒนาบุคลิกภาพ		●	●				●					●	●		○	●	○	●		●	●										

● ความรับผิดชอบหลัก ○ ความรับผิดชอบรอง

รายวิชา	มาตรฐานผลการเรียนรู้						คุณธรรม จริยธรรม					ความรู้					ทักษะทางปัญญา				ทักษะความสัมพันธ์ระหว่างบุคคลและความรับผิดชอบ			ทักษะการวิเคราะห์เชิงตัวเลข การสื่อสารและเทคโนโลยีสารสนเทศ			ทักษะการจัดการเรียนรู้				
	1	2	3	4	5	6	1	2	3	4	5	1	2	3	4	1	2	3	1	2	3	1	2	3	4	5					
มศว352 ปรัชญาและกระบวนการคิด		○	●		●		●					●	●		●	●	○	●		●	○										
มศว353 การคิดอย่างมีเหตุผลและจริยธรรม		○	●		●		●					●	●		●	●	●	●	○	●	○										
มศว354 ความคิดสร้างสรรค์กับนวัตกรรม		○	●		○		●					●	●		○	●		●	○	●	○										
มศว355 พุทธธรรม		●	●		○		●					●	●		○	●	●	●		●	○										
มศว356 จิตวิทยาสังคมในการดำเนินชีวิต		●	●		○		●					●	●		●	●	●	●		●	○										
มศว357 สุขภาพจิตและการปรับตัวในสังคม		●	●				●					●	●		●	●	●	●		●	○										
มศว358 กิจกรรมสร้างสรรค์เพื่อพัฒนาชีวิตและสังคม		●	●		○		●					●	●		●	●	●	●		●	○										
มศว361 มศว เพื่อชุมชน		●	●		○		●					●	●		○	●	●	●		●	○										
มศว362 ภูมิปัญญาท้องถิ่น		●	●		●		●					●	●		○	●	●	●		●	○										
มศว363 สัมมาชีพชุมชน		●	●		●		●					●	●		○	●	●	●	○	●	○										
มศว364 กิจกรรมเพื่อสังคม		●	●				●					●	●		○	●	○	●	○	●	○										
หมวดวิชาเฉพาะ																															
กลุ่มวิชาชีพครู																															
ศษ101 ภาษาอังกฤษเพื่อการสื่อสารสำหรับครู			●								●					●				●											
ศษ111 คุณธรรมและจรรยาบรรณวิชาชีพครู	●	●	●					●		●					○	●		●				●									
ศษ112 พันธกิจสัมพันธ์ระหว่างสถานศึกษาและชุมชน			●		●	●				●		●	●				●			●											

● ความรับผิดชอบหลัก ○ ความรับผิดชอบรอง

รายวิชา	มาตรฐานผลการเรียนรู้						คุณธรรม จริยธรรม					ความรู้					ทักษะทางปัญญา				ทักษะความสัมพันธ์ระหว่างบุคคลและความรับผิดชอบ			ทักษะการวิเคราะห์เชิงตัวเลข การสื่อสารและเทคโนโลยีสารสนเทศ			ทักษะการจัดการเรียนรู้				
	1	2	3	4	5	6	1	2	3	4	5	1	2	3	4	1	2	3	1	2	3	1	2	3	4	5					
ศษ113	●		●							●					●				●			●			●						
ศษ141	●							●											●		●				●	●	●				
ศษ191	●	●								●			○						●	●	●	●									
ศษ201			●							●	●	●							●			●									
ศษ231						●		●					●							●	●	●	●			●					
ศษ232		●						●	○	●			●							●	●	●	●			●	●				
ศษ251		●						●				●								●	●	●		●							
ศษ291	●	●	●					●	○				●						●	●	●	●	●		○	●	●				
ศษ331	●					●		●	●	●			●		●						●	●	●			●	●				
ศษ361		●						●					●							●		●	●			●	●				
ศษ371	●		●					●					●	●						●		●	●	●							
ศษ381			●					●	●			●	●	●						●		●	●								
ศษ391	●	●						●	●	○	○		●							●	●	●	●		●	●	●				
ศษ491	●	●	●			●		●	●	○	○		●	●	●				●	●	●	●	●	●	●	●	●				

● ความรับผิดชอบหลัก ○ ความรับผิดชอบรอง

รายวิชา	มาตรฐานผลการเรียนรู้						คุณธรรม จริยธรรม					ความรู้					ทักษะทางปัญญา				ทักษะความสัมพันธ์ระหว่างบุคคลและความรับผิดชอบ			ทักษะการวิเคราะห์เชิงตัวเลข การสื่อสารและเทคโนโลยีสารสนเทศ			ทักษะการจัดการเรียนรู้				
	1	2	3	4	5	6	1	2	3	4	5	1	2	3	4	1	2	3	1	2	3	1	2	3	4	5					
กลุ่มวิชาเอกสุขศึกษา																															
วิชาเอกสุขศึกษา																															
สขล101 กายวิภาคศาสตร์และสรีรวิทยาของมนุษย์	●	●	●				●	●	●		○	●	○	○	○	○	○	○	●	○	○	○	○	○	○	○	○				
สขล102 หลักการสุขศึกษาและการสร้างเสริมสุขภาพ	●	●		●	●	●	●	●	●	●		●	●			●	●	●	○	○	○										
สขล103 โรคและการป้องกันโรค	●	●	●				●	●	●		○	●	○	○	○	○	○	○	●	○	○	○	○	○	○	○	○				
สขล201 สมรรถภาพทางกายเพื่อสุขภาพ		●	○		●		●		●		○					○	●	●	●		○										
สขล202 สิ่งเสพติดศึกษา		●	○		●		●	●	●		○					○	●	●	●		●			●							
สขล203 อาหารและโภชนาการเพื่อสุขภาพ		●	●			○			●				●					●		●	●										
สขล204 เพศศึกษา	●	●		●	●	●	●	●	●	●		●	●			●	●	●													
สขล205 การปฐมพยาบาลและการป้องกันการบาดเจ็บ	●	●	●				●	●	●		○	●	○	○	○	○	○	○	●	○	○	○	○	○	○	○	○				
สขล206 สุขภาพผู้บริโภคร		●	●			○			●				●					●		●	●										
สขล301 สวัสดิศึกษาและทักษะชีวิต	●	●	●	○	●	●	○	●	●	○	○	●	●	○	○	●	●	○	●	●	●	●	●	○							
สขล302 โครงการสุขภาพในโรงเรียนและชุมชน		●			●			○	●	●			●					●		●			○	●							
สขล303 การจัดการเรียนรู้สุขศึกษา	●	○	○				●	●	●				○	○		●	○			●	○	●	●	●	●	●	●				

● ความรับผิดชอบหลัก ○ ความรับผิดชอบรอง

รายวิชา	มาตรฐานผลการเรียนรู้						คุณธรรม จริยธรรม					ความรู้					ทักษะทางปัญญา				ทักษะความสัมพันธ์ระหว่างบุคคลและความรับผิดชอบ			ทักษะการวิเคราะห์เชิงตัวเลข การสื่อสารและเทคโนโลยีสารสนเทศ			ทักษะการจัดการเรียนรู้				
	1	2	3	4	5	6	1	2	3	4	5	1	2	3	4	1	2	3	1	2	3	1	2	3	4	5					
สขล304 เทคโนโลยีและนวัตกรรมจัดการเรียนรู้ สู่ศึกษา	●	●	○			●	●	●	●		●	●	●	●		○		●	●	●	●	●	○	●							
สขล305 การวิจัยทางสุศึกษาและพฤติกรรมสุขภาพ	●	○	○				●	●	●				●	●		○	○	●	●	●	●			●	●	●					
วิชาเสริมสร้างสมรรถนะวิชาเอกสุศึกษา																															
สขล211 สุขภาพส่วนบุคคล ครอบครัวและชุมชน	●	●	●	○	○	●	●	○	●	●	○	●	○	○	●	●	●	●	●	●	●	●									
สขล212 จิตวิทยาทางสุศึกษา	○	●	●	○	○	●			●	●		●				●	●	●		●	●		●								
สขล213 สุขภาพองค์กรวม		●	●			○		○	●				●			●				●	●										
สขล214 การสาธารณสุขและระบบสุขภาพของอาเซียน	●	●		●	●	●	●	●	●	●		●	●			●	●	●													
สขล215 พลวัตสุขภาพโลก	●		○		●	●	○	○	●	●	●	○	●	●	○	○	○	●	●	○	○	○	○	○	○	○					
สขล311 วิถีชีวิตและภูมิปัญญาไทยเพื่อสุขภาพ	●	○	●	●	○	○	●	●	●	●	○	●	○	○	○	●	○	○	○	●	○										
สขล312 พันธุสุขภาพ		●	○			●		○	●				●					●		●											
สขล313 การจัดการโครงการสุขภาพ และการประเมิน	●	○	○				●	●	●				○	○		●	○			●	○	●	●	●	●	●					
สขล314 การจัดการความรู้ทางสุขภาพ	●	○	●	○	●		●	●	●	○	○	●	●	○	○	●	●	●	●	●	●										
สขล315 การพัฒนาแหล่งการเรียนรู้และเครือข่ายการ เรียนรู้ทางสุขภาพ	●	○	●	○	●	●	●	●	●	○	○	●	●	●	○	●	●	○	●	●	●										

หมวดที่ 5 หลักเกณฑ์ในการประเมินผลนิสิต

1. กฎระเบียบหรือหลักเกณฑ์ ในการให้ระดับคะแนน (เกรด)

เป็นไปตามข้อบังคับมหาวิทยาลัยศรีนครินทรวิโรฒ ว่าด้วยการศึกษาระดับปริญญาตรี พ.ศ.2559

2. กระบวนการทวนสอบผลการเรียนของนิสิต

2.1 กระบวนการทวนสอบผลการเรียนของนิสิตขณะกำลังศึกษากำหนดให้มีการทวนสอบผลการเรียนของนิสิตให้เป็นส่วนหนึ่งของระบบการประกันคุณภาพภายในของมหาวิทยาลัย การทวนสอบในระดับรายวิชา มีคณะกรรมการประเมินผลข้อสอบ มีการทวนสอบมาตรฐานการวัดและประเมินผลตามลำดับตั้งแต่อาจารย์ผู้สอน ระดับภาควิชา ระดับคณะ ไปจนถึงระดับมหาวิทยาลัย

2.2 กระบวนการทวนสอบมาตรฐานผลสัมฤทธิ์ของนิสิตหลังจากสำเร็จการศึกษา มีการติดตามผลการประเมินของผู้เรียนด้านการปฏิบัติงานทำการประเมินผลความพึงพอใจของผู้เรียนในเรื่องคุณภาพการสอนและสิ่งสนับสนุนการเรียนรู้การประเมินบัณฑิตเมื่อออกไปประกอบอาชีพ สัมภาษณ์บัณฑิต ศิษย์เก่าเกี่ยวกับกิจกรรมการเรียนการสอน การสำรวจความเห็นจากผู้ใช้บัณฑิตต่อความพร้อมทางวิชาการ คุณลักษณะของนิสิตและบัณฑิต มีการประเมินการปฏิบัติงานของอาจารย์ทั้งโดยคณะศึกษาศาสตร์และโดยนิสิต เพื่อนำผลที่ได้มาเป็นแนวทางปรับปรุงและพัฒนาคุณภาพผู้เรียนให้ดีขึ้น

3. เกณฑ์การสำเร็จการศึกษาตามหลักสูตร

1. เรียนครบตามจำนวนหน่วยกิตที่กำหนดไว้ในหลักสูตร
2. ได้ระดับแต้มคะแนนเฉลี่ยสะสมขั้นต่ำ 2.00 (จากระบบ 4 ระดับคะแนน)
3. เข้าร่วมกิจกรรมตามข้อกำหนดของมหาวิทยาลัยศรีนครินทรวิโรฒ
4. เป็นไปตามข้อบังคับมหาวิทยาลัยศรีนครินทรวิโรฒ ว่าด้วยการศึกษาระดับปริญญาตรี พ.ศ. 2559
5. ผ่านการประเมินมาตรฐานบัณฑิตตามเกณฑ์มาตรฐานวิชาชีพครู

หมวดที่ 6 การพัฒนาคณาจารย์

1. การเตรียมการสำหรับอาจารย์ใหม่

จัดให้มีการปฐมนิเทศและ/หรือการแนะนำอาจารย์ใหม่และอาจารย์พิเศษในรูปแบบต่างๆ ให้มีความรู้ความเข้าใจในนโยบายของมหาวิทยาลัย ของคณะศึกษาศาสตร์ตลอดจนอัตลักษณ์ของสาขาวิชา และให้เข้าใจถึงหลักสูตรและบทบาทของรายวิชาต่างๆที่สอนในหลักสูตรและรายวิชาที่ตนรับผิดชอบสอน ตลอดจนแนะนำบทบาท หน้าที่ ภารกิจต่างๆ ในมหาวิทยาลัยในฐานะอาจารย์มหาวิทยาลัย เพื่อให้มีความมั่นใจในการปฏิบัติงาน โดย

1.1 กำหนดให้คณาจารย์ใหม่เข้าร่วมโครงการปฐมนิเทศและสัมมนา คณาจารย์ใหม่ของมหาวิทยาลัยศรีนครินทรวิโรฒและโครงการพัฒนา คณาจารย์ใหม่ของคณะศึกษาศาสตร์และคณะร่วมผลิตด้านการจัดการเรียนการสอน กลยุทธ์การสอน การประเมินผล การนิเทศและการวิจัย การทำ มคอ.3-7

1.2 จัดระบบอาจารย์พี่เลี้ยงสำหรับอาจารย์ใหม่ เพื่อให้คำแนะนำและให้คำปรึกษาเกี่ยวกับจุดมุ่งหมายโครงสร้างหลักสูตรและรายวิชาและการพัฒนานิสิตเพื่อให้อาจารย์ใหม่สามารถให้คำแนะนำ นิสิตเกี่ยวกับหลักสูตรและการจัดการเรียนการสอนของคณะและการพัฒนานิสิตได้อย่างมีประสิทธิภาพ พัฒนาด้านวิจัย จัดเงินทุนสำหรับนักวิจัยหน้าใหม่และเข้าร่วมเป็นคณะผู้วิจัยร่วมกับนักวิจัยอาวุโส

2. การพัฒนาความรู้และทักษะให้แก่คณาจารย์

2.1 การพัฒนาทักษะการจัดการเรียนการสอน การวัดและการประเมินผล

2.1.1 จัดการประชุมสัมมนาเชิงปฏิบัติการ เพื่อพัฒนาอาจารย์ในด้านการจัดการเรียนการสอน การพัฒนาสื่อการเรียนการสอน การวัดและประเมินผลผู้เรียน

2.1.2 สนับสนุนให้คณาจารย์เข้าร่วมโครงการพัฒนาความรู้ในด้านทักษะการจัดการสอน การใช้สื่อการเรียนการสอน การใช้เทคโนโลยีสารสนเทศการจัดการความรู้และการทำวิจัยของมหาวิทยาลัยศรีนครินทรวิโรฒและภายนอกสถาบัน

2.2 การพัฒนาวิชาการและวิชาชีพด้านอื่นๆ

2.2.1 ส่งเสริมและสนับสนุนให้คณาจารย์มีตำแหน่งทางวิชาการ โดยพัฒนาผลงานทางวิชาการ และพัฒนาผลงานทางด้านวิจัย จากการสนับสนุนเงินทุนและส่งเสริมการเผยแพร่ในรูปแบบต่างๆที่เป็นระดับชาติและนานาชาติ

2.2.2 จัดกิจกรรม เพื่อส่งเสริมทักษะ การเขียนเอกสารตำรา บทความ และผลงานทางวิชาการ ในลักษณะอื่นๆ

2.2.3 ให้ทุนสนับสนุนการไปเข้าร่วมประชุมเพื่อเสนอผลงานทางวิชาการในต่างประเทศ สนับสนุนการเข้าร่วมสัมมนาวิชาการต่างๆ ศึกษาดูงานทั้งในประเทศและต่างประเทศ ส่งเสริมให้มีส่วนร่วม ในกิจกรรมชุมชน

2.2.4 จัดโครงการสนับสนุนให้คณาจารย์ศึกษาต่อในระดับปริญญาเอก โดยให้ทุนการศึกษาในรูปแบบต่างๆ สำหรับผู้เข้าร่วมโครงการ

2.2.5 จัดสัมมนาระดับชาติ/นานาชาติ

2.2.6 สร้างสัมพันธภาพกับมหาวิทยาลัยในต่างประเทศ รวมทั้งประเทศการทำสัญญาความร่วมมือ เพื่อแลกเปลี่ยนเรียนรู้และพัฒนาองค์ความรู้ในวิชาชีพ

หมวดที่ 7 การประกันคุณภาพ

1. การกำกับมาตรฐาน

หลักสูตรการศึกษาระดับปริญญาตรี สาขาวิชาสุขศึกษา ดำเนินการตามมาตรฐานคุณวุฒิระดับปริญญาตรี สาขาครุศาสตร์และสาขาศึกษาศาสตร์ (หลักสูตรห้าปี) (มคอ.1) และเป็นไปตามมาตรฐานวิชาชีพครูของคุรุสภา โดยกำหนดโครงสร้างรายวิชาที่เน้นผลิตบัณฑิตที่มีความเป็นเลิศทางวิชาการและวิชาชีพสุขศึกษา เป็นผู้นำในการสร้างสรรค์การเรียนรู้เพื่อการพัฒนาพฤติกรรมสุขภาพแนวใหม่ มีความเป็นครูและเป็นนักวิชาการที่พร้อมด้วยคุณธรรมจริยธรรม กำหนดให้เรียนตลอดหลักสูตร ไม่น้อยกว่า 138 หน่วยกิต เนื้อหาสาระวิชาทางทฤษฎีและปฏิบัติการประกอบด้วย หมวดวิชาศึกษาทั่วไป จำนวนไม่น้อยกว่า 30 หน่วยกิต หมวดวิชาเฉพาะด้าน แบ่งเป็นกลุ่มวิชาชีพครู จำนวนไม่น้อยกว่า 40 หน่วยกิต กลุ่มวิชาเอกสุขศึกษา จำนวนไม่น้อยกว่า 62 หน่วยกิต ประกอบด้วยวิชาเอกสุขศึกษา 42 หน่วยกิต วิชาเสริมสร้างสมรรถนะวิชาเอกสุขศึกษา ไม่น้อยกว่าหน่วยกิต และหมวดวิชาเลือกเสรี จำนวนไม่น้อยกว่า 6 หน่วยกิต

บริหารการจัดการเรียนการสอนตลอดระยะเวลา 4 ปี โดยคณะกรรมการบริหารหลักสูตรการศึกษาระดับปริญญาตรี สาขาวิชาสุขศึกษา เพื่อให้เป็นไปตามกระบวนการหลักสูตร กำกับการดำเนินงานตามแผนการศึกษาที่ระบุไว้ชัดเจนเป็นรายภาคเรียน จำนวนทั้งสิ้น 8 ภาคเรียน รายละเอียดตามแผนการเรียนในหลักสูตร โดยนิสิตในหลักสูตรจะออกไปปฏิบัติการสอนและฝึกประสบการณ์วิชาชีพครูในสถานศึกษารวมระยะเวลาทั้งสิ้นเป็นเวลา 1 ปี

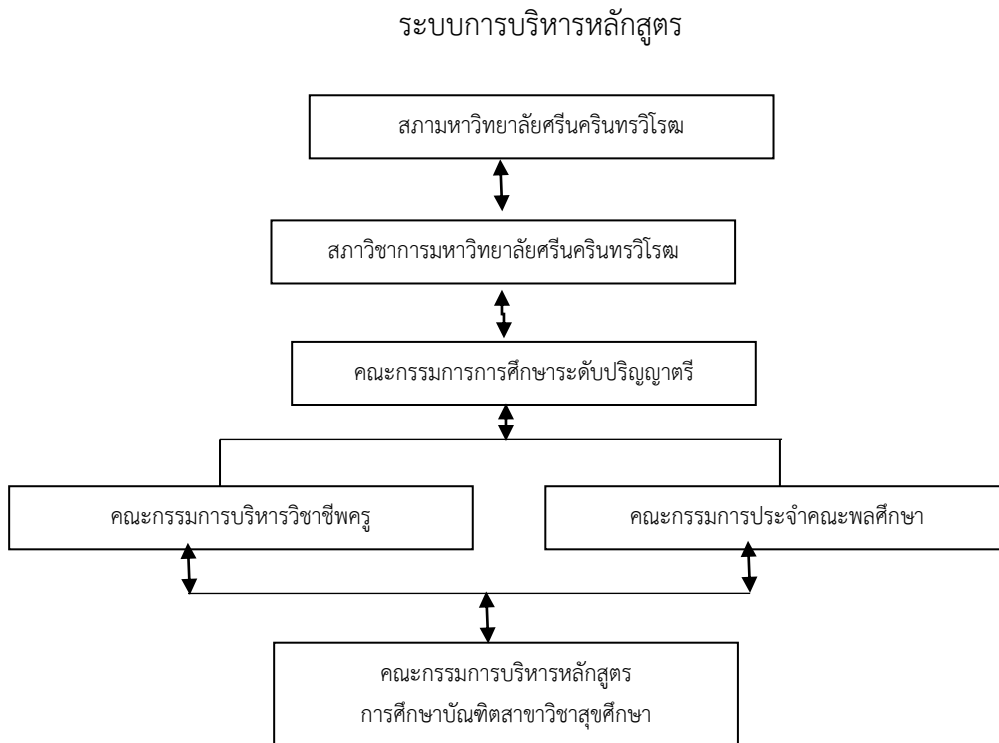

2. บัณฑิต

การผลิตบัณฑิตหลักสูตรการศึกษาบัณฑิต สาขาวิชาสุขศึกษา จัดกิจกรรมการเรียนการสอนให้ผู้เรียนมีความรู้ในวิชาการและวิชาชีพ มีคุณลักษณะตามหลักสูตรที่กำหนด บัณฑิตเป็นผู้มีความรู้มีคุณธรรม จริยธรรม มีความสามารถในการเรียนรู้และพัฒนาตนเอง สามารถประยุกต์ใช้ความรู้เพื่อการดำรงชีวิตในสังคมได้อย่างมีความสุขทั้งทางร่างกายและจิตใจ มีความสำนึกและความรับผิดชอบต่อในฐานะพลเมืองและพลโลก มีคุณลักษณะตามอัตลักษณ์ของมหาวิทยาลัย

ศรีนครินทร์วิโรฒ

หลักสูตรการศึกษาบัณฑิต สาขาวิชาสุขศึกษา ดำเนินการผลิตบัณฑิตให้มีคุณภาพบัณฑิตตามกรอบมาตรฐานคุณวุฒิระดับอุดมศึกษาแห่งชาติ มีผลการเรียนรู้อย่างน้อย 6 ด้านคือ 1) ด้านคุณธรรม จริยธรรม 2) ด้านความรู้ 3) ด้านทักษะทางปัญญา 4) ด้านทักษะความสัมพันธ์ระหว่างบุคคลและ ความรับผิดชอบต่อสังคม และ 5) ด้านทักษะการวิเคราะห์เชิงตัวเลข การสื่อสาร และการใช้เทคโนโลยีสารสนเทศ 6) ทักษะการจัดการเรียนรู้

ร้อยละของบัณฑิตหลักสูตรการศึกษาบัณฑิต สาขาวิชาสุขศึกษา ได้งานทำตรงสาขาหรือประกอบอาชีพอิสระภายใน 1 ปี นับจากวันที่สำเร็จการศึกษา

3. นิสิต

การรับหรือคัดเลือกนิสิตเข้าศึกษาในหลักสูตร เป็นระบบที่สามารถคัดเลือกนิสิตที่มีคุณสมบัติและความพร้อมในการเรียนในหลักสูตรจนสำเร็จการศึกษา กำหนดวิธีรับในรูปแบบต่างๆ ตามที่คณะกรรมการบริหารหลักสูตรกำหนด ทั้งส่งเสริมพัฒนานิสิตให้มีความพร้อมทางการเรียน และมีกิจกรรมการพัฒนาในรูปแบบต่าง ๆ เพื่อให้ นิสิตมีความรู้ ความสามารถตามหลักสูตร มีทักษะการเรียนรู้ในศตวรรษที่ 21 และสำหรับหลักสูตรระดับบัณฑิตศึกษามีทักษะ การวิจัยที่สามารถสร้างองค์ความรู้ได้

กำหนดเกณฑ์ที่ใช้ในการคัดเลือกมีความโปร่งใส ชัดเจน และสอดคล้องกับ คุณสมบัติของนิสิตที่กำหนดในหลักสูตร มีเครื่องมือที่ใช้ในการคัดเลือก ข้อมูล และวิธีการคั่นนิตินิสิตให้ได้นิสิตที่มีความพร้อมทางปัญญา สุขภาพกายและจิต ความมุ่งมั่นที่จะเรียน และมีเวลาเรียนเพียงพอ เพื่อให้สามารถสำเร็จการศึกษาได้ตามระยะเวลาที่หลักสูตรกำหนดการเตรียมความพร้อมก่อนเข้าศึกษาในช่วงปีแรกของการศึกษา มีกลไกในการพัฒนาความรู้พื้นฐาน มีการเตรียมความพร้อมทางการเรียนแก่นิสิต เพื่อให้มีความสามารถในการเรียนรู้ระดับอุดมศึกษาได้อย่างมีความสุข อัตราการลาออกกลางคันน้อย ในระหว่างการศึกษา มีการจัดกิจกรรมการพัฒนาความรู้ความสามารถในรูปแบบต่าง ๆ ทั้งกิจกรรมในห้องเรียนและนอกห้องเรียน มีกิจกรรมเสริมสร้างความเป็นพลเมืองดีที่มีจิตสำนึกสาธารณะ มีการวางระบบการดูแลให้คำปรึกษาจากอาจารย์ที่ปรึกษาวิชาการ มีระบบการป้องกันหรือการบริหารจัดการความเสี่ยงของนิสิต เพื่อให้สามารถสำเร็จการศึกษาได้ตามระยะเวลาที่หลักสูตรกำหนด รวมทั้งการส่งเสริม การเผยแพร่ผลงานวิชาการของนิสิต การสร้างโอกาสการเรียนรู้ที่ส่งเสริมการพัฒนาศักยภาพนิสิตและทักษะการเรียนรู้ในศตวรรษที่ 21 ให้ได้มาตรฐานสากล

กำหนดให้มีระบบกลไกเพื่อให้บัณฑิตมีความพร้อมทางการเรียน มีอัตราการคงอยู่ของบัณฑิตในหลักสูตรสูง อัตราการสำเร็จการศึกษาตามหลักสูตรสูง บัณฑิตมีความพึงพอใจต่อหลักสูตร และมีระบบการจัดการข้อร้องเรียนของบัณฑิต มีการควบคุมการดูแลการให้คำปรึกษาวิชาการและแนะแนวแก่นักสิต

4. อาจารย์

อาจารย์เป็นปัจจัยป้อนที่สำคัญของการผลิตบัณฑิต ผู้เกี่ยวข้องต้องมีการออกแบบระบบประกันการบริหารและพัฒนาอาจารย์ เพื่อให้ได้อาจารย์ที่มีคุณภาพเหมาะสม มีคุณสมบัติสอดคล้องกับสภาพบริบท ปรัชญา วิสัยทัศน์ของสถาบัน และของหลักสูตร และมีการส่งเสริมให้อาจารย์มีความรักในองค์กร และการปฏิบัติงานตามวิชาชีพ ผู้บริหารต้องมีการกำหนดนโยบาย แผนระยะยาว และกิจกรรมการดำเนินงาน ตลอดจนการกำกับดูแล และการพัฒนาคุณภาพอาจารย์ การวางระบบประกันคุณภาพอาจารย์เป็นการดำเนินงานเพื่อให้ได้อาจารย์ที่มีคุณสมบัติทั้งเชิงปริมาณและเชิงคุณภาพที่เป็นไปตามเกณฑ์มาตรฐานหลักสูตรที่กำหนดโดยสำนักงานคณะกรรมการ การอุดมศึกษา และมีพัฒนาการเพิ่มขึ้นด้วยการวางแผนและการลงทุนงบประมาณและทรัพยากรเพื่อให้อัตรากำลังอาจารย์มีจำนวนเหมาะสมกับจำนวนนักศึกษาที่รับเข้าในหลักสูตร มีจำนวนอาจารย์ที่มีความรู้ ความเชี่ยวชาญทางสาขาวิชาของหลักสูตร และมีประสบการณ์ที่เหมาะสมกับการผลิตบัณฑิต อันสะท้อนจากวุฒิการศึกษา ตำแหน่งทางวิชาการ และความก้าวหน้าในการผลิตผลงานทางวิชาการอย่างต่อเนื่อง

การบริหารและพัฒนาอาจารย์ เริ่มต้นตั้งแต่ระบบการรับอาจารย์ใหม่ ต้องกำหนดเกณฑ์คุณสมบัติอาจารย์ที่สอดคล้องกับสภาพบริบท ปรัชญา วิสัยทัศน์ของสถาบัน และของหลักสูตร มีกลไกการคัดเลือกอาจารย์ที่เหมาะสม โปร่งใส นอกจากนี้ต้องมีระบบการบริหารอาจารย์ โดยการกำหนดนโยบาย แผนระยะยาว เพื่อให้ได้อาจารย์ที่มีคุณสมบัติทั้งเชิงปริมาณและเชิงคุณภาพที่เป็นไปตามเกณฑ์มาตรฐานหลักสูตรที่กำหนด โดยสำนักงานคณะกรรมการการอุดมศึกษา และระบบการส่งเสริมและพัฒนาอาจารย์ มีการวางแผนและการลงทุน งบประมาณและทรัพยากรและกิจกรรมการดำเนินงาน ตลอดจนการกำกับดูแล และการพัฒนาคุณภาพอาจารย์

การส่งเสริมและพัฒนาอาจารย์ต้องทำให้อาจารย์ในหลักสูตรมีคุณสมบัติที่เหมาะสมและเพียงพอ โดยทำให้อาจารย์มีความรู้ ความเชี่ยวชาญทางสาขาวิชาที่เปิดให้บริการ และมีประสบการณ์ที่เหมาะสมกับการผลิตบัณฑิต อันสะท้อนจากวุฒิการศึกษา ตำแหน่งทางวิชาการ และความก้าวหน้าในการผลิตผลงานทางวิชาการอย่างต่อเนื่อง

ผลการประกันคุณภาพ ต้องนำไปสู่การมีอัตรากำลังอาจารย์ที่มีจำนวนเหมาะสมกับจำนวนนักศึกษาที่รับเข้าในหลักสูตร อัตราคงอยู่ของอาจารย์สูง และอาจารย์มีความพึงพอใจต่อการบริหารหลักสูตร

5. หลักสูตร การเรียนการสอน การประเมินผู้เรียน

ผู้บริหารต้องรับผิดชอบในการควบคุมกำกับการบริหารจัดการหลักสูตรให้มีประสิทธิภาพและประสิทธิผลอย่างต่อเนื่อง คณะกรรมการบริหารหลักสูตรควรมีบทบาทหน้าที่ในการบริหารจัดการ 3 ด้านที่

สำคัญ คือ (1) สารของรายวิชาในหลักสูตร (2) การวางระบบผู้สอนและกระบวนการ เรียนการสอน (3) การประเมินผู้เรียน ระบบประกันคุณภาพในการดำเนินการหลักสูตร ประกอบด้วย หลักสูตร การเรียนการสอน และการประเมินผู้เรียน เพื่อให้สอดคล้องกับกรอบมาตรฐานคุณวุฒิตามที่สำนักงานคณะกรรมการการอุดมศึกษากำหนด ตัวบ่งชี้ในการประเมินต้องให้ความสำคัญกับการกำหนดรายวิชาที่มีเนื้อหาที่ทันสมัย ก้าวทันความก้าวหน้าทางวิทยาการที่เปลี่ยนแปลงตลอดเวลา รวมทั้งการวางระบบผู้สอนและอาจารย์ที่ปรึกษา ซึ่งต้องเป็นบุคคลที่มีความรู้ ความเชี่ยวชาญ ประสบการณ์ และมีคุณสมบัติเหมาะสมในการพัฒนานักศึกษา ให้เต็มศักยภาพ จัดกิจกรรมการเรียนการสอน ที่เน้นนักศึกษาเป็นสำคัญ และส่งเสริมทักษะการเรียนรู้ในศตวรรษที่ 21

การออกแบบหลักสูตร ควบคุมกำกับกับการจัดทำรายวิชาต่างๆ ให้มีเนื้อหาที่ทันสมัย ก้าวทันความก้าวหน้าทางวิทยาการที่เปลี่ยนแปลงตลอดเวลา มีการบริหารจัดการการเปิดรายวิชาต่างๆ ทั้งวิชาบังคับและวิชาเลือกที่เน้นนักศึกษาเป็นสำคัญ โดยสนองความต้องการของนักศึกษา และตลาดแรงงาน สำหรับหลักสูตรระดับบัณฑิตศึกษาต้องเน้นการพัฒนาทักษะด้านการวิจัยและการเรียนรู้ด้วยตนเอง

หลักสูตรต้องให้ความสำคัญกับการวางระบบผู้สอนในแต่ละรายวิชา โดยคำนึงถึงความรู้ ความสามารถและความเชี่ยวชาญในวิชาที่สอน และเป็นความรู้ที่ทันสมัยของอาจารย์ที่มอบหมายให้สอนในวิชานั้นๆ เพื่อให้ให้นักศึกษาได้รับความรู้ประสบการณ์ และได้รับการพัฒนาความสามารถจากผู้รู้จริง สำหรับหลักสูตรระดับบัณฑิตศึกษา ต้องให้ความสำคัญกับการกำหนดหัวข้อวิทยานิพนธ์ การกำหนดอาจารย์ที่ปรึกษาวิทยานิพนธ์ การค้นคว้าอิสระที่เหมาะสมกับหัวข้อวิทยานิพนธ์ การค้นคว้าอิสระ และลักษณะของนักศึกษา ให้นักศึกษาได้รับโอกาสและการพัฒนาตนเองเต็มตามศักยภาพ อาจารย์ที่ปรึกษาวิทยานิพนธ์ การค้นคว้าอิสระต้องสามารถให้คำปรึกษาวิทยานิพนธ์การค้นคว้าอิสระตั้งแต่กระบวนการพัฒนาหัวข้อจนถึงการทำวิทยานิพนธ์ การค้นคว้าอิสระ การสอบป้องกัน และการเผยแพร่ผลงานวิจัยจนสำเร็จ การศึกษา

กระบวนการเรียนการสอนสำหรับยุคศตวรรษที่ 21 ต้องเน้นการพัฒนานักศึกษาให้มีความรู้ ตาม โครงสร้างหลักสูตรที่กำหนด และได้รับการพัฒนาตามกรอบมาตรฐานคุณวุฒิ คุณธรรมจริยธรรม ทักษะการเรียนรู้ในศตวรรษที่ 21 โดยเฉพาะทักษะการเรียนรู้ด้วยตนเอง ทักษะทางภาษาไทยและภาษาต่างประเทศ ทักษะการทำงาน แบบมีส่วนร่วม ความสามารถในการใช้เทคโนโลยี ความสามารถในการดูแลสุขภาพ ฯลฯ การเรียนการสอนสมัยใหม่ต้องใช้สื่อเทคโนโลยี และทำให้นักศึกษาเรียนรู้ได้ตลอดเวลาและในสถานที่ใดก็ได้ ผู้สอนมีหน้าที่เป็นผู้อำนวยความสะดวกให้เกิดการเรียนรู้ และสนับสนุนการเรียนรู้ สำหรับหลักสูตรระดับบัณฑิตศึกษา เทคนิคการสอน จะเน้นการวิจัยเป็นฐาน การเรียนแบบใช้ปัญหาเป็นฐาน

การประเมินนักศึกษามีจุดมุ่งหมาย 3 ประการ คือ การประเมินผลนักศึกษาเพื่อให้ข้อมูลสารสนเทศที่เป็นประโยชน์ต่อการปรับปรุงการเรียนการสอนของผู้สอน และนำไปสู่การพัฒนาการเรียนรู้นักศึกษา (assessment for learning) การประเมินที่ทำให้นักศึกษาสามารถประเมินตนเองเป็น และมีการนำผลการประเมินไปใช้ในการพัฒนาวิธีการเรียนของตนเองใหม่ จนเกิดการเรียนรู้ (assessment as

learning) และการประเมินผลการเรียนรู้ของนักศึกษาที่แสดงผลลัพธ์การเรียนรู้ที่คาดหวังของหลักสูตร (assessment of learning) การประเมินส่วนใหญ่จะใช้เพื่อจุดมุ่งหมายประการหลัง คือ เน้นการได้ข้อมูลเกี่ยวกับสัมฤทธิ์ผลการเรียนรู้ของนักศึกษา การจัดการเรียนการสอนจึงควรส่งเสริมให้มีการประเมินเพื่อจุดมุ่งหมายสองประการแรกด้วย ทั้งนี้ ความเหมาะสมของระบบประเมินต้องให้ความสำคัญกับการกำหนดเกณฑ์การประเมิน วิธีการประเมิน เครื่องมือประเมินที่มีคุณภาพ และวิธีการให้เกรดที่สะท้อนผลการเรียนรู้ได้อย่างเหมาะสม มีการกำกับให้มีการประเมินตามสภาพจริง (authentic assessment) มีการใช้วิธีการประเมินที่หลากหลาย ให้ผลการประเมินที่สะท้อนความสามารถในการปฏิบัติงานในโลกแห่งความเป็นจริง (real world) และมีวิธีการให้ข้อมูลป้อนกลับ (feedback) ที่ทำให้นักศึกษาสามารถแก้ไขจุดอ่อนหรือเสริมจุดแข็งของตนเองได้ ให้ผลการประเมินที่สะท้อน ระดับความสามารถที่แท้จริงของนักศึกษา สำหรับหลักสูตรระดับบัณฑิตศึกษา ต้องให้ความสำคัญกับการวางระบบประเมินวิทยานิพนธ์ การค้นคว้าอิสระที่มีคุณภาพด้วย

6. สิ่งสนับสนุนการเรียนรู้

ในการดำเนินการบริหารหลักสูตร จะต้องมียุทธศาสตร์ที่สำคัญอีกประการหนึ่งคือ สิ่งสนับสนุน การเรียนรู้ ซึ่งประกอบด้วย ความพร้อมทางกายภาพ ความพร้อมด้านอุปกรณ์ ความพร้อมด้านเทคโนโลยี ความพร้อมด้านการให้บริการ เช่น ห้องเรียน ห้องปฏิบัติการ ห้องทำวิจัย อุปกรณ์การเรียนการสอน ห้องสมุด การบริการเทคโนโลยีสารสนเทศ คอมพิวเตอร์ Wifi และอื่นๆ รวมทั้งการบำรุงรักษาที่ส่งเสริมสนับสนุนให้นักศึกษาสามารถเรียนรู้ได้อย่างมีประสิทธิภาพ ประสิทธิภาพ ตามมาตรฐานผลการเรียนรู้ที่กำหนดตามกรอบมาตรฐานคุณวุฒิระดับอุดมศึกษาแห่งชาติ โดยพิจารณาร่วมกับผลการประเมินความพึงพอใจของนักศึกษาและอาจารย์

ความพร้อมของสิ่งสนับสนุนการเรียนการสอนมีหลายประการ ได้แก่ ความพร้อมทางกายภาพ เช่น ห้องเรียน ห้องปฏิบัติการ ที่พักของนักศึกษา ฯลฯ และความพร้อมของอุปกรณ์ เทคโนโลยี และสิ่งอำนวยความสะดวกหรือทรัพยากรที่เอื้อต่อการเรียนรู้ เช่น อุปกรณ์การเรียนการสอน ห้องสมุด หนังสือ ตำรา สิ่งพิมพ์ วารสาร ฐานข้อมูลเพื่อการสืบค้น แหล่งเรียนรู้ สื่ออิเล็กทรอนิกส์ ฯลฯ สิ่งสนับสนุนเหล่านี้ต้องมีปริมาณเพียงพอและมีคุณภาพพร้อมใช้งาน ทันสมัยโดยพิจารณาการดำเนินการปรับปรุงพัฒนาจากผลการประเมินความพึงพอใจของนิสิตและอาจารย์

7. ตัวบ่งชี้ผลการดำเนินงาน (Key Performance Indicators)

ตัวบ่งชี้ผลการดำเนินงาน	ปีที่ 1 2562	ปีที่ 2 2563	ปีที่ 3 2564	ปีที่ 4 2565	ปีที่ 5 2566
(1) อาจารย์ผู้รับผิดชอบหลักสูตรอย่างน้อยร้อยละ 80 มีส่วนร่วมในการประชุมเพื่อวางแผน ติดตามและทบทวนการดำเนินงานหลักสูตร	✓	✓	✓	✓	✓
(2) มีรายละเอียดของหลักสูตรตามแบบ มคอ.2 ที่สอดคล้องกับมาตรฐานคุณวุฒิระดับปริญญาตรี สาขาครุศาสตร์และสาขาศึกษาศาสตร์ พ.ศ. 2562 (หลักสูตร 4 ปี)	✓	✓	✓	✓	✓
(3) มีรายละเอียดของรายวิชาและรายละเอียดของประสบการณ์ภาคสนาม (ถ้ามี) ตามแบบ มคอ.3 และ มคอ.4 อย่างน้อยก่อนการเปิดสอนในแต่ละภาคการศึกษาให้ครบทุกรายวิชา	✓	✓	✓	✓	✓
(4) จัดทำรายงานผลการดำเนินการของรายวิชาและรายงานผลการดำเนินการของประสบการณ์ภาคสนาม (ถ้ามี) ตามแบบ มคอ.5 และ มคอ.6 ภายใน 30 วัน หลังสิ้นสุดภาคการศึกษาที่เปิดสอนให้ครบทุกรายวิชา	✓	✓	✓	✓	✓
(5) จัดทำรายงานผลการดำเนินการของหลักสูตรตามแบบ มคอ.7 ภายใน 60 วัน หลังสิ้นสุดปีการศึกษา	✓	✓	✓	✓	✓
(6) มีการทวนสอบผลสัมฤทธิ์ของนิสิตตามมาตรฐานการเรียนรู้ที่กำหนดใน มคอ.3 และ มคอ.4 (ถ้ามี) อย่างน้อยร้อยละ 25 ของรายวิชาที่เปิดสอนในแต่ละปีการศึกษา	✓	✓	✓	✓	✓
(7) มีการพัฒนา/ปรับปรุงการจัดการเรียนการสอน กลยุทธ์การสอน หรือการประเมินผลการเรียนรู้ จากผลการประเมินการดำเนินการที่รายงานใน มคอ.7 ปีที่แล้ว	-	✓	✓	✓	✓
(8) อาจารย์ใหม่ (ถ้ามี) ทุกคนได้รับการปฐมนิเทศหรือคำแนะนำด้านการจัดการเรียนการสอน	✓	✓	✓	✓	✓
(9) อาจารย์ประจำหลักสูตรทุกคนได้รับการพัฒนาทางวิชาการ และ/หรือวิชาชีพอย่างน้อยปีละ 1 ครั้ง	✓	✓	✓	✓	✓
(10) บุคลากรสนับสนุนการเรียนการสอน (ถ้ามี) ได้รับการพัฒนาวิชาการ และ/หรือวิชาชีพ ไม่น้อยกว่าร้อยละ 50 ต่อปี	✓	✓	✓	✓	✓
(11) ระดับความพึงพอใจของนิสิตปีสุดท้าย/บัณฑิตใหม่ที่มีต่อคุณภาพหลักสูตร เฉลี่ยไม่น้อยกว่า 3.5 จากคะแนนเต็ม 5.0	-	-	-	✓	✓
(12) ระดับความพึงพอใจของผู้ใช้บัณฑิตที่มีต่อบัณฑิตใหม่เฉลี่ยไม่น้อยกว่า 3.5 จากคะแนนเต็ม 5.0	-	-	-	-	✓
(13) นิสิตที่สำเร็จการศึกษาต้องผ่านเกณฑ์การประเมินผลความรู้ความสามารถด้านทักษะภาษาอังกฤษสำหรับนิสิต ร้อยละ 50% ที่สำเร็จในแต่ละปีการศึกษา	-	-	-	✓	✓

หมวดที่ 8

การประเมินและปรับปรุงการดำเนินการของหลักสูตร

1. การประเมินประสิทธิผลของการสอน

1.1 การประเมินกลยุทธ์การสอน

- 1.1.1 ประเมินคุณภาพการเรียนการสอนรายวิชา โดยนิสิตที่ลงทะเบียนเรียน
- 1.1.2 ประเมินประสิทธิภาพการสอนจากผลการเรียนของนิสิต
- 1.1.3 ประเมินจากการสังเกตพฤติกรรมการเข้าร่วมกิจกรรมการเรียนการสอนของนิสิต ทั้งในและนอกชั้นเรียน
- 1.1.4 ประเมินจากผลงานของนิสิตที่ได้รับมอบหมายในแต่ละรายวิชา
- 1.1.5 ประเมินวิธีการจัดการเรียนรู้ โดยคณาจารย์ผู้สอนในระดับรายวิชาและสาขาวิชา

1.2 การประเมินทักษะของอาจารย์ในการใช้แผนกลยุทธ์การสอน

- 1.2.1 ประเมินอาจารย์ผู้สอนในแต่ละรายวิชาโดยนิสิตตามแบบประเมินคุณภาพการเรียนการสอน
- 1.2.2 รายงานผลการประเมินทักษะอาจารย์ให้แก่อาจารย์ผู้สอนและผู้รับผิดชอบหลักสูตร เพื่อใช้ในการปรับปรุงกลยุทธ์การสอนของอาจารย์ต่อไป
- 1.2.3 คณะรวบรวมผลการประเมินทักษะของอาจารย์ในการจัดกิจกรรมเพื่อพัฒนา/ปรับปรุงทักษะกลยุทธ์การสอน

2. การประเมินหลักสูตรในภาพรวม

- 2.1 กำหนดให้มีคณะกรรมการประเมินหลักสูตร ซึ่งประกอบไปด้วยคณะกรรมการภายในและภายนอกสถาบัน
- 2.2 ประเมินหลักสูตรในแต่ละปีการศึกษา ซึ่งประกอบไปด้วย การประเมินการจัดการเรียนการสอน การฝึกประสบการณ์วิชาชีพ การประเมินผลสัมฤทธิ์ของนิสิต และการประมวลความรู้ของนิสิตก่อนจบ การประเมินผลผลิต (Output) และประเมินผลที่ได้ (Outcome)
- 2.3 ประเมินความพึงพอใจของผู้ใช้บัณฑิต
- 2.4 จัดทำกรวิจัยเชิงประเมินหลักสูตร เพื่อนำผลไปใช้ในการพัฒนาและปรับปรุงหลักสูตร

3. การประเมินผลการดำเนินงานตามรายละเอียดหลักสูตร

คณะกรรมการประกันคุณภาพภายใน ดำเนินการประเมินผลการดำเนินงานตามตัวบ่งชี้ (Key Performance Indicators) ในหมวดที่ 7 ข้อ 7

4. การทบทวนผลการประเมินและวางแผนปรับปรุงหลักสูตรและแผนกลยุทธ์การสอน

4.1 จัดทำรายงานการประเมินหลักสูตรเพื่อเสนอต่อคณะกรรมการในระดับต่างๆ คณาจารย์และผู้เกี่ยวข้อง

4.2 จัดประชุม สัมมนา การวางแผนปรับปรุงหลักสูตร และกลยุทธ์การสอน โดยใช้ผลการประเมินเป็นฐานในการปรับปรุง

4.3 เชิญผู้มีส่วนได้เสีย (Stakeholders) มีส่วนร่วมในการให้ข้อเสนอแนะเพื่อการปรับปรุงหลักสูตรและกลยุทธ์การสอน

ภาคผนวก

ภาคผนวก ก ข้อบังคับมหาวิทยาลัยศรีนครินทรวิโรฒ ว่าด้วยการศึกษาระดับปริญญาตรี พ.ศ. 2559

ภาคผนวก ข สำเนาคำสั่งแต่งตั้งคณะกรรมการร่าง/ปรับปรุง หลักสูตร

ภาคผนวก ค รายงานผลการวิพากษ์หลักสูตร

ภาคผนวก ง รายงานการประเมินหลักสูตร (กรณีหลักสูตรปรับปรุง)

ภาคผนวก จ ประวัติและผลงานของอาจารย์

ภาคผนวก ฉ ตารางเปรียบเทียบการปรับปรุงหลักสูตร

ภาคผนวก ก ข้อบังคับมหาวิทยาลัยศรีนครินทรวิโรฒ ว่าด้วยการศึกษาระดับปริญญาตรี
พ.ศ. 2559



ข้อบังคับมหาวิทยาลัยศรีนครินทรวิโรฒ
ว่าด้วยการศึกษาระดับปริญญาตรี
พ.ศ. ๒๕๕๙

โดยที่เป็นการสมควรปรับปรุงการจัดการศึกษาระดับปริญญาตรีของมหาวิทยาลัยให้สอดคล้องและเหมาะสมตามพระราชบัญญัติมหาวิทยาลัยศรีนครินทรวิโรฒพ.ศ.๒๕๕๙

อาศัยอำนาจตามความในมาตรา ๒๓ (๒) มาตรา ๔๕ มาตรา ๔๗ และมาตรา ๖๖ แห่งพระราชบัญญัติมหาวิทยาลัยศรีนครินทรวิโรฒ พ.ศ.๒๕๕๙ ประกาศกระทรวงศึกษาธิการ เรื่อง เกณฑ์มาตรฐานหลักสูตรระดับปริญญาตรี พ.ศ. ๒๕๕๘ และประกาศกระทรวงศึกษาธิการ เรื่อง แนวทางการบริหารเกณฑ์มาตรฐานหลักสูตรระดับอุดมศึกษา พ.ศ. ๒๕๕๘ ประกอบมติสภามหาวิทยาลัย ในการประชุมครั้งที่ ๑๓/๒๕๕๙ เมื่อวันที่ ๒๖ ตุลาคม ๒๕๕๙ สภามหาวิทยาลัยจึงออกข้อบังคับไว้ ดังต่อไปนี้

ข้อ ๑ ข้อบังคับนี้เรียกว่า “ข้อบังคับมหาวิทยาลัยศรีนครินทรวิโรฒว่าด้วยการศึกษาระดับปริญญาตรี พ.ศ. ๒๕๕๙”

ข้อ ๒ ข้อบังคับนี้ให้ใช้บังคับตั้งแต่เริ่มปีการศึกษา ๒๕๖๐ เป็นต้นไป

ข้อ ๓ ให้ยกเลิกข้อบังคับมหาวิทยาลัยศรีนครินทรวิโรฒว่าด้วยการศึกษาระดับปริญญาตรี พ.ศ. ๒๕๔๘

บรรดาระเบียบ ข้อบังคับ คำสั่ง ประกาศ หรือมติอื่นใดในส่วนที่มีกำหนดไว้แล้ว ซึ่งขัดหรือแย้งกับข้อบังคับนี้ ให้ใช้ข้อบังคับนี้แทน

ข้อ ๔ ในข้อบังคับนี้

“การจัดการศึกษา” หมายความว่า การจัดการเรียนการสอนระดับปริญญาตรีของมหาวิทยาลัยตามมาตรฐานหลักสูตรระดับอุดมศึกษาของชาติ และวัตถุประสงค์ของมหาวิทยาลัยตามพระราชบัญญัติมหาวิทยาลัยศรีนครินทรวิโรฒ พ.ศ. ๒๕๕๙ โดยมุ่งเน้นให้ผู้เข้ารับการศึกษาดำเนินการเรียนรู้ทางวิชาการและวิชาชีพ ทั้งภาคทฤษฎีและภาคปฏิบัติอย่างหลากหลายเมื่อจบการศึกษาเป็นบัณฑิตที่มีคุณภาพสามารถสนองต่อสังคมและประเทศชาติได้อย่างผู้มีความรู้และมีคุณธรรม

“มหาวิทยาลัย” หมายความว่า มหาวิทยาลัยศรีนครินทรวิโรฒ

“สภามหาวิทยาลัย” หมายความว่า สภามหาวิทยาลัยศรีนครินทรวิโรฒ

“สภาวิชาการ” หมายความว่า สภาวิชาการมหาวิทยาลัยศรีนครินทรวิโรฒ

“อธิการบดี” หมายความว่า อธิการบดีมหาวิทยาลัยศรีนครินทรวิโรฒ

“คณะ” หมายความว่า ส่วนงานตามพระราชบัญญัติมหาวิทยาลัยศรีนครินทรวิโรฒ พ.ศ. ๒๕๕๙

ที่มีการจัดการเรียนการสอน

“คณบดี” หมายความว่า หัวหน้าส่วนงานที่มีการจัดการเรียนการสอน

“คณะกรรมการบริหารหลักสูตร” หมายความว่า คณะกรรมการบริหารหลักสูตรที่มหาวิทยาลัยแต่งตั้ง

177

“คณาจารย์พิเศษ” หมายความว่า ผู้สอนที่ไม่ใช่คณาจารย์ประจำ

“คณาจารย์ผู้รับผิดชอบหลักสูตร” หมายความว่า คณาจารย์ประจำหลักสูตรที่มีภาระหน้าที่ในการบริหารและพัฒนาหลักสูตรและการเรียนการสอน ตั้งแต่การวางแผน การควบคุมคุณภาพ การติดตามประเมินผล และการพัฒนาหลักสูตร คณาจารย์ผู้รับผิดชอบหลักสูตรต้องอยู่ประจำหลักสูตรนั้นตลอดระยะเวลาที่จัดการศึกษา โดยจะเป็นคณาจารย์ผู้รับผิดชอบหลักสูตรเกินกว่า ๑ หลักสูตรในเวลาเดียวกันไม่ได้ ยกเว้น พหุวิทยาการหรือสหวิทยาการ ให้เป็นคณาจารย์ผู้รับผิดชอบหลักสูตรได้อีกหนึ่งหลักสูตรและคณาจารย์ผู้รับผิดชอบหลักสูตรสามารถซ้ำได้ไม่เกิน ๒ คน

“คณาจารย์ประจำ” หมายความว่า บุคคลที่ดำรงตำแหน่งอาจารย์ ผู้ช่วยศาสตราจารย์ รองศาสตราจารย์ และศาสตราจารย์ ในสถาบันอุดมศึกษาที่เปิดสอนหลักสูตรนั้น ที่มีหน้าที่รับผิดชอบตามพันธกิจของการอุดมศึกษา และปฏิบัติหน้าที่เต็มเวลา สำหรับคณาจารย์ประจำที่สถาบันอุดมศึกษาวิชาใหม่ตั้งแต่เกณฑ์มาตรฐานนี้เริ่มบังคับใช้ต้องมีคะแนนทดสอบความสามารถภาษาอังกฤษได้ตามเกณฑ์ที่กำหนดไว้ในประกาศคณะกรรมการการอุดมศึกษา เรื่อง มาตรฐานความสามารถภาษาอังกฤษของคณาจารย์ประจำ

“คณาจารย์ประจำหลักสูตร” หมายความว่า อาจารย์ประจำที่มีคุณวุฒิตรงหรือสัมพันธ์กับสาขาวิชาของหลักสูตรที่เปิดสอน ซึ่งมีหน้าที่สอนและค้นคว้าวิจัยในสาขาวิชาดังกล่าว ทั้งนี้ สามารถเป็นคณาจารย์ประจำหลักสูตรหลายหลักสูตรได้ในเวลาเดียวกัน แต่ต้องเป็นหลักสูตรที่อาจารย์ผู้นั้นมีคุณวุฒิตรงหรือสัมพันธ์กับสาขาวิชาของหลักสูตร

“ภาควิชา หรือ สาขาวิชา” หมายความว่า ภาควิชา หรือ สาขาวิชา ของมหาวิทยาลัยศรีนครินทรวิโรฒ

“นิสิต” หมายความว่า นิสิตของมหาวิทยาลัยศรีนครินทรวิโรฒ

ข้อ ๕ เพื่อให้การดำเนินการเป็นไปด้วยความเรียบร้อย อาจกำหนดวิธีปฏิบัติในรายละเอียดเพิ่มเติมได้โดยที่ไม่ขัดหรือแย้งกับข้อบังคับนี้ ส่วนการดำเนินการใดๆ ที่มีได้กำหนดไว้ในข้อบังคับนี้ และมีข้อบังคับหรือระเบียบอื่นกำหนดไว้ หรือไม่ปฏิบัติตามข้อบังคับนี้ ให้เสนอสภาวิชาการและสภามหาวิทยาลัยเป็นกรณีไป

ข้อ ๖ การตีความหรือวินิจฉัยปัญหาตามข้อบังคับนี้ให้สภามหาวิทยาลัยเป็นผู้ตีความหรือวินิจฉัยเมื่อสภามหาวิทยาลัยมีมติเป็นประการใดให้ถือปฏิบัติไปตมนั้นและให้ถือเป็นที่สุด

ข้อ ๗ ให้อธิการบดีรักษาการตามข้อบังคับนี้

หมวด ๑

ระบบการจัดการศึกษา

ข้อ ๘ หลักสูตรปริญญาตรีแบ่งเป็น ๒ กลุ่ม ดังนี้

(๑) หลักสูตรปริญญาตรีทางวิชาการ แบ่งเป็น ๒ แบบ ได้แก่

(๑.๑) หลักสูตรปริญญาตรีทางวิชาการ ที่มุ่งผลิตบัณฑิตให้มีความรอบรู้ทั้งภาคทฤษฎีและภาคปฏิบัติ เน้นความรู้และทักษะด้านวิชาการ สามารถนำความรู้ไปประยุกต์ใช้ในสถานการณ์จริงได้อย่างสร้างสรรค์

(๑.๒) หลักสูตรปริญญาตรีแบบก้าวหน้าทางวิชาการ ซึ่งเป็นหลักสูตรปริญญาตรีสำหรับผู้เรียนที่มีความสามารถพิเศษ มุ่งเน้นผลิตบัณฑิตที่มีความรู้ ความสามารถระดับสูง โดยใช้หลักสูตรปกติที่เปิดสอนอยู่แล้วให้รองรับศักยภาพของผู้เรียน โดยกำหนดให้ผู้เรียนได้ศึกษาบางรายวิชาในระดับบัณฑิตศึกษาที่เปิดสอนอยู่แล้ว และสนับสนุนให้ผู้เรียนได้ทำวิจัยที่สัมพันธ์กับสาขาวิชาหรือวิธีการอื่นที่มหาวิทยาลัยกำหนด

1/77

(๒) หลักสูตรปริญญาตรีทางวิชาชีพหรือปฏิบัติการ แบ่งเป็น ๒ แบบ ได้แก่

(๒.๑) หลักสูตรปริญญาตรีทางวิชาชีพหรือปฏิบัติการ ที่มุ่งผลิตบัณฑิตที่มีความรอบรู้ ทั้งภาคทฤษฎีและภาคปฏิบัติ เน้นความรู้ สมรรถนะและทักษะด้านวิชาชีพตามข้อกำหนดของมาตรฐานวิชาชีพ หรือ มีสมรรถนะและทักษะด้านการปฏิบัติเชิงเทคนิคในศาสตร์สาขาวิชานั้น ๆ โดยผ่านการฝึกงานในสถานประกอบการ หลักสูตรแบบนี้เท่านั้นที่จัดหลักสูตรปริญญาตรี (ต่อเนื่อง) ได้ เพราะมุ่งผลิตบัณฑิตที่มีทักษะการปฏิบัติการอยู่แล้วให้ความรู้ด้านวิชาการมากยิ่งขึ้น รวมทั้งได้รับการฝึกปฏิบัติขั้นสูงเพิ่มเติม

หลักสูตรปริญญาตรี (ต่อเนื่อง) ถือเป็นส่วนหนึ่งของหลักสูตรปริญญาตรีและจะต้อง สะท้อนปรัชญาและเนื้อหาสาระของหลักสูตรปริญญาตรีนั้น ๆ โดยครบถ้วน และให้ระบุคำว่า “ต่อเนื่อง” ในวงเล็บต่อท้ายชื่อหลักสูตร

(๒.๒) หลักสูตรปริญญาตรีแบบก้าวหน้าทางวิชาชีพหรือปฏิบัติการ ซึ่งเป็นหลักสูตรสำหรับผู้เรียนที่มีความสามารถพิเศษ มุ่งเน้นผลิตบัณฑิตที่มีความรู้ สมรรถนะทางวิชาชีพหรือปฏิบัติการขั้นสูงโดยใช้หลักสูตรปกติที่เปิดสอนอยู่แล้ว ให้รองรับศักยภาพของผู้เรียน โดยกำหนดให้ผู้เรียนได้ศึกษาบางรายวิชาในระดับบัณฑิตศึกษาที่เปิดสอนอยู่แล้ว และทำวิจัยที่กลุ่มลึกลับหรือได้รับการฝึกปฏิบัติขั้นสูงในหน่วยงานองค์กรหรือสถานประกอบการหรือวิธีการอื่นที่มหาวิทยาลัยกำหนด

สหกิจศึกษาเป็นระบบการศึกษาที่จัดให้มีการเรียนการสอนในสถานศึกษาสลับกับการไปหาประสบการณ์ตรงจากการปฏิบัติงานจริงในสถานประกอบการ สามารถจัดได้ทั้งหลักสูตรทางวิชาการ แบบก้าวหน้าทางวิชาการ และหลักสูตรทางวิชาชีพหรือปฏิบัติการ แบบก้าวหน้าทางวิชาชีพหรือปฏิบัติการ

ข้อ ๙ ระบบการจัดการศึกษาใช้ระบบทวิภาค คือ ปีการศึกษาหนึ่งแบ่งออกเป็น ๒ ภาคการศึกษาปกติ หนึ่งภาคการศึกษาปกติมีระยะเวลาการศึกษาไม่น้อยกว่า ๑๕ สัปดาห์ โดยอาจจัดภาคฤดูร้อนเป็นกรณีพิเศษได้ โดยมีระยะเวลาไม่น้อยกว่า ๘ สัปดาห์

การจัดการศึกษาเฉพาะภาคฤดูร้อน เป็นการจัดการศึกษาปีละ ๑ ภาคการศึกษาจำนวนชั่วโมงการเรียนในแต่ละรายวิชาตามการจัดการศึกษาข้างต้น ให้มีจำนวนชั่วโมงการเรียนตามที่กำหนดไว้ตามข้อ ๑๑

ในการจัดการศึกษาอาจเป็นระบบชุดวิชา (Modular System) ซึ่งเป็นการจัดการเรียนการสอนเป็นช่วงเวลาช่วงละหนึ่งรายวิชาหรือหลายรายวิชาก็ได้

ข้อ ๑๐ การจัดการศึกษาระดับปริญญาตรี ใช้ระบบหน่วยกิต โดย ๑ หน่วยกิต ต้องจัดการเรียนการสอนไม่น้อยกว่า ๑๕ ชั่วโมง การจัดการศึกษาแบ่งเป็น ๒ ประเภท ดังนี้

(๑) การศึกษาแบบเต็มเวลา (Full Time) นิสิตจะ ต้องลงทะเบียนรายวิชาในแต่ละภาคการศึกษาไม่เกิน ๒๒ หน่วยกิต

(๒) การศึกษาแบบไม่เต็มเวลา (Part Time) นิสิตจะต้องลงทะเบียนรายวิชา ไม่เกิน ๙ หน่วยกิต

ข้อ ๑๑ หน่วยกิต หมายถึงการกำหนดแสดงปริมาณการศึกษาที่นิสิตได้รับ แต่ละรายวิชาจะมีหน่วยกิตกำหนดไว้ ดังนี้

(๑) รายวิชาภาคทฤษฎี ที่ใช้เวลาบรรยายหรืออภิปรายปัญหา ๑ ชั่วโมงต่อสัปดาห์ หรือไม่น้อยกว่า ๑๕ ชั่วโมงต่อภาคการศึกษาปกติ ให้มีค่าเท่ากับ ๑ หน่วยกิตระบบทวิภาค

(๒) รายวิชาภาคปฏิบัติที่ใช้เวลาฝึกหรือทดลอง ๒ ถึง ๓ ชั่วโมงต่อสัปดาห์ หรือไม่น้อยกว่า ๓๐ ชั่วโมงต่อภาคการศึกษาปกติ ให้มีค่าเท่ากับ ๑ หน่วยกิตระบบทวิภาค

(๓) การฝึกงานหรือการฝึกภาคสนาม ที่ใช้เวลาฝึก ๓ ถึง ๔ ชั่วโมงต่อสัปดาห์ หรือไม่น้อยกว่า ๔๕ ถึง ๑๓๕ ชั่วโมงต่อภาคการศึกษาปกติ ให้มีค่าเท่ากับ ๑ หน่วยกิตระบบทวิภาค

177

๔

(๔) การปฏิบัติการในสถานศึกษาหรือปฏิบัติตามคลินิก ที่ใช้เวลาปฏิบัติงาน ๓ ถึง ๑๒ ชั่วโมงต่อสัปดาห์ หรือ ๔๕ ถึง ๑๘๐ ชั่วโมงต่อภาคการศึกษาปกติให้มีค่าเท่ากับ ๑ หน่วยกิตระบบทวิภาค

(๕) การศึกษาค้นคว้าด้วยตนเอง (Self Study) ที่ใช้เวลาศึกษาค้นคว้าด้วยตนเองจากสื่อการเรียนตามที่คณาจารย์ผู้สอนได้เตรียมการไว้ให้นิสิตได้ใช้ศึกษา ๑ ถึง ๒ ชั่วโมงต่อสัปดาห์ หรือ ๑๕ ถึง ๓๐ ชั่วโมงต่อภาคการศึกษาปกติให้มีค่าเท่ากับ ๑ หน่วยกิตตามระบบทวิภาค

หมวด ๒ หลักสูตรการศึกษา

ข้อ ๑๒ จำนวนหน่วยกิตและระยะเวลาการศึกษา ตามหลักสูตรระดับปริญญาตรี มีดังนี้

(๑) หลักสูตรปริญญาตรี (๔ ปี) มีจำนวนหน่วยกิตรวมไม่น้อยกว่า ๑๒๐ หน่วยกิต ใช้เวลาศึกษาไม่เกิน ๘ ปีการศึกษาสำหรับการลงทะเบียนเรียนเต็มเวลา และไม่เกิน ๑๒ ปีการศึกษาสำหรับการลงทะเบียนเรียนไม่เต็มเวลา

(๒) หลักสูตรปริญญาตรี (๕ ปี) มีจำนวนหน่วยกิตรวมไม่น้อยกว่า ๑๕๐ หน่วยกิต ใช้เวลาศึกษาไม่เกิน ๑๐ ปีการศึกษาสำหรับการลงทะเบียนเรียนเต็มเวลา และไม่เกิน ๑๕ ปีการศึกษาสำหรับการลงทะเบียนเรียนไม่เต็มเวลา

(๓) หลักสูตรปริญญาตรี (ไม่น้อยกว่า ๖ ปี) มีจำนวนหน่วยกิตรวมไม่น้อยกว่า ๑๘๐ หน่วยกิต ใช้เวลาศึกษาไม่เกิน ๑๒ ปีการศึกษา สำหรับการลงทะเบียนเรียนเต็มเวลา และไม่เกิน ๑๘ ปีการศึกษาสำหรับการลงทะเบียนเรียนไม่เต็มเวลา

(๔) หลักสูตรปริญญาตรี (ต่อเนื่อง) มีจำนวนหน่วยกิตรวมไม่น้อยกว่า ๗๒ หน่วยกิต ใช้เวลาศึกษาไม่เกิน ๔ ปีการศึกษาสำหรับการลงทะเบียนเรียนเต็มเวลา และไม่เกิน ๖ ปีการศึกษาสำหรับการลงทะเบียนเรียนไม่เต็มเวลา

(๕) หลักสูตรปริญญาตรี (เทียบโอนความรู้และประสบการณ์) มีจำนวนหน่วยกิตรวมไม่น้อยกว่า ๑๒๐ หน่วยกิต ใช้เวลาศึกษาไม่เกิน ๘ ปีการศึกษาสำหรับการลงทะเบียนเรียนเต็มเวลา และไม่เกิน ๑๒ ปีการศึกษาสำหรับการลงทะเบียนเรียนไม่เต็มเวลา

หลักสูตรปริญญาตรี (เทียบโอนความรู้และประสบการณ์) สามารถเทียบหน่วยกิตตามประสบการณ์ หรือตามความรู้ของผู้เรียนได้ โดยเป็นไปตามหลักเกณฑ์การเทียบที่มหาวิทยาลัยกำหนด

ข้อ ๑๓ การนับเวลาการศึกษา ให้นับจากวันที่เปิดภาคการศึกษาแรกที่รับเข้าศึกษาในหลักสูตรนั้น

ข้อ ๑๔ โครงสร้างหลักสูตร ประกอบด้วยหมวดวิชาศึกษาทั่วไป หมวดวิชาเฉพาะ หมวดวิชาเลือกเสรี โดยมีสัดส่วนจำนวนหน่วยกิตของแต่ละหมวดวิชา ดังนี้

(๑) หมวดวิชาศึกษาทั่วไป ให้มีจำนวนหน่วยกิตรวมไม่น้อยกว่า ๓๐ หน่วยกิต

การจัดวิชาศึกษาทั่วไปสำหรับหลักสูตรปริญญาตรี (ต่อเนื่อง) อาจได้รับการยกเว้นรายวิชาที่ได้ศึกษามาแล้วในระดับประกาศนียบัตรวิชาชีพชั้นสูงหรือระดับอนุปริญญา ทั้งนี้ จำนวนหน่วยกิตของรายวิชาที่ได้รับการยกเว้นดังกล่าว เมื่อนับรวมกับรายวิชาที่จะศึกษาเพิ่มเติมในหลักสูตรปริญญาตรี (ต่อเนื่อง) ต้องไม่น้อยกว่า ๓๐ หน่วยกิต

(๒) หมวดวิชาเฉพาะ หมายถึง วิชาแกน วิชาเฉพาะด้าน วิชาพื้นฐานวิชาชีพ และวิชาชีพ ให้มีจำนวนหน่วยกิตรวม ดังนี้

(๒.๑) หลักสูตรปริญญาตรี (๔ ปี) ทางวิชาการ ให้มีจำนวนหน่วยกิตหมวดวิชาเฉพาะรวมไม่น้อยกว่า ๗๒ หน่วยกิต

๕

(๒.๒) หลักสูตรปริญญาตรี (๔ ปี) ทางวิชาชีพหรือปฏิบัติการ ให้มีจำนวนหน่วยกิตหมวดวิชาเฉพาะรวมไม่น้อยกว่า ๗๒ หน่วยกิต โดยต้องเรียนวิชาทางปฏิบัติการตามที่มาตรฐานวิชาชีพกำหนด หากไม่มีมาตรฐานวิชาชีพกำหนดต้องเรียนวิชาทางปฏิบัติการไม่น้อยกว่า ๓๖ หน่วยกิต และทางทฤษฎีไม่น้อยกว่า ๒๔ หน่วยกิต

หลักสูตรปริญญาตรี (ต่อเนื่อง) ให้มีจำนวนหน่วยกิตหมวดวิชาเฉพาะรวมไม่น้อยกว่า ๔๒ หน่วยกิต ในจำนวนนั้นต้องเป็นวิชาทางทฤษฎีไม่น้อยกว่า ๑๘ หน่วยกิต

(๒.๓) หลักสูตรปริญญาตรี (๕ ปี) ให้มีจำนวนหน่วยกิตหมวดวิชาเฉพาะรวมไม่น้อยกว่า ๙๐ หน่วยกิต

(๒.๔) หลักสูตรปริญญาตรี (ไม่น้อยกว่า ๖ ปี) ให้มีจำนวนหน่วยกิตหมวดวิชาเฉพาะรวมไม่น้อยกว่า ๑๐๘ หน่วยกิต

หมวดวิชาเฉพาะอาจจัดในลักษณะวิชาเอกเดี่ยว วิชาเอกคู่ หรือวิชาเอกและวิชาโทก็ได้ โดยวิชาเอกต้องมีจำนวนหน่วยกิตไม่น้อยกว่า ๓๐ หน่วยกิต และวิชาโทต้องมีจำนวนหน่วยกิตไม่น้อยกว่า ๑๕ หน่วยกิต ในกรณีที่จัดหลักสูตรแบบวิชาเอกคู่ต้องเพิ่มจำนวนหน่วยกิตของวิชาเอกอีกไม่น้อยกว่า ๓๐ หน่วยกิต และให้มีจำนวนหน่วยกิตรวมไม่น้อยกว่า ๑๕๐ หน่วยกิต

สำหรับหลักสูตรปริญญาตรีแบบก้าวหน้า ผู้เรียนต้องเรียนวิชาระดับบัณฑิตศึกษาในหมวดวิชาเฉพาะไม่น้อยกว่า ๑๒ หน่วยกิต

(๒.๕) หลักสูตรปริญญาตรี (เทียบโอนความรู้และประสบการณ์) ให้มีจำนวนหน่วยกิตรวมไม่น้อยกว่า ๗๒ หน่วยกิต

(๓) หมวดวิชาเลือกเสรี หมายถึง หมายถึงรายวิชาใดๆ ที่เปิดโอกาสให้นักศึกษาเลือกเรียนในหลักสูตรระดับปริญญาตรี ตามที่มหาวิทยาลัยกำหนดโดยให้มีจำนวนหน่วยกิตรวมไม่น้อยกว่า ๖ หน่วยกิต

หมวด ๓

การรับเข้าเป็นนิสิต

ข้อ ๑๕ คุณสมบัติของผู้เข้าศึกษา

(๑) หลักสูตรปริญญาตรี (๔ ปี ๕ ปี และไม่น้อยกว่า ๖ ปี) จะต้องเป็นผู้สำเร็จการศึกษาระดับมัธยมศึกษาตอนปลาย หรือเทียบเท่า

(๒) หลักสูตรปริญญาตรี (ต่อเนื่อง) จะต้องเป็นผู้สำเร็จการศึกษาระดับประกาศนียบัตรวิชาชีพชั้นสูงหรือเทียบเท่า หรือระดับอนุปริญญา (๓ ปี) หรือเทียบเท่า ในสาขาวิชาที่ตรงกับสาขาวิชาที่จะเข้าศึกษา

(๓) หลักสูตรปริญญาตรีแบบก้าวหน้าทั้งทางวิชาการ และทางวิชาชีพหรือปฏิบัติการต้องเป็นผู้สำเร็จการศึกษาระดับมัธยมศึกษาตอนปลายหรือเทียบเท่า โดยมีคะแนนเฉลี่ยสะสมไม่น้อยกว่า ๓.๕๐ จากระบบ ๔ ระดับคะแนนหรือเทียบเท่า และมีผลการเรียนในหลักสูตรปริญญาตรีแบบก้าวหน้าไม่น้อยกว่า ๓.๕๐ ทุกภาคการศึกษา อนึ่ง ในระหว่างการศึกษาในหลักสูตรแบบก้าวหน้า หากภาคการศึกษาใด ภาคการศึกษาหนึ่ง มีผลการเรียนต่ำกว่า ๓.๕๐ จากระบบ ๔ ระดับคะแนนหรือเทียบเท่า จะถือว่าผู้เรียนขาดคุณสมบัติในการศึกษาหลักสูตรแบบก้าวหน้า

(๔) คุณสมบัติอื่น ๆ ตามประกาศของมหาวิทยาลัย

11777

๖

ข้อ ๑๖ การรับเข้าเป็นนิสิต ใช้วิธีดังต่อไปนี้

- (๑) สอบคัดเลือก
- (๒) คัดเลือก
- (๓) รับโอนนิสิต จากสถาบันอุดมศึกษาอื่น
- (๔) รับเข้าตามข้อตกลงของมหาวิทยาลัยหรือโครงการพิเศษของมหาวิทยาลัย

ข้อ ๑๗ การขึ้นทะเบียนเป็นนิสิตผู้ผ่านการรับเข้าเป็นนิสิตต้องมารายงานตัวพร้อมหลักฐานที่มหาวิทยาลัยกำหนด โดยชำระเงินค่าธรรมเนียมต่างๆตามวัน เวลาและสถานที่ที่มหาวิทยาลัยกำหนด

ข้อ ๑๘ ผู้ที่ผ่านการรับเข้าเป็นนิสิตที่ไม่อาจมารายงานตัวเป็นนิสิตตามวัน เวลา และสถานที่ที่มหาวิทยาลัยกำหนดเป็นอันหมดสิทธิ์ที่จะเข้าเป็นนิสิตเว้นแต่จะได้แจ้งเหตุขัดข้องให้มหาวิทยาลัยทราบเป็นลายลักษณ์อักษรภายในวันที่มหาวิทยาลัยกำหนดและเมื่อได้รับอนุมัติต้องมารายงานตัวตามที่มหาวิทยาลัยกำหนด

หมวด ๔

การลงทะเบียน

ข้อ ๑๙ การลงทะเบียนเรียนรายวิชา

(๑) กำหนดวันและวิธีการลงทะเบียนเรียนและขอเพิ่ม-ลดรายวิชาในแต่ละภาคการศึกษาให้เป็นไปตามประกาศของมหาวิทยาลัย

(๒) ผู้ที่ขึ้นทะเบียนเป็นนิสิตใหม่ในภาคการศึกษาใด ต้องลงทะเบียนเรียนในภาคการศึกษานั้น

(๓) นิสิตต้องลงทะเบียนเรียนรายวิชาและชำระค่าธรรมเนียมต่างๆ ของมหาวิทยาลัย ภายใน ๒ สัปดาห์ นับจากวันเปิดภาคการศึกษา

(๔) การลงทะเบียนเรียนจะสมบูรณ์ต่อเมื่อนิสิตได้ปฏิบัติตามข้อ ๑๗.๓ หากนิสิตลงทะเบียนรายวิชาแล้ว แต่ไม่ได้ชำระค่าธรรมเนียมต่างๆ ของมหาวิทยาลัยไม่มีสิทธิ์เรียนในภาคการศึกษานั้น เว้นแต่จะได้รับอนุมัติจากคณบดีเป็นรายๆ ไป และชำระค่าธรรมเนียมให้เสร็จสิ้นก่อนวันแรกของการสอบกลางภาคตามประกาศของมหาวิทยาลัย ทั้งนี้ จะต้องถูกปรับตามระเบียบมหาวิทยาลัยศรีนครินทรวิโรฒ ว่าด้วย การเก็บเงินค่าธรรมเนียมการศึกษาระดับปริญญาตรี

(๕) รายวิชาใดที่หลักสูตรกำหนดว่าต้องเรียนรายวิชาอื่นก่อนหรือมีบูรณาการ นิสิตต้องเรียนและสอบได้รายวิชาดังกล่าวมาก่อน จึงจะมีสิทธิลงทะเบียนเรียนรายวิชานั้นได้

ข้อ ๒๐ จำนวนหน่วยกิตที่ลงทะเบียนได้

(๑) นิสิตเต็มเวลาต้องลงทะเบียนเรียนรายวิชาในแต่ละภาคการศึกษาตามระบบทวิภาคไม่เกิน ๒๒ หน่วยกิต นิสิตอาชีวศึกษาต้องลงทะเบียนเรียนรายวิชาจากคณบดี เพื่อลงทะเบียนเรียนรายวิชามากกว่าที่กำหนดไว้ ทั้งนี้ จำนวนหน่วยกิตที่ขอเพิ่มต้องไม่เกิน ๓ หน่วยกิต

(๒) นิสิตเต็มเวลาสามารถลงทะเบียนเรียนรายวิชาในภาคฤดูร้อนได้ไม่เกิน ๔ หน่วยกิต

(๓) นิสิตสภาพรอฟินิจให้ลงทะเบียนได้ไม่เกิน ๑๕ หน่วยกิตในภาคการศึกษาปกติ

(๔) นิสิตไม่เต็มเวลาต้องลงทะเบียนเรียนรายวิชาในแต่ละภาคการศึกษาตามระบบทวิภาคไม่เกิน ๔ หน่วยกิต ในภาคฤดูร้อนลงทะเบียนเรียนรายวิชาได้ไม่เกิน ๖ หน่วยกิต

ข้อ ๒๑ การลงทะเบียนเรียนรายวิชาเป็นพิเศษโดยไม่นับหน่วยกิต (Audit)

(๑) นิสิตลงทะเบียนเรียนรายวิชาเป็นพิเศษโดยไม่นับหน่วยกิตได้ ต่อเมื่อได้รับอนุมัติจากอาจารย์ที่ปรึกษาและคณาจารย์ผู้สอน

177

๗

- (๒) จำนวนหน่วยกิตของรายวิชาที่เรียนเป็นพิเศษโดยไม่นับหน่วยกิตจะไม่นับรวมหน่วยกิตสะสม
- (๓) รายวิชาที่เรียนเป็นพิเศษโดยไม่นับหน่วยกิต จะไม่นับรวมเข้าในจำนวนหน่วยกิตที่ต่ำสุดแต่ไม่เกินจำนวนหน่วยกิตสูงสุดที่นิสิตสามารถลงทะเบียนเรียนในแต่ละภาคการศึกษา
- (๔) นิสิตที่ลงทะเบียนเรียนรายวิชาพิเศษโดยไม่นับเป็นหน่วยกิต จะต้องใช้เวลาเรียนไม่น้อยกว่าร้อยละ ๘๐ ของเวลาเรียนทั้งหมดของรายวิชานั้น โดยนิสิตไม่ต้องสอบ
- (๕) มหาวิทยาลัยอาจอนุมัติให้บุคคลภายนอกเข้าเรียนบางรายวิชาเป็นพิเศษโดยไม่นับหน่วยกิต แต่ต้องมีคุณสมบัติและพื้นฐานความรู้ตามที่มหาวิทยาลัยเห็นสมควร และจะต้องปฏิบัติตามข้อบังคับและระเบียบต่างๆ ของมหาวิทยาลัย
- ข้อ ๒๒ การขอลงทะเบียนเรียน (Withdrawn) รายวิชาใดๆ ต้องยื่นคำร้องก่อนสอบปลายภาคไม่น้อยกว่า ๒ สัปดาห์ โดยการอนุมัติจากคณบดี

หมวด ๕

การวัดและประเมินผลการศึกษา

ข้อ ๒๓ นิสิตต้องมีเวลาเรียนในรายวิชาหนึ่งๆ ไม่น้อยกว่าร้อยละ ๘๐ ของเวลาเรียนของรายวิชานั้นๆ จึงจะมีสิทธิ์เข้าสอบในรายวิชาดังกล่าวได้ ยกเว้น กรณีการจัดการศึกษา แบบการศึกษาด้วยตนเอง (Self Study) ทั้งนี้ ผู้รับผิดชอบรายวิชาจะต้องแจ้งวิธีการวัดและประเมินผลให้แก่ผู้เรียนทราบก่อนเรียนรายวิชานั้นๆ

ข้อ ๒๔ การประเมินผลการศึกษา

(๑) การประเมินผลการศึกษาใช้ระบบค่าระดับชั้นดังนี้

ระดับชั้น	ความหมาย	ค่าระดับชั้น
A	ดีเยี่ยม (Excellent)	๔.๐
B+	ดีมาก (Very Good)	๓.๕
B	ดี (Good)	๓.๐
C+	ดีพอใช้ (Fairly Good)	๒.๕
C	พอใช้ (Fair)	๒.๐
D+	อ่อน (Poor)	๑.๕
D	อ่อนมาก (Very Poor)	๑.๐
E	ตก (Fail)	๐.๐

(๒) ในกรณีที่รายวิชาในหลักสูตร ไม่มีการประเมินผลเป็นค่าระดับชั้น ให้ประเมินผลใช้สัญลักษณ์

ดังนี้

สัญลักษณ์	ความหมาย
S	ผลการเรียน/การปฏิบัติ/ฝึกงาน/เป็นที่พอใจ
U	ผลการเรียน/การปฏิบัติ/ฝึกงาน/ไม่เป็นที่พอใจ
AU	การเรียนเป็นพิเศษโดยไม่นับหน่วยกิต (Audit)
I	การประเมินผลยังไม่สมบูรณ์ (Incomplete)
W	การขอลงทะเบียนเรียน (Withdrawn)
IP	ยังไม่ประเมินผลการเรียนในภาคการศึกษานั้น (In progress)

1/21

๘

- (๓) การให้ E นอกจากข้อ (๑) แล้วสามารถกระทำได้ในกรณีต่อไปนี้
- (๓.๑) นิสิตสอบตก
 - (๓.๒) ขาดสอบโดยไม่มีเหตุผลอันสมควร
 - (๓.๓) มีเวลาเรียนไม่ครบตามเกณฑ์ในข้อ ๒๓
 - (๓.๔) ทุจริตในการสอบหรือการทุจริตใดๆ ที่เกี่ยวข้องกับการศึกษา
 - (๓.๕) เปลี่ยนจากสัญลักษณ์ I เนื่องจากไม่ปฏิบัติตามเกณฑ์ใน (๖)
- (๔) การให้ S หรือ U จะกระทำได้เฉพาะรายวิชาที่ไม่มีหน่วยกิตหรือมีหน่วยกิต แต่คณะเห็นว่าไม่สมควรประเมินผลการศึกษาในลักษณะของค่าระดับชั้น หรือการประเมินผลการฝึกงานที่มีได้กำหนดเป็นรายวิชา ให้ใช้สัญลักษณ์ S หรือ U แล้วแต่กรณี ในกรณีที่ได้ U นิสิตจะต้องปฏิบัติงานเพิ่มเติมจนกว่าจะได้รับความเห็นชอบให้ผ่านได้ จึงจะถือว่าได้ศึกษาครบถ้วนตามที่กำหนดไว้ในหลักสูตร
- (๕) การให้ I จะกระทำได้ในกรณีต่อไปนี้
- (๕.๑) นิสิตมีเวลาเรียนครบตามเกณฑ์ในข้อ ๒๓ แต่ไม่ได้สอบเพราะป่วย หรือ เหตุสุดวิสัย และได้รับอนุมัติจากคณบดี
 - (๕.๒) นิสิตยังปฏิบัติงานซึ่งเป็นส่วนประกอบการศึกษาวิชานั้นไม่สมบูรณ์ ผู้สอนและหัวหน้าภาควิชาหรือหัวหน้าสาขาหรือประธานกรรมการบริหารหลักสูตรเห็นสมควรให้รอผลการศึกษา
- (๖) การดำเนินการแก่นิสิตจะต้องดำเนินการแก่สัญลักษณ์ I ให้เสร็จสิ้นภายใน ๔ สัปดาห์ ภายหลังจากเปิดภาคการศึกษาถัดไป เพื่อให้ผู้สอนแก่นิสิตสัญลักษณ์ I หากพ้นกำหนดดังกล่าว มหาวิทยาลัยจะเปลี่ยนสัญลักษณ์ I เป็นค่าระดับชั้น E ทันที
- (๗) นิสิตที่มีผลการเรียนตั้งแต่ระดับ D ขึ้นไป ถือว่าสอบได้ในรายวิชานั้น ยกเว้นรายวิชาในหลักสูตรกำหนดไว้เป็นอย่างอื่น
- (๘) การให้ W จะกระทำได้ในกรณีต่อไปนี้
- (๘.๑) นิสิตได้รับอนุมัติให้ถอนการลงทะเบียนเรียนรายวิชานั้นตามข้อ ๒๒
 - (๘.๒) นิสิตได้รับอนุมัติให้ลาพักตามข้อ ๓๐
 - (๘.๓) นิสิตถูกสั่งพักการเรียนในภาคการศึกษานั้น
 - (๘.๔) นิสิตได้รับอนุมัติจากคณบดีให้เปลี่ยนจากสัญลักษณ์เนื่องจากการป่วย หรือเหตุอันสุดวิสัย
- ยังไม่สิ้นสุด
- (๙) การให้ AU จะกระทำในกรณีที่นิสิตได้รับอนุมัติให้ลงทะเบียนเรียนรายวิชาเป็นพิเศษ โดยไม่นับหน่วยกิต ตามข้อ ๒๑
- (๑๐) การให้ IP ใช้สำหรับรายวิชาที่มีการสอนและการปฏิบัติการ หรือโครงการต่อเนื่องกันมากกว่า ๑ ภาคการศึกษา สัญลักษณ์ IP จะถูกเปลี่ยนเมื่อปฏิบัติการหรือโครงการในรายวิชานั้นสิ้นสุด และมีการประเมินผลการศึกษาเป็นค่าระดับชั้น หรือสัญลักษณ์ S หรือ U ตามแต่กรณี ทั้งนี้ระยะเวลาต้องไม่เกิน ๒ ภาคการศึกษาติดต่อกัน
- (๑๑) ผลการเรียนต้องผ่านการทวนสอบโดยคณะกรรมการบริหารหลักสูตรหรือคณะกรรมการประจำคณะและความเห็นชอบของหัวหน้าภาควิชาหรือหัวหน้าสาขาวิชาและคณบดีประจำคณะก่อนส่งส่วนส่งเสริมและบริการการศึกษา
 - (๑๒) ผู้สอนจะต้องส่งผลการเรียนภายใน ๒ สัปดาห์หลังจากวันสุดท้ายของการสอบปลายภาคสำหรับการศึกษภาคปกติ และภายใน ๑ สัปดาห์สำหรับการศึกษภาคฤดูร้อน
- หากผู้สอนไม่ส่งผลการเรียนตามกำหนดเวลาดังกล่าว ให้ดำเนินการตามประกาศของมหาวิทยาลัย

177

(๑๓) การแสดงผลการศึกษาและค่าระดับชั้นเฉลี่ยสะสมสำหรับนิสิตที่รับโอนจากสถาบันอุดมศึกษาอื่นเมื่อสำเร็จการศึกษาให้ดำเนินการดังนี้

(๑๓.๑) แสดงผลการศึกษาของนิสิตรับโอน โดยแยกรายวิชาที่รับโอนไว้ส่วนหนึ่งต่างหากพร้อมทั้งระบุชื่อสถาบันอุดมศึกษานั้นไว้ด้วย

(๑๓.๒) คำนวณค่าระดับชั้นเฉลี่ยสะสมเฉพาะผลศึกษารายวิชาในหลักสูตรของมหาวิทยาลัย
ข้อ ๒๕ การเรียนซ้ำหรือเรียนแทน

(๑) รายวิชาใดที่นิสิตสอบได้ E ในวิชาบังคับนิสิตจะต้องลงทะเบียนเรียนซ้ำ หรือเลือกรายวิชาอื่นที่มีลักษณะเนื้อหาเทียบเคียงเรียนแทน ในการเลือกเรียนแทนนี้ต้องได้รับความเห็นชอบจากหัวหน้าภาควิชาหรือหัวหน้าสาขาวิชาหรือประธานกรรมการบริหารหลักสูตรที่รายวิชานั้นสังกัด และได้รับอนุมัติจากคณบดีที่รายวิชานั้นสังกัด

ในกรณีที่มิใช่วิชาบังคับ หากได้ผลการเรียนเป็น E ไม่ต้องเรียนซ้ำในรายวิชาดังกล่าวได้

(๒) ในกรณีที่นิสิตย้ายคณะหรือเปลี่ยนสาขาวิชาหรือวิชาโท รายวิชาที่สอบได้ E ในวิชาบังคับของสาขาวิชาเดิมหรือวิชาโทเดิม หากไม่ได้เป็นวิชาบังคับในสาขาวิชาใหม่หรือวิชาโทใหม่ นิสิตไม่ต้องเรียนซ้ำในรายวิชาดังกล่าวได้

ข้อ ๒๖ การนับหน่วยกิตและการคำนวณค่าระดับชั้นเฉลี่ย

(๑) การนับจำนวนหน่วยกิตเพื่อใช้ในการคำนวณค่าระดับชั้นเฉลี่ยให้นับจากรายวิชาที่มีการประเมินผลการศึกษาเป็นค่าระดับชั้น A, B⁺, B, C⁺, C, D⁺, D และ E

(๒) การนับจำนวนหน่วยกิตสะสมเพื่อให้ครบตามจำนวนที่กำหนดในหลักสูตรให้นับเฉพาะหน่วยกิตของรายวิชาที่สอบได้ ตั้งแต่ระดับ D ขึ้นไปเท่านั้น

(๓) ค่าระดับชั้นเฉลี่ยรายภาคการศึกษาให้คำนวณจากผลการเรียนในภาคการศึกษานั้นโดยเอาผลรวมของผลคูณระหว่างจำนวนหน่วยกิตกับค่าระดับชั้นของแต่ละรายวิชาเป็นตัวตั้งหารด้วยจำนวนหน่วยกิตรวมของภาคการศึกษานั้น

(๔) ค่าระดับชั้นเฉลี่ยสะสมให้คำนวณจากผลการเรียนของนิสิตตั้งแต่เริ่มเข้าเรียนจนถึงภาคการศึกษาสุดท้ายที่นิสิตลงทะเบียนเรียนโดยเอาผลรวมของผลคูณระหว่างจำนวนหน่วยกิตกับค่าระดับชั้น ของแต่ละรายวิชาที่เรียนทั้งหมดหารด้วยจำนวนหน่วยกิตรวมทั้งหมด

(๕) การคำนวณคะแนนเฉลี่ยสะสมให้เริ่มคำนวณเมื่อสิ้นภาคการศึกษาปกติ ภาคการศึกษาที่ ๒ ที่นิสิตลงทะเบียนเรียนเป็นต้นไป

(๖) ในภาคการศึกษาที่นิสิตได้ IP รายวิชาใด ไม่ต้องนำรายวิชานั้นมาคำนวณค่าระดับชั้นเฉลี่ยรายภาคการศึกษานั้นแต่ให้นำไปคำนวณในภาคการศึกษาที่ได้รับการประเมินผล

ข้อ ๒๗ การทุจริตในการสอบหรือการทุจริตใดๆ ที่เกี่ยวข้องกับการศึกษา

นิสิตที่เจตนาทุจริตหรือทำการทุจริตใดๆ ที่เกี่ยวข้องกับการศึกษาหรือการสอบ อาจได้รับโทษดังนี้

(๑) ตกในรายวิชานั้น หรือ

(๒) ตกในรายวิชานั้น และให้พักการเรียนในภาคการศึกษาปกติถัดไป หรือรอการอนุมัติปริญญาไม่เกิน ๒ ปีการศึกษา หรือ

(๓) ตกทุกรายวิชาที่ลงทะเบียนในภาคการศึกษานั้น หรือ

(๔) ตกทุกรายวิชาที่ลงทะเบียนในภาคการศึกษานั้น และให้พักการเรียนในภาคการศึกษาปกติถัดไป หรือรอการอนุมัติปริญญาไม่เกิน ๒ ปีการศึกษา หรือ

(๕) พ้นจากสภาพนิสิต

๑๐

การพิจารณาการทุจริตดังกล่าวให้เป็นไปตามประกาศมหาวิทยาลัย ว่าด้วย การทุจริตในการสอบและการทุจริตใดๆ ที่เกี่ยวข้องกับการศึกษา

หมวด ๖

สถานภาพของนิสิต การลาพักการเรียน และการลาออก

ข้อ ๒๘ สถานภาพนิสิต เป็นดังนี้

(๑) สถานภาพนิสิตตามการจัดการศึกษา แบ่งเป็น ๒ ประเภท ดังนี้

(๑.๑) นิสิตเต็มเวลา (Full Time) ได้แก่ นิสิตที่ลงทะเบียนเรียนแบบเต็มเวลา

(๑.๒) นิสิตไม่เต็มเวลา (Part Time) ได้แก่ นิสิตที่ลงทะเบียนเรียนแบบไม่เต็มเวลา

(๒) สถานภาพนิสิตตามการรับเข้าศึกษา

(๒.๑) นิสิตสามัญ ได้แก่ ผู้ที่ผ่านการคัดเลือกและขึ้นทะเบียนเป็นนิสิตของมหาวิทยาลัยและเข้าศึกษาในหลักสูตรใดหลักสูตรหนึ่ง

(๒.๒) นิสิตสมทบ ได้แก่ นิสิตและนักศึกษาของสถาบันอุดมศึกษาอื่นๆ ที่ได้รับอนุมัติจากมหาวิทยาลัยให้ลงทะเบียนเรียนรายวิชา เพื่อนำหน่วยกิตไปคิดรวมกับหลักสูตรของสถาบันที่ตนสังกัด

(๒.๓) นิสิตที่เข้าร่วมศึกษา ได้แก่ บุคคลภายนอกที่ได้รับการอนุมัติจากมหาวิทยาลัยให้เข้าร่วมศึกษาในรายวิชา โดยอาจเทียบโอนหน่วยกิตได้ เมื่อได้รับการคัดเลือกเข้าเป็นนิสิตสามัญ

ข้อ ๒๙ การจำแนกสถานภาพนิสิต

สถานภาพนิสิตมี ๒ ประเภท คือ สภามหาวิทยาลัย และสภามหาวิทยาลัย

(๑) นิสิตสภามหาวิทยาลัย ได้แก่ นิสิตที่ลงทะเบียนเรียนเป็นภาคการศึกษาแรกหรือนิสิตที่สอบได้ค่าระดับชั้นเฉลี่ยสะสมไม่ต่ำกว่า ๒.๐๐

(๒) นิสิตสภามหาวิทยาลัย ได้แก่ นิสิตที่สอบได้ค่าระดับชั้นเฉลี่ยสะสมตั้งแต่ ๑.๕๐ - ๑.๙๙ แต่ยังไม่พ้นสถานภาพนิสิตภายใต้ข้อ ๓๐.๓.๕ และ ๓๐.๓.๖

การจำแนกสถานภาพนิสิตจะกระทำเมื่อสิ้นภาคการศึกษาที่ ๒ นับตั้งแต่เริ่มเข้าศึกษา นิสิตเต็มเวลาที่เรียนภาคฤดูร้อนให้นำผลการเรียนไปรวมกับผลการเรียนในภาคการศึกษาถัดไปลงทะเบียนเรียน

ข้อ ๓๐ การลาพักการเรียน

(๑) นิสิตอาจยื่นคำร้องลาพักการเรียนได้ในกรณีใดกรณีหนึ่งต่อไปนี้

(๑.๑) ถูกเกณฑ์เข้ารับราชการทหารกองประจำการหรือได้รับหมายเรียกเข้ารับการตรวจเลือกหรือรับการเตรียมพล

(๑.๒) ได้รับทุนแลกเปลี่ยนนักศึกษาระหว่างประเทศ หรือทุนอื่นใดที่มหาวิทยาลัยเห็นควรสนับสนุน

(๑.๓) เจ็บป่วยจนต้องรักษาตัวเป็นเวลานานตามคำสั่งแพทย์โดยมีใบรับรองแพทย์

(๑.๔) มีเหตุจำเป็นส่วนตัวอาจยื่นคำร้องขอลาพักการเรียนได้ถ้ามีสถานภาพนิสิตมาแล้วอย่างน้อย

๑ ภาคการศึกษา

(๒) การลาพักการเรียน นิสิตต้องยื่นคำร้องภายใน ๔ สัปดาห์นับจากวันเปิดภาคการศึกษาและจะต้องชำระเงินค่ารักษาสถานภาพนิสิตของภาคการศึกษานั้น และให้คณบดีเป็นผู้พิจารณาอนุมัติการลาพักการเรียน

(๓) การลาพักการเรียน ให้อนุมัติครั้งละ ๑ ภาคการศึกษาถ้า นิสิตยังมีความจำเป็นที่จะต้องขอลาพักการเรียนต่อไปอีกให้ยื่นคำร้องใหม่ตาม (๒)

1/3

๑๑

(๔) ให้นำระยะเวลาที่ลาพักการเรียนรวมอยู่ในระยะเวลาการศึกษาด้วย

ข้อ ๓๑ การลาออก

นิสิตที่ประสงค์จะลาออกจากความเป็นนิสิตของมหาวิทยาลัยให้ยื่นคำร้องต่อคณะที่นิสิตศึกษาอยู่ และให้คณบดีเป็นผู้พิจารณาอนุมัติ

ข้อ ๓๒ การพ้นจากสภาพนิสิต

นิสิตต้องพ้นจากสภาพนิสิตในกรณีใดกรณีหนึ่งดังต่อไปนี้

(๑) สำเร็จการศึกษาตามหลักสูตรและได้รับอนุมัติปริญญาตามข้อ ๔๒

(๒) ได้รับอนุมัติจากคณบดีให้ลาออกตามข้อ ๓๑

(๓) ถูกตัดชื่อออกจากมหาวิทยาลัยในกรณีดังต่อไปนี้

(๓.๑) ไม่ลงทะเบียนเรียนในภาคการศึกษาแรกที่ขึ้นทะเบียนเป็นนิสิตใหม่ ยกเว้น กรณีตาม ข้อ ๓๐(๑) (๑.๑) (๑.๒) หรือ (๑.๓)

(๓.๒) ไม่ชำระเงินค่ารักษาสถานภาพนิสิตตาม ข้อ ๓๐ (๒)

(๓.๓) ขาดคุณสมบัติตามข้อ ๑๕

(๓.๔) เมื่อค่าระดับชั้นเฉลี่ยสะสมต่ำกว่า ๑.๕๐ โดยเริ่มประเมินตั้งแต่สิ้นสุดภาคการศึกษาปกติ ภาคเรียนที่ ๒ ที่นิสิตลงทะเบียนเรียน

(๓.๕) เมื่อค่าระดับชั้นเฉลี่ยสะสมต่ำกว่า ๑.๗๕ เป็นเวลา ๒ ภาคการศึกษาต่อเนื่องกัน

(๓.๖) เมื่อค่าระดับชั้นเฉลี่ยสะสมอยู่ระหว่าง ๑.๕๐-๑.๙๙ ครบ ๔ ภาคการศึกษาต่อเนื่องกัน

(๓.๗) ไม่สามารถเรียนสำเร็จภายในกำหนดระยะเวลาตามข้อ ๑๒ หรือได้ค่าระดับชั้นเฉลี่ย สะสมต่ำกว่า ๒.๐๐

(๓.๘) ทำการทุจริตในการสอบหรือการทุจริตใดๆ ที่เกี่ยวข้องกับการศึกษา และถูกสั่งให้พ้น จากสภาพนิสิต

(๓.๙) มีความประพฤติเสื่อมเสียอย่างร้ายแรง

(๓.๑๐) ทำผิดระเบียบของมหาวิทยาลัยอย่างร้ายแรง

(๓.๑๑) ถูกพิพากษาถึงที่สุดให้จำคุกในคดีอาญาเว้นแต่ความผิดโดยประมาท หรือความผิดลหุโทษ

(๔) ถึงแก่กรรม

หมวด ๗

การเปลี่ยนสถานภาพนิสิตและการโอนหน่วยกิต

ข้อ ๓๓ การเปลี่ยนสถานภาพ

(๑) ในกรณีที่มีเหตุผลและความจำเป็นอย่างยิ่ง มหาวิทยาลัยอาจอนุมัติให้นิสิตเปลี่ยนสถานภาพตาม การจัดการศึกษาแบบเต็มเวลาหรือไม่เต็มเวลาได้ ทั้งนี้ นิสิตจะต้องปฏิบัติตามข้อบังคับและระเบียบต่างๆ รวมทั้ง ชำระค่าธรรมเนียมการศึกษา ในการเปลี่ยนสภาพให้ถูกต้อง

(๒) นิสิตที่เปลี่ยนสถานภาพตามการจัดการศึกษาได้ จะต้องลงทะเบียนเรียนมาแล้วไม่น้อยกว่า ๑ ปี การศึกษา และต้องลงทะเบียนเรียนในประเภทที่เปลี่ยนใหม่อย่างน้อย ๑ ปีการศึกษาก่อนสำเร็จการศึกษา

ข้อ ๓๔ การย้ายคณะ

(๑) ในกรณีที่มีเหตุผลและความจำเป็นอย่างยิ่ง มหาวิทยาลัยอาจอนุมัติให้นิสิตย้ายคณะได้ ทั้งนี้ นิสิต จะต้องปฏิบัติตามข้อบังคับและระเบียบต่างๆ รวมทั้งชำระค่าธรรมเนียมการศึกษาในการย้ายคณะให้เรียบร้อย

17

(๒) นิสิตที่จะย้ายคณะได้ จะต้องลงทะเบียนเรียนในคณะเดิมมาแล้วไม่น้อยกว่า ๑ ปีการศึกษา และต้องลงทะเบียนเรียนในคณะที่เปลี่ยนใหม่อย่างน้อย ๑ ปีการศึกษา ก่อนสำเร็จการศึกษา

(๓) นิสิตต้องยื่นคำร้องในการขอย้ายคณะไม่น้อยกว่า ๓๐ วันก่อนการลงทะเบียนเรียนในภาคการศึกษาที่ประสงค์จะย้าย การพิจารณาอนุมัติให้อยู่ในดุลพินิจของคณบดีที่เกี่ยวข้องและเป็นไปตามหลักเกณฑ์ของคณะนั้น ๆ การย้ายคณะจะมีผลสมบูรณ์ต่อเมื่อได้รับอนุมัติจากคณบดีคณะที่นิสิตสังกัดเดิมและคณบดีคณะที่จะย้ายไปศึกษา

(๔) รายวิชาต่าง ๆ ที่นิสิตย้ายคณะได้เรียนมาให้นำมาคำนวณค่าระดับชั้นเฉลี่ยสะสมด้วย

(๕) ระยะเวลาการศึกษาให้นับตั้งแต่เริ่มเข้าเรียนในภาคเรียนแรก ของคณะแรกที่เข้าเรียน

ข้อ ๓๕ การเปลี่ยนสาขาวิชาหรือวิชาเอกและวิชาโท

(๑) นิสิตสามารถเปลี่ยนสาขาวิชาหรือวิชาเอกและวิชาโทได้ โดยได้รับความเห็นชอบจากหัวหน้าภาควิชา หรือหัวหน้าสาขาวิชาหรือประธานกรรมการบริหารหลักสูตรที่เกี่ยวข้อง และได้รับอนุมัติจากคณบดี

(๒) นิสิตที่ทำกรย้ายสาขาวิชาหรือวิชาเอกได้ จะต้องลงทะเบียนเรียนและมีผลการศึกษาค่าระดับชั้นมาแล้วไม่น้อยกว่า ๒ ภาคการศึกษาต่อเนื่องกัน และต้องลงทะเบียนเรียนในสาขาวิชาหรือวิชาเอกที่เปลี่ยนใหม่อย่างน้อย ๑ ปีการศึกษา ก่อนสำเร็จการศึกษา

ข้อ ๓๖ การคืนสภาพนิสิต

สภาวิชาการมีอำนาจคืนสภาพนิสิตให้แก่ผู้ที่ถูกตัดชื่อออกเฉพาะกรณีที่มีเหตุอันสมควรอย่างยิ่งเท่านั้น ทั้งนี้ หลักเกณฑ์และวิธีการให้เป็นไปตามประกาศของมหาวิทยาลัย

ข้อ ๓๗ การลงทะเบียนเรียนในสถาบันอุดมศึกษาอื่น

(๑) สถาบันอุดมศึกษาอื่นที่นิสิตประสงค์จะลงทะเบียนเรียน ต้องเป็นสถาบันอุดมศึกษาที่มหาวิทยาลัยให้ความเห็นชอบ ทั้งนี้ โดยความเห็นชอบของหัวหน้าภาควิชา หรือหัวหน้าสาขาวิชา หรือประธานกรรมการบริหารหลักสูตรและได้รับอนุมัติจากคณบดี ก่อนการลงทะเบียนเรียนในสถาบันอุดมศึกษาอื่น

(๒) รายวิชาที่นิสิตลงทะเบียนเรียนในสถาบันอุดมศึกษาอื่นจะต้องเป็นรายวิชาที่มีเนื้อหารวิชาเทียบเคียงกันได้หรือมีเนื้อหาสาระครอบคลุมไม่น้อยกว่าสามในสี่ส่วนของรายวิชา

(๓) รายวิชาที่นิสิตลงทะเบียนเรียนในสถาบันอุดมศึกษาอื่นในประเทศจะต้องเป็นรายวิชาที่มหาวิทยาลัยไม่ได้จัดการเรียนการสอนในภาคการศึกษานั้น

(๔) ผลการศึกษาที่ได้รับต้องปรากฏในรายงานการศึกษาของนิสิตนั้นทุกกรณี มหาวิทยาลัยจะยึดถือการรายงานผลการศึกษาโดยตรงจากสถาบันการศึกษานั้นๆ

ข้อ ๓๘ การรับโอนนิสิตนักศึกษาจากสถาบันอุดมศึกษาอื่น

(๑) มหาวิทยาลัยอาจพิจารณารับโอนนิสิตนักศึกษาจากสถาบันอุดมศึกษาของรัฐ หรือสถาบันอุดมศึกษาของรัฐที่มีวิทยฐานะเทียบเท่ามหาวิทยาลัยได้ ยกเว้นมหาวิทยาลัยเปิด และมีเหตุผลความจำเป็นเท่านั้น โดยต้องได้รับความเห็นชอบจากคณะ ภาควิชา และ/หรือสาขาวิชา/วิชาเอกที่เกี่ยวข้อง

(๒) การขอโอนมาเป็นนิสิตมหาวิทยาลัยต้องยื่นเรื่องต่อมหาวิทยาลัย และให้สถาบันอุดมศึกษาเดิมจัดส่งใบแสดงผลการเรียน และคำอธิบายรายวิชาที่ได้เรียนไปแล้ว มายังมหาวิทยาลัยโดยตรง โดยส่งถึงมหาวิทยาลัยไม่น้อยกว่า ๓๐ วัน ก่อนเปิดภาคการศึกษาที่ประสงค์จะโอนมาเรียน

(๓) คุณสมบัติของนิสิตนักศึกษาที่จะได้รับการพิจารณารับโอนเข้าศึกษา

(๓.๑) กำลังศึกษาอยู่ในสถาบันการศึกษาที่ระบุใน (๑) และได้ศึกษามาแล้วไม่น้อยกว่า ๒ ภาคการศึกษา

(๓.๒) มีค่าระดับคะแนนเฉลี่ยสะสมถึงภาคเรียนสุดท้ายก่อนการโอนย้ายไม่ต่ำกว่า ๒.๕๐

173

๑๓

(๔) นิสิตนักศึกษาจากสถาบันอุดมศึกษาที่ได้รับโอนเข้าศึกษาในมหาวิทยาลัยจะต้องยอมรับการเทียบโอนรายวิชาตามมาตรฐานของมหาวิทยาลัยตามข้อบังคับข้อ ๓๙

(๕) นิสิตรับโอนจะต้องใช้เวลาศึกษาในมหาวิทยาลัยเป็นระยะเวลาไม่น้อยกว่า ๒ ปีการศึกษาและไม่เกิน ๒ เท่าของจำนวนปีที่กำหนดไว้ในหลักสูตร ให้นับรวมระยะเวลาการศึกษาในสถาบันอุดมศึกษาเดิม โดยต้องลงทะเบียนเรียนรายวิชาไม่น้อยกว่ากึ่งหนึ่งของจำนวนหน่วยกิตรวมแต่ละหลักสูตร จึงจะมีสิทธิ์สำเร็จการศึกษา แต่ไม่มีสิทธิ์ได้รับปริญญาบัณฑิตเกียรตินิยม

(๖) การรับโอนนิสิตนักศึกษาจากสถาบันอุดมศึกษาต่างประเทศให้เป็นตามประกาศของมหาวิทยาลัย ข้อ ๓๙ การโอนหน่วยกิตและการเทียบรายวิชาจากระดับอุดมศึกษาให้ใช้เกณฑ์ ดังนี้

(๑) เป็นรายวิชาหรือกลุ่มรายวิชาในหลักสูตรระดับอุดมศึกษาหรือเทียบเท่าที่สำนักงานคณะกรรมการการอุดมศึกษา หรือหน่วยงานของรัฐที่มีอำนาจตามกฎหมายให้การรับรอง

(๒) เป็นรายวิชาที่มีเนื้อหาวิชาเทียบเคียงกันได้หรือมีเนื้อหาสาระครอบคลุมไม่น้อยกว่าสามในสี่ของรายวิชาที่ขอเทียบ

(๓) เป็นรายวิชาที่ได้ศึกษามาแล้วไม่เกิน ๕ ปี นับถึงวันที่ขอเทียบรายวิชา

(๔) รายวิชาที่ได้รับการโอนหน่วยกิตและเทียบรายวิชาจะต้องได้ระดับชั้นไม่ต่ำกว่า C หรือ ค่าระดับชั้นเฉลี่ย ๒.๐๐ หรือเทียบเท่า

(๕) รายวิชาที่เทียบโอนจากสถาบันอุดมศึกษาอื่นจะไม่นำมาคำนวณค่าระดับคะแนนเฉลี่ยสะสม

(๖) การโอนหน่วยกิตและการเทียบรายวิชา ให้อยู่ในดุลยพินิจของภาควิชาหรือสาขาวิชาที่นิสิตขอโอนหน่วยกิตและเทียบรายวิชาและได้รับอนุมัติจากคณบดี

(๗) การโอนหน่วยกิตและการเทียบรายวิชา ให้กระทำไม่เกินกึ่งหนึ่งของจำนวนหน่วยกิตรวมตามหลักสูตรของมหาวิทยาลัย

(๘) ในกรณีจำเป็นที่ไม่อาจอนุโลมตามเกณฑ์การเทียบรายวิชาและการโอนหน่วยกิตนี้ได้ทั้งหมด ที่มีได้ระบุไว้ในประกาศของกระทรวง ศึกษาธิการ ให้อธิการบดีพิจารณาให้ความเห็นชอบเป็นรายๆ ไป

ข้อ ๔๐ การเทียบโอนความรู้/ประสบการณ์จากการศึกษานอกระบบหรือตามอัธยาศัย มหาวิทยาลัยอาจยกเว้นหรือเทียบโอนหน่วยกิต รายวิชาให้กับนิสิตที่มีความรู้ความสามารถที่สามารถวัดมาตรฐานได้ โดยมีการประเมินความรู้ด้วยกระบวนการใดกระบวนการหนึ่ง ดังนี้

(๑) การทดสอบ

(๒) การศึกษา/การอบรมที่จัดโดยหน่วยงานอื่นที่ไม่ใช่สถาบันอุดมศึกษา หรือ

(๓) การพิจารณาเพิ่มสะสมผลการเรียนรู้ที่ผ่านมา

กระบวนการประเมินให้อยู่ในดุลยพินิจของคณบดี หัวหน้าภาควิชา/สาขาวิชา ของรายวิชาดังกล่าว

ทั้งนี้ นิสิตต้องศึกษาให้ครบตามจำนวนหน่วยกิตที่กำหนดไว้ในหลักสูตรและเป็นไปตามข้อบังคับมหาวิทยาลัยศรีนครินทรวิโรฒ ว่าด้วย การศึกษาระดับปริญญาตรี ข้อ ๓๙(๓) ถึง (๘)

หมวด ๘

การขอรับและการให้ปริญญา

ข้อ ๔๑ การขอรับปริญญา

ในภาคการศึกษาใดที่นิสิตคาดว่าจะสำเร็จการศึกษาให้แสดงความจำนงขอรับปริญญา ต่อมหาวิทยาลัยตามวันและเวลาที่มหาวิทยาลัยกำหนด

1/3/25

ข้อ ๔๒ การให้ปริญญา

มหาวิทยาลัยจะพิจารณานิสิตที่ได้แสดงความจำนงขอรับปริญญาและมีความประพฤติดีเสนอชื่อต่อสภามหาวิทยาลัยเพื่ออนุมัติปริญญาบัณฑิตหรือปริญญาบัณฑิตเกียรตินิยมตามเกณฑ์ต่อไปนี้

(๑) ปริญญาบัณฑิต

ผู้มีสิทธิ์ได้รับปริญญาบัณฑิตต้องมีคุณสมบัติดังนี้

(๑.๑) สอบได้จำนวนหน่วยกิตครบตามหลักสูตรและมีเวลาเรียนครบตามเกณฑ์ของมหาวิทยาลัย

(๑.๒) ได้รับการประเมินผล S ในรายวิชาที่ไม่นับหน่วยกิต หรือการประเมินรวบยอดสำหรับหลักสูตรที่มีการกำหนดไว้

(๑.๓) ได้ค่าระดับชั้นเฉลี่ยสะสมไม่ต่ำกว่า ๒.๐๐

ทั้งนี้ หากมีการใช้ระบบการวัดผลและการศึกษาที่แตกต่างไปจากนี้ จะต้องกำหนดให้มีค่าเทียบเคียงกันได้ โดยการอนุมัติของสภามหาวิทยาลัย

(๑.๔) นิสิตต้องเข้าร่วมกิจกรรมครบตามประกาศมหาวิทยาลัยศรีนครินทรวิโรฒ เรื่อง การเข้าร่วมกิจกรรมตามหลักสูตรมหาวิทยาลัยศรีนครินทรวิโรฒ ว่าด้วย การศึกษาระดับปริญญาตรี

(๒) ปริญญาบัณฑิตเกียรตินิยมอันดับสอง

ผู้มีสิทธิ์ได้รับปริญญาบัณฑิตเกียรตินิยมอันดับสอง ต้องเป็นนิสิตเต็มเวลาและมีคุณสมบัติดังนี้

(๒.๑) มีคุณสมบัติครบตาม (๑) (๑.๑) และ (๑.๒)

(๒.๒) มีระยะเวลาเรียนไม่เกินจำนวนภาคการศึกษาที่กำหนดไว้ในหลักสูตรทั้งนี้ ไม่นับภาคการศึกษาที่ได้รับอนุมัติให้ลาพักการเรียน

(๒.๓) ได้ค่าระดับชั้นเฉลี่ยสะสมตั้งแต่ ๓.๒๕ ขึ้นไป

(๒.๔) ไม่มีผลการเรียนรายวิชาใดต่ำกว่า C

(๓) ปริญญาบัณฑิตเกียรตินิยมอันดับหนึ่ง

ผู้มีสิทธิ์ได้รับปริญญาบัณฑิตเกียรตินิยมอันดับหนึ่ง ต้องเป็นนิสิตเต็มเวลาและมีคุณสมบัติดังนี้

(๓.๑) มีคุณสมบัติครบตาม (๑) (๑.๑) และ (๑.๒)

(๓.๒) มีระยะเวลาเรียนไม่เกินจำนวนภาคการศึกษาตามที่กำหนดไว้ในหลักสูตรทั้งนี้ ไม่นับภาคการศึกษาที่ได้รับอนุมัติให้ลาพักการเรียน

(๓.๓) ได้ค่าระดับชั้นเฉลี่ยสะสมตั้งแต่ ๓.๖๐ ขึ้นไป

(๓.๔) ไม่มีผลการเรียนรายวิชาใดต่ำกว่า C

ข้อ ๔๓ บรรดางานหรือผลงานอันเข้าลักษณะใดลักษณะหนึ่ง ได้แก่ ลิขสิทธิ์ สิทธิบัตร ความลับทางการค้า เครื่องหมายการค้า สิ่งบ่งชี้ทางภูมิศาสตร์ แบบผังภูมิของวงจรรวม ภูมิปัญญาท้องถิ่น การคุ้มครองพันธุ์พืชหรืองานหรือผลงานอื่นที่กรมทรัพย์สินทางปัญญาได้ประกาศกำหนด ที่เกิดจากการทำโครงการ การศึกษาอิสระ ภาคนิพนธ์ หรือหัวข้อศึกษาเฉพาะ ให้นำเป็นส่วนหนึ่งของการศึกษาระดับปริญญาตรีและให้โอนเป็นของมหาวิทยาลัยหรือให้มหาวิทยาลัยเป็นผู้ได้รับอนุญาตให้ใช้สิทธิ ทั้งนี้ ผลงานที่เกิดขึ้นให้ถือเป็นลิขสิทธิ์หรือทรัพย์สินทางปัญญาของมหาวิทยาลัย เว้นแต่จะมีข้อตกลงเป็นลายลักษณ์อักษรเป็นอย่างอื่น

เพื่อประโยชน์ในการปฏิบัติตามความในวรรคหนึ่ง เรื่องการจัดแบ่งสิทธิประโยชน์ให้เป็นไปตามที่มหาวิทยาลัยกำหนด

17

๑๕

หมวด ๙
การประกันคุณภาพการศึกษา

ข้อ ๔๔ ทุกหลักสูตรจะต้องกำหนดระบบการประกันคุณภาพของหลักสูตรให้ชัดเจน ซึ่งอย่างน้อยจะต้องประกอบด้วยประเด็นหลัก ๖ ประเด็น คือ

- (๑) การกำกับมาตรฐาน
- (๒) บัณฑิต
- (๓) นักศึกษา
- (๔) คณาจารย์
- (๕) หลักสูตร การเรียนการสอน การประเมินผู้เรียน
- (๖) สิ่งสนับสนุนการเรียนรู้

โดยทั้งนี้ ให้สภาวิชาการจัดให้มีการประเมินหลักสูตรการศึกษา การเรียนการสอน และการวัดผลตามหลักสูตรนั้น ตามหลักเกณฑ์ วิธีการ และระยะเวลาที่สภามหาวิทยาลัยกำหนดแล้วเสนอสภามหาวิทยาลัยพิจารณา

ข้อ ๔๕ ให้ทุกหลักสูตรมีการพัฒนาหลักสูตรให้ทันสมัย โดยมีการประเมินและรายงานผลการดำเนินการของหลักสูตรทุกปีการศึกษา เพื่อนำข้อมูลที่ได้ไปปรับปรุงพัฒนาหลักสูตรเป็นระยะๆ อย่างน้อยตามรอบระยะเวลาของหลักสูตร หรือในรอบ ๕ ปี

ข้อ ๔๖ ประเภทของคณาจารย์ผู้สอนทุกหลักสูตรให้มีได้ทั้ง คณาจารย์ประจำ คณาจารย์ประจำหลักสูตร คณาจารย์ผู้รับผิดชอบหลักสูตร และคณาจารย์พิเศษ

ข้อ ๔๗ จำนวน คุณวุฒิ และคุณสมบัติของคณาจารย์

(๑) หลักสูตรปริญญาตรีทางวิชาการประกอบด้วย

(๑.๑) คณาจารย์ประจำหลักสูตร มีคุณวุฒิขั้นต่ำปริญญาโทหรือเทียบเท่าหรือมีตำแหน่งผู้ช่วยศาสตราจารย์ และต้องมีผลงานทางวิชาการที่ไม่ใช่ส่วนหนึ่งของการศึกษาเพื่อรับปริญญา และเป็นผลงานทางวิชาการที่ได้รับการเผยแพร่ตามหลักเกณฑ์ที่กำหนดในการพิจารณาแต่งตั้งให้บุคคลดำรงตำแหน่งทางวิชาการอย่างน้อย ๑ รายการ ในรอบ ๕ ปีย้อนหลัง

(๑.๒) คณาจารย์ผู้รับผิดชอบหลักสูตร มีคุณวุฒิและคุณสมบัติเช่นเดียวกับคณาจารย์ประจำหลักสูตร จำนวนอย่างน้อย ๕ คน กรณีที่หลักสูตรจัดให้มีวิชาเอกมากกว่า ๑ วิชาเอก ให้จัดคณาจารย์ผู้รับผิดชอบหลักสูตรที่มีคุณวุฒิและคุณสมบัติตรงหรือสัมพันธ์กับสาขาวิชาที่เปิดสอนไม่น้อยกว่าวิชาเอกละ ๓ คน

กรณีที่มีความจำเป็นอย่างยิ่งสำหรับสาขาวิชาที่ไม่สามารถสรรหาคณาจารย์ผู้รับผิดชอบ

หลักสูตรครบตามจำนวน ทางสถาบันอุดมศึกษาต้องเสนอจำนวนและคุณวุฒิของคณาจารย์ผู้รับผิดชอบหลักสูตรที่มีนั้นให้คณะกรรมการการอุดมศึกษาพิจารณาเป็นรายกรณี

(๑.๓) คณาจารย์ผู้สอน อาจเป็นคณาจารย์ประจำหรือคณาจารย์พิเศษที่มีคุณวุฒิขั้นต่ำปริญญาโทหรือเทียบเท่า หรือมีตำแหน่งผู้ช่วยศาสตราจารย์ ในสาขาวิชานั้นหรือสาขาวิชาที่สัมพันธ์กันหรือในสาขาวิชาของรายวิชาที่สอนในกรณีที่มีคณาจารย์ประจำ ที่มีคุณวุฒิปริญญาตรีหรือเทียบเท่าและทำหน้าที่คณาจารย์ผู้สอนก่อนที่เกณฑ์มาตรฐานหลักสูตรระดับปริญญาตรี พ.ศ. ๒๕๕๘ จะประกาศใช้ ให้สามารถทำหน้าที่คณาจารย์ผู้สอนต่อไปได้

ในกรณีของคณาจารย์พิเศษอาจได้รับการยกเว้นคุณวุฒิปริญญาโทแต่ทั้งนี้ต้องมีคุณวุฒิตั้งแต่ปริญญาตรีหรือเทียบเท่า และมีประสบการณ์การทำงานที่เกี่ยวข้องกับวิชาที่สอนมาแล้วไม่น้อยกว่า ๖ ปี ทั้งนี้ คณาจารย์พิเศษต้องมีชั่วโมงสอนไม่เกินร้อยละ ๕๐ ของรายวิชา โดยมีคณาจารย์ประจำเป็นผู้รับผิดชอบรายวิชานั้น

(๒) หลักสูตรปริญญาตรีทางวิชาชีพหรือปฏิบัติการ และหลักสูตรปริญญาตรี(ต่อเนื่อง) ประกอบด้วย

(๒.๑) คณาจารย์ประจำหลักสูตร มีคุณวุฒิตั้งแต่ปริญญาโทหรือเทียบเท่าหรือมีตำแหน่งผู้ช่วยศาสตราจารย์ และต้องมีผลงานทางวิชาการที่ไม่ใช่ส่วนหนึ่งของการศึกษาเพื่อรับปริญญาและเป็นผลงานทางวิชาการที่ได้รับการเผยแพร่ตามหลักเกณฑ์ที่กำหนดในการพิจารณาแต่งตั้งให้บุคคลดำรงตำแหน่งทางวิชาการอย่างน้อย ๑ รายการ ในรอบ ๕ ปีย้อนหลัง

สำหรับหลักสูตรปริญญาตรีทางวิชาชีพหรือปฏิบัติการ ที่เน้นทักษะด้านวิชาชีพตามข้อกำหนดของมาตรฐานวิชาชีพ คณาจารย์ประจำหลักสูตรต้องมีคุณสมบัติเป็นไปตามมาตรฐานวิชาชีพนั้น ๆ

กรณีร่วมผลิตหลักสูตรกับหน่วยงานอื่นที่ไม่ใช่สถาบันอุดมศึกษาหากจำเป็น บุคลากรที่มาจากหน่วยงานนั้นอาจได้รับการยกเว้นคุณวุฒิปริญญาโทและผลงานทางวิชาการแต่ต้องมีคุณวุฒิตั้งแต่ปริญญาตรีหรือเทียบเท่า และมีประสบการณ์การทำงานในหน่วยงานแห่งนั้นมาแล้วไม่น้อยกว่า ๖ ปี

(๒.๒) คณาจารย์ผู้รับผิดชอบหลักสูตร มีคุณวุฒิและคุณสมบัติเช่นเดียวกับคณาจารย์ประจำหลักสูตร จำนวนอย่างน้อย ๕ คน

ในกรณีของหลักสูตรปริญญาตรีทางวิชาชีพหรือปฏิบัติการที่เน้นทักษะด้านการปฏิบัติเชิงเทคนิคในศาสตร์สาขาวิชานั้น คณาจารย์ผู้รับผิดชอบหลักสูตรอย่างน้อย ๒ ใน ๕ คนต้องมีประสบการณ์ในด้านปฏิบัติการ โดยอาจเป็นคณาจารย์ประจำของสถาบันอุดมศึกษา หรือเป็นบุคลากรของหน่วยงานที่ไม่ใช่สถาบันอุดมศึกษา ซึ่งมีข้อตกลงในการผลิตบัณฑิตของหลักสูตรนั้นร่วมกันแต่ทั้งนี้ต้องไม่เกิน ๒ คน

กรณีร่วมผลิตหลักสูตรกับหน่วยงานอื่นที่ไม่ใช่สถาบันอุดมศึกษาหากจำเป็น บุคลากรที่มาจากหน่วยงานนั้นอาจได้รับการยกเว้นคุณวุฒิปริญญาโทและผลงานทางวิชาการแต่ต้องมีคุณวุฒิตั้งแต่ปริญญาตรีหรือเทียบเท่า และมีประสบการณ์การทำงานในหน่วยงานแห่งนั้นมาแล้วไม่น้อยกว่า ๖ ปี

กรณีที่หลักสูตรจัดให้มีวิชาเอกมากกว่า ๑ วิชาเอก ให้จัดคณาจารย์ผู้รับผิดชอบหลักสูตรที่มีคุณวุฒิและคุณสมบัติตรงหรือสัมพันธ์กับสาขาวิชาที่เปิดสอนไม่น้อยกว่าวิชาเอกละ ๓ คน และหากเป็นปริญญาตรีทางวิชาชีพหรือปฏิบัติการที่เน้นทักษะด้านการปฏิบัติเชิงเทคนิคในศาสตร์สาขาวิชานั้น ต้องมีสัดส่วนคณาจารย์ที่มีประสบการณ์ในด้านปฏิบัติการ ๑ ใน ๓

กรณีที่มีความจำเป็นอย่างยิ่งสำหรับสาขาวิชาที่ไม่สามารถสรรหาคณาจารย์ผู้รับผิดชอบหลักสูตรครบตามจำนวน ต้องเสนอจำนวนและคุณวุฒิของคณาจารย์ผู้รับผิดชอบหลักสูตรที่มีนั้นให้คณะกรรมการการอุดมศึกษาพิจารณาเป็นรายการ

(๒.๓) คณาจารย์ผู้สอน อาจเป็นคณาจารย์ประจำหรือคณาจารย์พิเศษที่มีคุณวุฒิตั้งแต่ปริญญาโทหรือเทียบเท่า หรือมีตำแหน่งผู้ช่วยศาสตราจารย์ ในสาขาวิชานั้นหรือสาขาวิชาที่สัมพันธ์กันหรือในสาขาวิชาของรายวิชาที่สอนในกรณีที่มีคณาจารย์ประจำที่มีคุณวุฒิปริญญาตรีหรือเทียบเท่า และทำหน้าที่คณาจารย์ผู้สอนก่อนที่เกณฑ์มาตรฐานหลักสูตรระดับปริญญาตรี พ.ศ. ๒๕๕๘ จะประกาศใช้ ให้สามารถทำหน้าที่คณาจารย์ผู้สอนต่อไปได้

สำหรับกรณีร่วมผลิตหลักสูตรกับหน่วยงานอื่นที่ไม่ใช่สถาบันอุดมศึกษาหากจำเป็น บุคลากรที่มาจากหน่วยงานนั้นอาจได้รับการยกเว้นคุณวุฒิปริญญาโทและผลงานทางวิชาการแต่ต้องมีคุณวุฒิตั้งแต่ปริญญาตรีหรือเทียบเท่า และมีประสบการณ์การทำงานในหน่วยงานแห่งนั้นมาแล้วไม่น้อยกว่า ๖ ปี

๑๗

ในกรณีของคณาจารย์พิเศษอาจได้รับการยกเว้นคุณสมบัติปริญญาโทแต่ทั้งนี้ต้องมีคุณสมบัติขั้นต่ำปริญญาตรีหรือเทียบเท่า และมีประสบการณ์การทำงานที่เกี่ยวข้องกับวิชาที่สอนมาแล้วไม่น้อยกว่า ๖ ปี ทั้งนี้คณาจารย์พิเศษต้องมีชั่วโมงสอนไม่เกินร้อยละ ๕๐ ของรายวิชาโดยมีคณาจารย์ประจำเป็นผู้รับผิดชอบรายวิชานั้น

สำหรับหลักสูตรปริญญาตรีทางวิชาชีพหรือปฏิบัติการที่เน้นทักษะด้านวิชาชีพตามข้อกำหนดของมาตรฐานวิชาชีพ คณาจารย์ผู้สอนต้องมีคุณสมบัติเป็นไปตามมาตรฐานวิชาชีพนั้น ๆ

บทเฉพาะกาล

ข้อ ๔๘ การดำเนินการใดที่เกิดขึ้นก่อนวันที่ข้อบังคับนี้มีผลใช้บังคับ และยังคงดำเนินการไม่แล้วเสร็จ ในขณะที่ข้อบังคับนี้มีผลใช้บังคับ ให้ดำเนินการหรือปฏิบัติการต่อไปตามข้อบังคับที่ใช้บังคับอยู่ก่อนวันที่ข้อบังคับนี้มีผลใช้บังคับจนกว่าจะดำเนินการนั้นจะแล้วเสร็จ

ประกาศ ณ วันที่ ๒๖ ตุลาคม พ.ศ. ๒๕๕๙

๑๗๗

(ศาสตราจารย์ ดร.เกษม สุวรรณกุล)
นายกสภามหาวิทยาลัยศรีนครินทรวิโรฒ

ภาคผนวก ข สำเนาคำสั่งแต่งตั้งคณะกรรมการร่าง/ปรับปรุง หลักสูตร



คำสั่งมหาวิทยาลัยศรีนครินทรวิโรฒ

ที่ ๓๗๖๒ /2561

เรื่อง แต่งตั้งคณะกรรมการปรับปรุงหลักสูตรการศึกษาระดับมัธยมศึกษาตอนต้น (4 ปี) (หลักสูตรปรับปรุง พ.ศ. 2562)

เพื่อให้การดำเนินการร่างหลักสูตรการศึกษาระดับมัธยมศึกษาตอนต้น (4 ปี) (หลักสูตรปรับปรุง พ.ศ. 2562) เป็นไปด้วยความเรียบร้อยและมีประสิทธิภาพ อาศัยอำนาจตามคำสั่งมหาวิทยาลัยศรีนครินทรวิโรฒ ที่ 3804/2561 ลงวันที่ 11 พฤษภาคม 2561 เรื่อง การมอบอำนาจของอธิการบดีให้ผู้ปฏิบัติราชการแทน จึงแต่งตั้งกรรมการปรับปรุงหลักสูตรการศึกษาระดับมัธยมศึกษาตอนต้น (หลักสูตรปรับปรุง พ.ศ. 2562) ดังนี้

- | | | |
|-------------------------------------|----------------------|------------------|
| 1. รองศาสตราจารย์ ดร.ประพันธ์ศิริ | สุเสารัจ | ที่ปรึกษา |
| 2. รองศาสตราจารย์ ดร.สุนีย์ | เหมะประสิทธิ์ | ที่ปรึกษา |
| 3. รองศาสตราจารย์ ดร.องอาจ | นัยพัฒน์ | ที่ปรึกษา |
| 4. อาจารย์ ดร.รุ่งทิวา | แย้มรุ่ง | ประธานกรรมการ |
| 5. ผู้ช่วยศาสตราจารย์ ดร.ศุภวรรณ | สัจจพิบูล | รองประธานกรรมการ |
| 6. อาจารย์ ดร.วันเพ็ญ | ประทุมทอง | รองประธานกรรมการ |
| 7. รองศาสตราจารย์ ดร.สกล | วรเจริญศรี | กรรมการ |
| 8. ผู้ช่วยศาสตราจารย์ ดร.อิทธิพัทธ์ | สุวทันพรกุล | กรรมการ |
| 9. ผู้ช่วยศาสตราจารย์ ดร.อัมพวัลย์ | วิศวธีรานนท์ | กรรมการ |
| 10. อาจารย์ ดร.รังรอง | สมมิตร | กรรมการ |
| 11. อาจารย์ ดร.สมสุดา | มัธยมจันทร์ | กรรมการ |
| 12. อาจารย์ ดร.สุมาลี | เชื้อชัย | กรรมการ |
| 13. อาจารย์ ดร.รุ่งอรุณ | โรจน์รัตนดำรง ไชยศรี | กรรมการ |
| 14. อาจารย์ ดร.สุนิสา | สุมิตนะ | กรรมการ |
| 15. อาจารย์ ดร.ลอเรนซ์ | พลาตัน | กรรมการ |
| 16. อาจารย์ ดร.นันทิมา | นิลาณ | กรรมการ |
| 17. อาจารย์ ดร.นฤมล | ศิริวงษ์ | กรรมการ |
| 18. อาจารย์ ดร.นิพาดา | ไตรรัตน์ | กรรมการ |
| 19. อาจารย์ ดร.สุมลนิตย์ | เกิดหนูวงศ์ | กรรมการ |
| 20. อาจารย์ ดร.พัชรีวรรณ | คุณชื่น | กรรมการ |

21. อาจารย์ ว่าที่ร้อยตรี ดร.ภูษงค์	จันทร์จิระ	กรรมการ
22. อาจารย์ ดร.ธรรมโชติ	เอี่ยมทัศนะ	กรรมการ
23. อาจารย์ ดร.วิลาวัลย์	दानสิริสุข	กรรมการ
24. อาจารย์ ดร.อดิสรณ์	เรืองกิจจันทน์	กรรมการ
25. อาจารย์สมปอง	ใจดีเฉย	กรรมการ
26. อาจารย์รุจน์	ภาษา	กรรมการ
27. อาจารย์ปวีตวงศ์	บำรุงพันธ์	กรรมการ
28. อาจารย์ ดร.กนกพร	ฉันทนารุ่งภักดิ์	กรรมการและเลขานุการ
29. นางสาวอาพิชล	จันทร์หอม	ผู้ช่วยกรรมการและเลขานุการ
30. นายนิพัทธ์	แสงสวัสดิ์	ผู้ช่วยกรรมการและเลขานุการ
31. นางสาวอรรวรรณ	เกาะกาเหนือ	ผู้ช่วยกรรมการและเลขานุการ

ให้กรรมการมีหน้าที่ดังต่อไปนี้

1. พิจารณาปรับปรุงหลักสูตรการศึกษาบัณฑิต (4 ปี) (หลักสูตรปรับปรุง พ.ศ.2562) คณะศึกษาศาสตร์ ให้เป็นไปตามประกาศกระทรวงศึกษาธิการ เรื่อง เกณฑ์มาตรฐานหลักสูตรระดับปริญญาตรี พ.ศ.2558
2. ประเมินและพัฒนาหลักสูตร โดยกำหนดระบบติดตาม และประเมินผลการดำเนินงานของหลักสูตรอย่างสม่ำเสมอ มีการติดตามและประเมินผลการดำเนินงานของหลักสูตรโดยตัวบ่งชี้ที่เหมาะสม

ทั้งนี้ให้มีผลตั้งแต่วันที่

สั่ง ณ วันที่ 30 พฤศจิกายน 2561



(รองศาสตราจารย์ ดร.ประพันธ์ศิริ สุเสารัจ)
คณบดีคณะศึกษาศาสตร์ ปฏิบัติการแทน
อธิการบดีมหาวิทยาลัยศรีนครินทรวิโรฒ

ภาคผนวก ค รายงานผลการวิพากษ์หลักสูตร

ภาคผนวก ค รายงานผลการวิพากษ์หลักสูตร

1. การวิพากษ์รายวิชาชีวเคมี (4ปี) ของที่ประชุมคณบดีคณะครุศาสตร์และศึกษาศาสตร์แห่งประเทศไทย (กลุ่ม 16 สถาบัน)
2. ผลการวิพากษ์หลักสูตรการศึกษาระดับบัณฑิต (หลักสูตรปรับปรุง 2562) คณะศึกษาศาสตร์

1. การวิพากษ์รายวิชาซีพครู (4ปี) ของที่ประชุมคณบดีคณะครุศาสตร์และศึกษาศาสตร์แห่งประเทศไทย (กลุ่ม 16 สถาบัน) ในการประชุมครั้งที่ 7/2561 ณ ห้องประชุมศาสตราจารย์วิจิตร ศรีสอาน ชั้น 5 อาคารอุดมศึกษา 1 สำนักงานคณะกรรมการอุดมศึกษา

วันอังคารที่ 27 พฤศจิกายน พ.ศ.2561

ผู้ทรงคุณวุฒิประกอบด้วย

1. ผู้ช่วยศาสตราจารย์ ดร.วีรสิทธิ์ สิทธิไตรย์ ที่ปรึกษารัฐมนตรีว่าการกระทรวงศึกษาธิการ
2. รองศาสตราจารย์ นายแพทย์ปรีชา สุนทรานันท์ ผู้ช่วยเลขาธิการรัฐมนตรีช่วยว่าการกระทรวงศึกษาธิการ
3. รองศาสตราจารย์เอกชัย กี่สุขพันธ์
4. นางสุปราณี นฤนาทโรดม

2. ผลการวิพากษ์หลักสูตรการศึกษาระดับบัณฑิต (หลักสูตรปรับปรุง พ.ศ.2562)

วันที่ 17 ธันวาคม 2561

ผู้ทรงคุณวุฒิประกอบด้วย

1. ศาสตราจารย์ ดร.สิริวรรณ ศรีพหล
2. รองศาสตราจารย์ ดร.ฉวีวรรณ เสวตมลายี
3. รองศาสตราจารย์ชูศรี วงศ์รัตน์
4. รองศาสตราจารย์ ดร.ณรงค์ มั่งคั่ง
5. รองศาสตราจารย์กุลยา ตันติผลาชีวะ
6. รองศาสตราจารย์ ดร.ประกอบ กรณีกิจ
7. ดร.กล้าศักดิ์ จิตต์สงวน
8. นางกรรณิการ์ บาร์มี

4. ทิศทางการพัฒนาครูรุ่นใหม่เปลี่ยนไป กระบวนการพัฒนาการเรียนรู้ของอาจารย์ผู้สอนต้องปรับเปลี่ยนด้วย ได้มีการเตรียมพร้อม ทบทวนในระบบพัฒนาอาจารย์อย่างไร เพื่อให้มีการปรับการเรียนการสอนที่มุ่งเน้นสมรรถนะ
5. รายวิชาชีพครู จิตวิทยาในโรงเรียน ควรปรับชื่อรายวิชา เพราะเป็นคำเฉพาะ ที่มีหลายศาสตร์ เกี่ยวข้องคำอธิบายรายวิชายังไม่ครอบคลุมชัดเจน
6. เกณฑ์ประเมินการนิเทศวิชาชีพครูของคุรุสภา กำหนดให้มีการเฝ้าระหว่างเรียนและการปฏิบัติการสอนในสถานศึกษา 1 ปี การแยกออกเป็น 4 ครั้งในหลักสูตรจึงไม่สอดคล้องกับเกณฑ์
7. ร่องรอยการบันทึกผลการปฏิบัติงานในรูปแบบแฟ้มสะสมผลงานควรจัดให้เป็น E-Portfolio
8. โรงเรียนร่วมพัฒนา หรือพื้นที่ในการปฏิบัติงาน มีความพร้อมเพียงใดควรมีการเตรียมการในเรื่องบทบาทหน้าที่ของผู้เกี่ยวข้องและเครื่องมือในการพัฒนา

ที่	รายการที่ตรวจสอบ	เหมาะสม	ไม่เหมาะสม	ข้อคิดเห็นผู้ทรงคุณวุฒิ
	5.1 การออกแบบหลักสูตรและสาระวิชาในหลักสูตร	✓		
	5.2 การวางระบบผู้สอนและกระบวนการจัดการเรียนการสอน	✓		
	5.3 การประเมินผลการเรียนรู้ตามกรอบมาตรฐานคุณวุฒิระดับอุดมศึกษาแห่งชาติ	✓		
	5.4 การตรวจสอบการประเมินผลการเรียนรู้ของนิสิต	✓		
6	สิ่งสนับสนุนการเรียนรู้	✓		
7	ตัวบ่งชี้ผลการดำเนินงาน (Key Performance Indicators)	✓		
หมวดที่ 8 การประเมิน และปรับปรุงการดำเนินการของหลักสูตร				
1	การประเมินประสิทธิผลของการสอน			
	1.1 การประเมินกลยุทธ์การสอน	✓		
	1.2 การประเมินทักษะของอาจารย์ในการใช้แผนกลยุทธ์การสอน	✓		
2	การประเมินหลักสูตรในภาพรวม	✓		
3	การประเมินผลการดำเนินงานตามรายละเอียดหลักสูตร	✓		
4	การทบทวนผลการประเมินและวางแผนปรับปรุงหลักสูตรและแผนกลยุทธ์การสอน	✓		

ข้อเสนอแนะอื่น ๆ

1. ตรวจสอบการลำดับหัวข้อ
2. ควรมีบรรณาธิการหลักสูตรเพื่อความถูกต้องและสอดคล้องในเนื้อหา
3. การกำหนดให้มีเอกคู่ เป็นทางเลือกที่หลากหลาย ทำให้จำนวนหน่วยกิตเพิ่มขึ้น การฝึกประสบการณ์ต้องทำทั้ง 2 วิชาเอก จึงควรวางระบบการบริหารหลักสูตรให้ชัดเจน เข้าใจตรงกัน

ที่	รายการที่ตรวจสอบ	เหมาะสม	ไม่เหมาะสม	ข้อคิดเห็นผู้ทรงคุณวุฒิ
	หลักสูตร			
หมวดที่ 6 การพัฒนาคณาจารย์				
1	การเตรียมการสำหรับอาจารย์ใหม่	✓		
2	การพัฒนาความรู้และทักษะให้แก่คณาจารย์			
	2.1 การพัฒนาทักษะการจัดการเรียนการสอน การวัดและการประเมินผล	✓		
	2.2 การพัฒนาวิชาการและวิชาชีพด้านอื่น ๆ	✓		
3	การเตรียมการบุคลากรใหม่และการพัฒนาบุคลากร	✓		
หมวดที่ 7 การประกันคุณภาพหลักสูตร				
1	การกำกับมาตรฐาน	✓		
2	บัณฑิต	✓		
3	นิสิต			
	3.1 การรับนิสิต	✓		
	3.2 การเตรียมความพร้อมก่อนเข้าศึกษา	✓		
	3.3 การควบคุมการดูแลและการให้คำปรึกษาวิชาการแก่นิสิต	✓		
	3.4 กิจกรรมพัฒนาศักยภาพนิสิตฯ	✓		
4	อาจารย์			
	4.1 ระบบการบริหารอาจารย์ประจำหลักสูตร	✓		
	4.2 ระบบการส่งเสริมและพัฒนาอาจารย์ประจำหลักสูตร	✓		
5	หลักสูตร การเรียนการสอนและประเมินผู้เรียน			

ที่	รายการที่ตรวจสอบ	เหมาะสม	ไม่ เหมาะสม	ข้อคิดเห็นผู้ทรงคุณวุฒิ
	5.6 กระบวนการประเมินผล	✓		ข้อ 5.6.1-5.6.3 ควรระบุผู้ประเมินให้ชัดเจน
หมวดที่ 4 ผลการเรียนรู้ กลยุทธ์การสอนและการประเมินผล				
1	การพัฒนาคุณลักษณะพิเศษของ นักศึกษา	✓		หน้า 180 ข้อ 3 ระบุเรื่องการพ จัดการเรียนรู้โดยใช้ชุมชนเป็นฐาน เป็นจุดเนเฉพาะหรือบางรายวิชา หากกำหนดไว้แล้วควรทำให้ถึง
2	การพัฒนาผลการเรียนรู้ในแต่ละด้าน			
	2.1 การพัฒนาคุณธรรม จริยธรรม	✓		
	2.2 ความรู้	✓		
	2.3 ทักษะทางปัญญา	✓		
	2.4 ทักษะความสัมพันธ์ระหว่าง บุคคลและความรับผิดชอบ	✓		
	2.5 ทักษะการวิเคราะห์เชิงตัวเลข การสื่อสาร และการใช้เทคโนโลยี สารสนเทศ	✓		
	2.6 ทักษะการจัดการเรียนรู้	✓		
3	แผนที่แสดงการกระจายความ รับผิดชอบมาตรฐานผลการ เรียนรู้จากหลักสูตรสู่รายวิชา (Curriculum Mapping)	✓		
หมวดที่ 5 หลักเกณฑ์ในการประเมินผลนักศึกษา				
1	กฎระเบียบหรือหลักเกณฑ์ ใน การให้ระดับคะแนน (เกรด)	✓		
2	กระบวนการทวนสอบมาตรฐาน ผลสัมฤทธิ์ของนักศึกษา	✓		
3	เกณฑ์การสำเร็จการศึกษาตาม	✓		

ที่	รายการที่ตรวจสอบ	เหมาะสม	ไม่เหมาะสม	ข้อคิดเห็นผู้ทรงคุณวุฒิ
	3.1.5 คำอธิบายรายวิชา	✓		จัดลำดับวิชาเอกและรายวิชาให้สอดคล้องกับหน้า 1 และหน้า 24-25
	3.2 ชื่อ สกุล ตำแหน่งและคุณวุฒิของอาจารย์			
	3.2.1 อาจารย์ผู้รับผิดชอบหลักสูตร	✓		
	3.2.2 อาจารย์ประจำ	✓		
	3.2.3 อาจารย์พิเศษ	✓		
4	องค์ประกอบเกี่ยวกับประสบการณ์ภาคสนาม			
	4.1 มาตรฐานผลการเรียนรู้ของประสบการณ์ภาคสนาม	✓		
	4.2 ช่วงเวลา	✓		
	4.3 การจัดเวลาและตารางสอน	✓		
	4.4 การเตรียมการ	✓		การฝึกในชั้นปีที่ 1-3 เป็นไปตามคำอธิบายรายวิชาการปฏิบัติการสอน 1 ภาคเรียน ควรเพิ่ม ชั่วโมงการปฏิบัติงานชั้น 8 ชม./สัปดาห์
5	ข้อกำหนดเกี่ยวกับการทำโครงการหรืองานวิจัย			
	5.1 คำอธิบายโดยย่อ	✓		
	5.2 มาตรฐานผลการเรียนรู้	✓		
	5.3 ช่วงเวลา	✓		
	5.4 จำนวนหน่วยกิต	✓		
	5.5 การเตรียมการ	✓		

ที่	รายการที่ตรวจสอบ	เหมาะสม	ไม่ เหมาะสม	ข้อคิดเห็นผู้ทรงคุณวุฒิ
	2.5 แผนการรับนักศึกษาและ ผู้สำเร็จการศึกษาในระยะ 5 ปี	✓		จำนวนในแผนการรับ ควรแยกตาม วิชาเอกเพื่อให้เห็นเป้าหมาย
	2.6 งบประมาณตามแผน	✓		
	2.7 ระบบการศึกษา	✓		
	2.8 การเทียบโอนหน่วยกิต รายวิชาและการลงทะเบียนเรียน ข้ามสถาบันอุดมศึกษา (ถ้ามี)	✓		
3	หลักสูตรและอาจารย์ผู้สอน	✓		
	3.1 หลักสูตร			
	3.1.1 จำนวนหน่วยกิต	✓		ต้องการทราบเหตุผลจำนวนหน่วย กิตของเอกเดี่ยว และเอกคู่ที่ต่างกัน ถึง 20 หน่วยกิต
	3.1.2 โครงสร้างหลักสูตร	✓		- ในส่วนของหน่วยกิตวิชาเอกเดี่ยว ควรระบุจำนวนหน่วยกิตของ วิชาเอกบังคับ และวิชาเอกเลือก - กำหนดวิชาบังคับ และโครงสร้าง ให้ตรงกันทุกวิชาเอก
	3.1.3 รายวิชาชีพครู	✓		
	3.1.4 แผนการศึกษา	✓		-วิชา ศษ181 ควรเป็น 3 หน่วยกิต ควรใช้ชื่อวิชาที่เปิดกว้าง เพราะต้อง มีสื่อแบบดั้งเดิมด้วย และไม่ควรรออยู่ ปี 1 เนื่องจากต้องใช้ความรู้พื้นฐาน เช่นจิตวิทยา การออกแบบการสอน ควรรออยู่ปี 2 หรือ ปี 3 - วิชาวิจัยและนวัตกรรม ควรให้ อาจารย์ทางเทคโนโลยี มาร่วมสอน เพื่อให้เกิดการพัฒนานวัตกรรมสม เป้าหมายที่วางไว้

ที่	รายการที่ตรวจสอบ	เหมาะสม	ไม่เหมาะสม	ข้อคิดเห็นผู้ทรงคุณวุฒิ
				ข้อ 3 ขอเสนอ ดังนี้ “มีความสามารถในการแสวงหาความรู้เกี่ยวกับศาสตร์ทางการศึกษาและพัฒนาประสบการณ์ในวิชาชีพครูให้ทันสมัยอยู่เสมอ รวมทั้งสามารถปฏิสัมพันธ์กับผู้อื่น เพื่อพัฒนาชุมชนและสังคมได้อย่างมีประสิทธิภาพ”
	1.3 วัตถุประสงค์	✓		
2	แผนพัฒนาปรับปรุง	✓		คุณลักษณะทางวิชาชีพ นิยามว่าอย่างไร หรือหมายถึงสิ่งใดบ้าง
หมวดที่ 3 ระบบการจัดการศึกษา การดำเนินการ และโครงสร้างของหลักสูตร				
1	ระบบการจัดการศึกษา			
	1.1 ระบบ	✓		
	1.2 การจัดการศึกษาภาคฤดูร้อน	✓		
	1.3 การเทียบเคียงหน่วยกิตในระบบทวิภาค	✓		
2	การดำเนินการหลักสูตร			
	2.1 วัน-เวลาในการดำเนินการเรียนการสอน	✓		
	2.2 คุณสมบัติของผู้เข้าศึกษา	✓		มีการกำหนดเกรด ในการรับเข้าหรือไม่
	2.3 ปัญหาของนักศึกษาแรกเข้า	✓		กลยุทธ์ข้อ 2 ไม่ควรมีเพราะกลยุทธ์ข้อ 1 3 และ 4 เป็นกิจกรรมเสริมที่เพียงพอแล้ว
	2.4 กลยุทธ์ในการดำเนินการเพื่อแก้ไขปัญหา/ข้อจำกัดของนักศึกษาในข้อ 2.3	✓		

ที่	รายการที่ตรวจสอบ	เหมาะสม	ไม่เหมาะสม	ข้อคิดเห็นผู้ทรงคุณวุฒิ
				การประเมินศึกษา (เอกคู่) -ตรวจสอบชื่อและตำแหน่งของ อาจารย์ให้ถูกต้อง
10	สถานที่จัดการเรียนการสอน	✓		
11	สถานการณ์ภายนอกหรือการพัฒนาที่จำเป็นต้องนำมาพิจารณาในการวางแผนหลักสูตร			
	11.1 สถานการณ์หรือการพัฒนา ทางเศรษฐกิจ	✓		
	11.2 สถานการณ์หรือการพัฒนา ทางสังคมและวัฒนธรรม	✓		การอ้างอิงมาตรฐานวิชาชีพครูจาก 11 มาตรฐาน เหลือ 4 ด้านยังไม่ ถูกต้อง
12	ผลกระทบจาก ข้อ 11.1 และข้อ 11.2 ต่อการพัฒนาหลักสูตรและความเกี่ยวข้องกับพันธกิจของ สถาบัน			
13	ความสัมพันธ์ (ถ้ามี)กับหลักสูตร อื่นที่เปิดสอนในคณะ/ภาควิชา อื่นของสถาบัน	✓		
หมวดที่ 2 ข้อมูลเฉพาะของหลักสูตร				
1	ปรัชญา ความสำคัญ และวัตถุประสงค์ของหลักสูตร			
	1.1 ปรัชญา		✓	-ควรเขียนเป็นประโยคเชิงปรัชญา (เขียนยาวไป) -เห็นความเชื่อพื้นฐาน ไม่เห็น แนวทางสู่การปฏิบัติที่มีความ เด่นชัด
	1.2 ความสำคัญ	✓		-ควรจัดลำดับใหม่โดยเริ่มจากการ มีความรู้ มีความเป็นครู และ จริยธรรม -ขอเสนอปรับความสำคัญ ข้อ 2 ดังนี้ “มีความรอบรู้ในทฤษฎี หลักการ แนวคิด และเนื้อหา สาระ ของวิชาที่สอน และสามารถ ประยุกต์และบูรณาการความรู้จาก ศาสตร์ที่หลากหลายสู่การจ้กา รเรียนรู้ได้อย่างมีประสิทธิภาพ”

ผลจากการตรวจสอบและวิพากษ์หลักสูตรโดยผู้ทรงคุณวุฒิ

ที่	รายการที่ตรวจสอบ	เหมาะสม	ไม่เหมาะสม	ข้อคิดเห็นผู้ทรงคุณวุฒิ
หมวดที่ 1 รายละเอียดของหลักสูตร				
1	ชื่อหลักสูตร	✓		
2	ชื่อปริญญา	✓		
3	วิชาเอก	✓		<ul style="list-style-type: none"> - วิชาเอกเดียวทำไมถึงเปิดเฉพาะ 4 วิชาเอกนี้ - ควรเรียงลำดับโดนเริ่มจาก วิชาเอกที่เป็นกลุ่มสาระการเรียนรู้ แล้วตามด้วยกลุ่มวิชาเอกที่เป็น กลุ่มสนับสนุน - การมีหลายคูวิชาเอกเป็นทางเลือก แต่ควรละเอียดรอบคอบด้านการ บริหารจัดการ - ควรระบุเงื่อนไขการเข้าศึกษา วิชาเอกที่ 2 ให้ชัดเจน
4	จำนวนหน่วยกิต	✓		
5	รูปแบบของหลักสูตร	✓		
6	สถานภาพของหลักสูตรและการ พิจารณานุมัติ/เห็นชอบ หลักสูตร	✓		
7	ความพร้อมในการเผยแพร่ หลักสูตรคุณภาพและมาตรฐาน	✓		
8	อาชีพที่สามารถประกอบได้หลัง สำเร็จการศึกษา	✓		<ul style="list-style-type: none"> - นักวิชาการศึกษา ยังไม่ชัดเจน - ควรเติม นักพัฒนาชุมชนด้าน การศึกษา
9	ชื่อ ตำแหน่ง และคุณวุฒิ การศึกษา	✓		<ul style="list-style-type: none"> - รายชื่อของอาจารย์ควรเรียงลำดับ ตามวิชาเอกในหน้า 1 - รายชื่ออาจารย์ในวิชาเอกคู่ ควร ระบุวงเล็บเป็นเอกคู่เช่น วิชาเอก

ของ Domain 3 และมีข้อเสนอแนะจากผู้ทรงคุณวุฒิ ในประเด็นของการปฏิบัติงานในหน้าที่ครู ควรปรับภาษา เป็นการปฏิบัติการสอน

5. Domain 4 ความสัมพันธ์กับผู้ปกครองและชุมชน (parents and community engagement) ประธานกลุ่มคือ คณบดีคณะศึกษาศาสตร์ มหาวิทยาลัยทักษิณ (ผู้ช่วยศาสตราจารย์ ดร.เรวดี กระโหมวงศ์) นำเสนอรายละเอียดของ Domain 4 และมีข้อเสนอแนะจากผู้ทรงคุณวุฒิ ดังนี้

5.1 ประเด็นที่น่าสนใจคือ ด้านที่ 1 กระบวนการระหว่างผู้ปกครองและชุมชน จะนำไปสู่ Learning Outcomes ที่ดีขึ้น ในต่างประเทศจะเตรียมบัณฑิตไปเผชิญหน้ากับสังคม ด้านที่ 2 หลังจากบัณฑิตสำเร็จการศึกษาแล้ว มีเป้าหมาย 3 ข้อคือ 1) การทำงานที่ชอบและทำงานเก่ง 2) เป็นคนดี 3) ปรับตัวและใช้ชีวิตในสังคมและชุมชนได้อย่างดี แก่นของประเด็นนี้คือ นิสิตนักศึกษาได้รับการพัฒนา และนิสิตนักศึกษาพัฒนานักเรียนได้ด้วย

5.2 หลักคิดคือโรงเรียนต้องรับผิดชอบต่อชุมชน และชุมชนต้องรับผิดชอบต่อโรงเรียน อาจเปิดรายวิชา School and Community Engagement

ระเบียบวาระที่ 3 เรื่องอื่น ๆ

ประธานที่ประชุมฯ ขอเชิญชวนมหาวิทยาลัย สถาบัน ที่มีความประสงค์จะเข้าร่วมพัฒนาวิชาชีพครูกับกลุ่ม 16+ สมัครเป็นสมาชิกกลุ่ม

ปิดประชุมเวลา 16.00 น.

ผู้ช่วยศาสตราจารย์ ดร.อรุณี หงษ์ศิริวัฒน์
ชิวะ
ผู้บันทึกรายงานการประชุม

รองศาสตราจารย์ ดร.ศิริเดช สุ
ผู้ตรวจรายงานการประชุม

2.1 เป้าหมายของการศึกษาชาติต้องการสร้างเด็กให้เป็น 1) learner person 2) ผู้สร้างนวัตกรรม 3) พลเมืองที่เข้มแข็งในการศึกษาทุกระดับ ดังนั้น ควรนำประเด็นนี้ไปใส่ในรายวิชาต่างๆ เช่น วิชาการศึกษาทั่วไป

2.2 การเติมรายละเอียดในเนื้อหาที่เน้นสมรรถนะหลัก และสมรรถนะรอง การใช้กระบวนการจัดการเรียนรู้ที่เหมาะสม

2.3 ประเด็นที่เกี่ยวข้องกับพลเมืองเข้มแข็ง เนื่องจากสำนักงาน กคต. ได้ขอความร่วมมือมายังกระทรวง ศึกษาธิการ ในการรณรงค์พลเมืองที่เข้มแข็ง ประกอบด้วย 5 ด้าน 1) สิทธิเสรีภาพ 2) ศักดิ์ศรีความเป็นมนุษย์ 3) ประชาธิปไตย 4) จิตอาสา 5) จิตสาธารณะ ให้มีส่วนร่วมในการทำกิจกรรมในระดับการศึกษาขั้นพื้นฐานและการนำเอาสาระเหล่านี้ไปสอดแทรกในหลักสูตร

2.4 มีข้อสังเกตคือ ประเทศฟินแลนด์ เน้นการสอนจิตวิญญาณความเป็นครู และศาสตร์ของการสอนหรือกระบวนการจัดการเรียนรู้ที่เป็นสากลในปัจจุบัน จึงเป็นข้อน่าสังเกตว่าควรมีการยกตัวอย่างที่ใช้ในปัจจุบัน รวมทั้งครูต้องปรับเปลี่ยนวิธีการสอน

3. Domain 2 ความรู้และศาสตร์การสอน (knowledge and pedagogy) ประธานกลุ่มคือ คณบดีคณะศึกษาศาสตร์ มหาวิทยาลัยศิลปากร (ผู้ช่วยศาสตราจารย์ ดร.มาเรียม นิลพันธุ์) นำเสนอรายละเอียดของ Domain 2 ร่วมกับ ผู้ช่วยศาสตราจารย์ ดร.ทรงชัย อักษรคิด คณะศึกษาศาสตร์ มหาวิทยาลัยเกษตรศาสตร์ และ อาจารย์ ดร.สมเกียรติ อินทสิงห์ คณะศึกษาศาสตร์ มหาวิทยาลัยเชียงใหม่ และมีข้อเสนอแนะจากผู้ทรงคุณวุฒิ ดังนี้

3.1 ประเด็นเกี่ยวกับจิตวิทยาพัฒนาการ จิตวิทยาการเรียนรู้ จิตวิทยาการศึกษา ถ้ารวมเป็นวิชาเดียวกัน อาจสอนได้ไม่ครอบคลุม

3.2 ประเด็นเกี่ยวกับ Global Trends, Digital Technology and Education สามารถบรรจุในวิชาการศึกษาทั่วไปได้ (อาจเป็น GE ของบัณฑิตพันธุ์ใหม่) เพราะในปีนี้จะเน้นประเด็นในเรื่องของ Digital Platform, Digital Pedagogy และในอนาคตจะมีการกระจายความรู้ผ่าน Platform

3.3 ประเด็นการสร้างการยอมรับในความแตกต่างระหว่างบุคคล โดยเฉพาะ ความเสมอภาคทางการศึกษา ซึ่งค่อนข้างกว้าง ในขณะที่ยังมีข้อถ้อยในเรื่องของชนชาติต่างๆ และคนพิการ

3.4 มีแนวโน้มว่าหลักสูตรสถานศึกษาจะต้องพัฒนาวิชาเอกให้มากขึ้น ในพระราชกฤษฎีกาเน้นโรงเรียนเป็นหลัก ไม่เน้นที่หลักสูตรแกนกลาง แนวโน้มให้ครูสามารถพัฒนาหลักสูตรที่เหมาะสมกับหลักสูตรสถานศึกษา โดยเฉพาะหลักสูตร Digital

3.5 ผู้ประกอบการ ท้องถิ่น ภาคเอกชน จะเข้ามามีส่วนร่วมในการพัฒนามากขึ้น จึงควรเพิ่มเนื้อหาในส่วนนี้รวมทั้งการวัดและประเมินผล

3.6 ควรมีวิชา Educational Research for Teachers เพื่อให้ครูเข้าใจการสร้างงานวิจัย การใช้สถิติสำหรับงานวิจัยประเภทต่างๆ

3.7 การประกันคุณภาพและการประเมินคุณภาพ ควรใช้ควบคู่กัน

4. Domain 3 การปฏิบัติวิชาชีพครู (professional practice) ประธานกลุ่มคือ คณบดีคณะศึกษาศาสตร์ มหาวิทยาลัยศรีนครินทรวิโรฒ (รองศาสตราจารย์ ดร.ประพันธ์ศิริ สุเสารัจ) แต่เนื่องจากติดประชุมที่คุรุสภา คณบดีวิทยาลัยการศึกษา มหาวิทยาลัยพะเยา (รองศาสตราจารย์ ดร.สมบัติ นพริก) จึงนำเสนอรายละเอียด

รายนามผู้ไม่เข้าประชุม

1. คณบดีคณะครุศาสตร์ มหาวิทยาลัยมหาจุฬาลงกรณราชวิทยาลัย พระราชสุตาภรณ์, รศ.ดร.
2. คณบดีคณะครุศาสตร์อุตสาหกรรม รองศาสตราจารย์ ดร.ธเนศ ธนิตย์ธีรพันธ์
มหาวิทยาลัยเทคโนโลยีพระจอมเกล้าธนบุรี
3. ประธานกรรมการประจำสาขาวิชาศึกษาศาสตร์ รองศาสตราจารย์ ดร.ทวีวัฒน์ วัฒนกุลเจริญ
มหาวิทยาลัยสุโขทัยธรรมมาธิราช

เริ่มประชุมเวลา 13.00 น.

ระเบียบวาระที่ 1 เรื่องรับรองรายงานการประชุมครั้งที่ 6/2561 วันที่ 12 พฤศจิกายน 2561
ที่ประชุมรับรองรายงานการประชุมครั้งที่ 6/2561 วันที่ 12 พฤศจิกายน 2561 โดยไม่มีการแก้ไข

ระเบียบวาระที่ 2 เรื่องพิจารณา

2.1 การพิจารณาโครงสร้างและเนื้อหารายวิชาในหมวดวิชาชีพครูของหลักสูตรครุศาสตร์/
ศึกษาศาสตร์ (4 ปี)

คณบดีคณะครุศาสตร์ จุฬาลงกรณ์มหาวิทยาลัย (รองศาสตราจารย์ ดร.ศิริเดช สุชีวะ) ประธานที่
ประชุมฯ นำเสนอประเด็นการวิพากษ์หลักสูตร สรุปได้ดังนี้

ประเด็นที่ 1 วัตถุประสงค์

ประเด็นที่ 2 หลักการและเหตุผลของหลักสูตรครุปริญญาตรี 4 ปี

ประเด็นที่ 3 โครงสร้างหลักสูตรครุปริญญาตรี 4 ปี

ประเด็นที่ 4 Domain 1 ค่านิยมและคุณลักษณะความเป็นครู (values and attributes)

ประเด็นที่ 5 Domain 2 ความรู้และศาสตร์การสอน (knowledge and pedagogy)

ประเด็นที่ 6 Domain 3 การปฏิบัติการวิชาชีพครู (professional practice)

ประเด็นที่ 7 Domain 4 ความสัมพันธ์กับผู้ปกครองและชุมชน (parents and community
engagement)

ประเด็นที่ 8 เงื่อนไขวิชาเอก ตามร่าง มคอ.1

ประเด็นที่ 9 คำอธิบายกฎหมายที่เกี่ยวข้องกับร่างหลักสูตรครุปริญญาตรี 4 ปี

ผู้ทรงคุณวุฒิให้ข้อเสนอแนะ สรุปได้ดังนี้

1. การปฏิบัติการสอนในสถานศึกษาสามารถยืดหยุ่นได้ตามความเหมาะสม

2. Domain 1 ค่านิยมและคุณลักษณะความเป็นครู (values and attributes) ประธานกลุ่มคือ
คณบดีคณะศึกษาศาสตร์ มหาวิทยาลัยสงขลานครินทร์ วิทยาเขตปัตตานี (รองศาสตราจารย์ ดร.เอกรินทร์
สังข์ทอง) นำเสนอรายละเอียดของ Domain1 และมีข้อเสนอแนะจากผู้ทรงคุณวุฒิ ดังนี้

- | | |
|--|---------------------------------------|
| 15. รองคณบดีฝ่ายบริหารและวางแผน
คณะครุศาสตร์อุตสาหกรรม
มหาวิทยาลัยเทคโนโลยีราชมงคลธัญบุรี | ผู้ช่วยศาสตราจารย์ ดร.สิริพร อังโสภา |
| 16. รองคณบดีฝ่ายวิชาการ คณะศึกษาศาสตร์
มหาวิทยาลัยนเรศวร | ผู้ช่วยศาสตราจารย์ ดร.อนุชา กอนพ่วง |
| 17. รองคณบดีฝ่ายวิชาการและวิจัย
คณะศึกษาศาสตร์ มหาวิทยาลัยทักษิณ | อาจารย์ ดร.สุธาสินี บุญญาพิทักษ์ |
| 18. รองคณบดีฝ่ายวิชาการ คณะศึกษาศาสตร์
สถาบันการจัดการปัญญาภิวัฒน์ | อาจารย์ ดร.ม.ล.สรสิริ วรวรรณ |
| 19. ผู้ช่วยคณบดีคณะศึกษาศาสตร์ มหาวิทยาลัยนเรศวร
ชะนูนันท์ | ผู้ช่วยศาสตราจารย์ ดร.สกนธ์ชัย |
| 20. ผู้ช่วยคณบดีคณะศึกษาศาสตร์และนวัตกรรมการศึกษา
มหาวิทยาลัยกาฬสินธุ์ | อาจารย์ ดร.นิตยา ค้อไผ่ |
| 21. ผู้อำนวยการศูนย์ฝึกประสบการณ์วิชาชีพครู
คณะศึกษาศาสตร์และนวัตกรรมการศึกษา
มหาวิทยาลัยกาฬสินธุ์ | อาจารย์ ดร.สุพจน์ ดวงเนตร |
| 22. อาจารย์คณะศึกษาศาสตร์ มหาวิทยาลัยศรีนครินทรวิโรฒ
โนบล | ผู้ช่วยศาสตราจารย์ ดร.กิตติชัย สุธาสี |
| 23. อาจารย์คณะศึกษาศาสตร์ มหาวิทยาลัยศรีนครินทรวิโรฒ | อาจารย์ ดร.วิลาวัลย์ ตำนสิริสุข |
| 24. อาจารย์คณะศึกษาศาสตร์ มหาวิทยาลัยสงขลานครินทร์
วิทยาเขตปัตตานี | อาจารย์ ดร.อลิสรา ชมชื่น |
| 25. อาจารย์สำนักวิชาจีนวิทยา มหาวิทยาลัยแม่ฟ้าหลวง | อาจารย์ฉัตรกฤษ รื่นจิตต์ |
| 26. อาจารย์คณะศึกษาศาสตร์ มหาวิทยาลัยมหาสารคาม | อาจารย์สุดาเรศ ศิริสิทธิ์ธนาภาค |
| 27. อาจารย์คณะศึกษาศาสตร์ มหาวิทยาลัยวงษ์ชวลิตกุล | อาจารย์ ดร.สมพร ชาลีเครือ |
| 28. อาจารย์คณะศึกษาศาสตร์ มหาวิทยาลัยวงษ์ชวลิตกุล | อาจารย์ ดร.ปานัญศิริ จันทร์ศิริ |
| 29. อาจารย์คณะศึกษาศาสตร์ มหาวิทยาลัยวงษ์ชวลิตกุล | อาจารย์เขมณัฐ ทำสวน |
| 30. อาจารย์คณะศึกษาศาสตร์ มหาวิทยาลัยวงษ์ชวลิตกุล | อาจารย์จิรวรรณ สีเหลือง |
| 31. อาจารย์คณะศึกษาศาสตร์ มหาวิทยาลัยวงษ์ชวลิตกุล | อาจารย์ประภัสสร กองทอง |
| 32. ผู้แทนคณะครุศาสตร์อุตสาหกรรม
มหาวิทยาลัยเทคโนโลยีราชมงคลสุวรรณภูมิ | นางสาววรรณิศา แก้วตาแสง |
| 33. ผู้แทนคณะครุศาสตร์อุตสาหกรรม
มหาวิทยาลัยเทคโนโลยีราชมงคลรัตนโกสินทร์ | นายชยานนท์ ไสเสริม |

- | | |
|---|---|
| 16. รองคณบดีกำกับดูแลงานด้านวิชาการและบัณฑิตศึกษา
คณะครุศาสตร์อุตสาหกรรมและเทคโนโลยี
สถาบันเทคโนโลยีพระจอมเกล้า
เจ้าคุณทหารลาดกระบัง (ผู้แทนคณบดี) | อาจารย์ ดร.ราตรี ศิริพันธุ์ |
| 17. ผู้แทนคณบดีคณะศึกษาศาสตร์ มหาวิทยาลัยเชียงใหม่ | อาจารย์ ดร.สมเกียรติ อินทสิงห์ |
| 18. รองคณบดีฝ่ายวิจัยและบริการวิชาการ
คณะครุศาสตร์ จุฬาลงกรณ์มหาวิทยาลัย | ผู้ช่วยศาสตราจารย์ ดร.อรุณี หงษ์ศิริวัฒน์ |

รายนามผู้เข้าร่วมประชุม

- | | |
|--|--|
| 1. ที่ปรึกษารัฐมนตรีช่วยว่าการกระทรวงศึกษาธิการ | ผู้ช่วยศาสตราจารย์ ดร.วีรสิทธิ์ สิทธิไตรย์ |
| 2. ผู้ช่วยเลขาธิการรัฐมนตรีช่วยว่าการกระทรวงศึกษาธิการ
รายนันท์ | รองศาสตราจารย์ นายแพทย์ปรีชา สุนท |
| 3. ประธานคณะกรรมการมาตรฐานวิชาชีพ | รองศาสตราจารย์เอกชัย กี่สุขพันธุ์ |
| 4. ผู้เชี่ยวชาญเฉพาะด้านพัฒนาระบบบริหารงานบุคคล
สำนักงานคณะกรรมการข้าราชการครูและบุคลากรทางการศึกษา | นางสุปราณี นฤนาทโรดม |
| 5. คณบดีคณะครุศาสตร์อุตสาหกรรม
มหาวิทยาลัยเทคโนโลยีราชมงคลพระนคร | ผู้ช่วยศาสตราจารย์ ดร.สุชาติา เกตุดี |
| 6. คณบดีคณะครุศาสตร์อุตสาหกรรม
มหาวิทยาลัยเทคโนโลยีราชมงคลธัญบุรี วิทยาเขตขอนแก่น | ผู้ช่วยศาสตราจารย์ ดร.วิชิต สุทธิพร |
| 7. คณบดีคณะศึกษาศาสตร์ สถาบันการพลศึกษา | ผู้ช่วยศาสตราจารย์จินตนา เทียมทิพร |
| 8. รองคณบดีฝ่ายวิชาการ
คณะครุศาสตร์ จุฬาลงกรณ์มหาวิทยาลัย | รองศาสตราจารย์ ดร.สุมาลี ชีโนกุล |
| 9. ผู้อำนวยการฝ่ายวิชาการ คณะครุศาสตร์
จุฬาลงกรณ์มหาวิทยาลัย | นางสุมาลย์ รัตนอักษรศิลป์ |
| 10. รองคณบดีฝ่ายวิชาการ คณะศึกษาศาสตร์
มหาวิทยาลัย เกษตรศาสตร์ | ผู้ช่วยศาสตราจารย์ ดร.ทรงชัย อักษรคิด |
| 11. รองคณบดีฝ่ายวิชาการ ศึกษาศาสตร์ มหาวิทยาลัยศิลปากร
วัฒนธรรมชัย | ผู้ช่วยศาสตราจารย์ ดร.ศิริวรรณ วมัช |
| 12. ผู้แทนจากคณะศึกษาศาสตร์ มหาวิทยาลัยศิลปากร | นายวัชรินทร์ แสงแก้ว |
| 13. รองคณบดีฝ่ายวิชาการ วิทยาลัยการศึกษา
มหาวิทยาลัยพะเยา | ผู้ช่วยศาสตราจารย์ ดร.ธิดาวลัย อุ่นทอง |
| 14. รองคณบดีฝ่ายวิชาการ คณะศึกษาศาสตร์และพัฒนศาสตร์
วิไล มหาวิทยาลัยเกษตรศาสตร์ วิทยาเขตกำแพงแสน | ผู้ช่วยศาสตราจารย์ ดร.ต่อศักดิ์ แก้วจรัส |

รายงานการประชุมที่ประชุมคณบดีคณะครุศาสตร์และศึกษาศาสตร์แห่งประเทศไทย (กลุ่ม 16
สถาบัน)

ครั้งที่ 7/2561

ณ ห้องประชุมศาสตราจารย์วิจิตร ศรีสอาน ชั้น 5

อาคารอุดมศึกษา 1 สำนักงานคณะกรรมการการอุดมศึกษา

วันอังคารที่ 27 พฤศจิกายน พ.ศ.2561 เวลา 13.00 – 16.00 น.

รายนามผู้เข้าประชุม

- | | |
|---|---|
| 1. คณบดีคณะครุศาสตร์ จุฬาลงกรณ์มหาวิทยาลัย | รองศาสตราจารย์ ดร.ศิริเดช สุชีวะ |
| 2. คณบดีวิทยาลัยการศึกษา มหาวิทยาลัยพะเยา | รองศาสตราจารย์ ดร.สมบัติ นพรัตน์ |
| 3. คณบดีคณะศึกษาศาสตร์ มหาวิทยาลัยนเรศวร | รองศาสตราจารย์ ดร.สำราญ มีแจ้ง |
| 4. คณบดีคณะศึกษาศาสตร์ มหาวิทยาลัยเกษตรศาสตร์ | รองศาสตราจารย์ ดร.ปัทมาวดี เล่ห์มงคล |
| 5. คณบดีคณะศึกษาศาสตร์และพัฒนศาสตร์
มหาวิทยาลัยเกษตรศาสตร์ วิทยาเขตกำแพงแสน | รองศาสตราจารย์ ดร.วินัย พูลศรี |
| 6. คณบดีคณะศึกษาศาสตร์ มหาวิทยาลัยสงขลานครินทร์
วิทยาเขตปัตตานี | รองศาสตราจารย์ ดร.เอกรินทร์ สังข์ทอง |
| 7. คณบดีคณะศึกษาศาสตร์ มหาวิทยาลัยรามคำแหง | รองศาสตราจารย์นพคุณ คุณาชีวะ |
| 8. คณบดีคณะศึกษาศาสตร์ มหาวิทยาลัยศิลปากร | ผู้ช่วยศาสตราจารย์ ดร.มาเรียม นิลพันธุ์ |
| 9. คณบดีคณะศึกษาศาสตร์ มหาวิทยาลัยทักษิณ | ผู้ช่วยศาสตราจารย์ ดร.เวรดี กระโหมงศ์ |
| 10. คณบดีคณะศึกษาศาสตร์ มหาวิทยาลัยมหามกุฏราชวิทยาลัย | พระมหาจัตตราชัย สุธตตชโย, ผศ.ดร. |
| 11. รองคณบดีฝ่ายวิชาการและบัณฑิต
คณะศึกษาศาสตร์ มหาวิทยาลัยมหาสารคาม (ผู้แทนคณบดี) | รองศาสตราจารย์ ดร.รังสรรค์ โฉมยา |
| 12. รองคณบดีฝ่ายพัฒนาระบบคุณภาพและงานวิจัย
คณะครุศาสตร์อุตสาหกรรม มหาวิทยาลัยเทคโนโลยี
พระจอมเกล้าพระนครเหนือ (ผู้แทนคณบดี) | รองศาสตราจารย์ ดร.บัณฑิต สุขสวัสดิ์ |
| 13. รองคณบดีฝ่ายวิชาการ คณะศึกษาศาสตร์
มหาวิทยาลัยขอนแก่น (ผู้แทนคณบดี) | รองศาสตราจารย์ ดร.สุวีรี ฤกษ์จำรี |
| 14. รองคณบดีฝ่ายวิชาการ คณะศึกษาศาสตร์
มหาวิทยาลัยบูรพา (ผู้แทนคณบดี) | ผู้ช่วยศาสตราจารย์ ดร.เชษฐ ศิริสวัสดิ์ |
| 15. รองคณบดีฝ่ายวิชาการ คณะศึกษาศาสตร์
มหาวิทยาลัยศรีนครินทรวิโรฒ (ผู้แทนคณบดี) | อาจารย์ ดร.รุ่งทิวา แยมรุ่ง |

ภาคผนวก จ ประวัติและผลงานของอาจารย์

ประวัติและผลงานอาจารย์

ชื่อ-นามสกุล (ภาษาไทย)	นางสาวสุนันทา ศรีศิริ
ชื่อ-นามสกุล (ภาษาอังกฤษ)	Miss Sununta Srisiri
ตำแหน่งทางวิชาการ	ผู้ช่วยศาสตราจารย์
ที่ทำงาน	ภาควิชาสุขศึกษา คณะพลศึกษา มหาวิทยาลัยศรีนครินทรวิโรฒ
เบอร์โทรศัพท์	08-3293-4358, 09-4568-8159
Email	sununts@gs.swu.ac.th

คุณวุฒิ สาขาวิชา และสถาบันที่สำเร็จการศึกษา (เรียงจากระดับปริญญาตรี ปริญญาโท และปริญญาเอก)

วุฒิการศึกษา	คุณวุฒิ/สาขาวิชา	สถาบัน	ปีที่สำเร็จ
วท.บ.	สุขศึกษา	มหาวิทยาลัยศรีนครินทรวิโรฒ	2538
ค.ม.	ประชากรศาสตร์	จุฬาลงกรณ์มหาวิทยาลัย	2541
ส.ม.	สาธารณสุขศาสตร์	จุฬาลงกรณ์มหาวิทยาลัย	2553
D.S.M.	Sport Management	The United States Sports Academy, U.S.A	2551

ประกาศนียบัตร/ Certificate and Diploma

2550 International Certificate in Sport Management, The United States Sports Academy, USA

2549 International Certificate (Olympic Studies), Loughborough University, UK

2549 International Certificate (Olympic Studies), International Olympic Academy, Greece

ความเชี่ยวชาญ

- สาขาสังคมวิทยา(เน้นเรื่อง เทคนิคการสอน เด็กนักเรียน และผู้สูงอายุ)
- สาขาสุขศึกษา(เน้นเรื่องสุขภาพจิต ทักษะชีวิต การส่งเสริมสุขภาพในโรงเรียน)
- สาขาการจัดการการกีฬา (การท่องเที่ยวเชิงกีฬา การตลาดทางการกีฬา และสิทธิประโยชน์ทางการกีฬา)

ผลงานทางวิชาการ (ย้อนหลัง 5 ปี)

1. บทความวิจัยตีพิมพ์ในวารสารวิชาการระดับชาติและนานาชาติ

- สุนันทา ศรีศิริและกมลมาลย์ วิรัตน์เศรษฐสิน (2557). ระบบประกันคุณภาพการศึกษาภายในของคณะพลศึกษา มหาวิทยาลัยศรีนครินทรวิโรฒ. *วารสารคณะพลศึกษา*. ปีที่ 17 ฉบับที่ 1 มกราคม – มิถุนายน 2557.หน้าที่ 333 – 346.
- อภิชา น้อมศิริ, สุนันทา ศรีศิริ, กมลมาลย์ วิรัตน์เศรษฐสิน, อนันต์ มาลารัตน์ (2558).การพัฒนาตัวชี้วัดความฉลาดทางสุขภาพด้านเพศสำหรับวัยรุ่นตอนต้น. *ธรรมศาสตร์เวชสาร*. ปีที่ 15 ฉบับที่ 4 ตุลาคม –ธันวาคม 2558. หน้าที่ 609- 621.
- สุนันทา ศรีศิริ และคณะ (2559). การประเมินความต้องการจำเป็นด้านการจัดการศึกษาของหลักสูตรศิลปศาสตรมหาบัณฑิตและหลักสูตรปรัชญาดุษฎีบัณฑิต สาขาการจัดการกีฬาและนันทนาการ คณะพลศึกษา มศว *วารสารคณะพลศึกษา*. ปีที่ 19 ฉบับที่ 1 มกราคม – มิถุนายน 2559.หน้าที่ 53-66.
- สิทธิพงษ์ ปานนาค สุนันทา ศรีศิริ อุษากร พันธุ์วานิชและกมลมาลย์ วิรัตน์เศรษฐสิน. (2560). การวิเคราะห์ กลยุทธ์ในการบริหารจัดการองค์กรกีฬาของประเทศไทย. *วารสารคณะพลศึกษา*. ปีที่ 20 ฉบับที่ 1 มกราคม – มิถุนายน 2560 .หน้าที่ 53-66.
- สิทธิพงษ์ ปานนาค สุนันทา ศรีศิริ อุษากร พันธุ์วานิชและกมลมาลย์ วิรัตน์เศรษฐสิน. (2560).การสังเคราะห์งานวิจัยด้านการบริหารจัดการองค์กรกีฬาในประเทศไทย : การประยุกต์ใช้การวิเคราะห์ชาติพันธุ์วรรณนาอภิมาน. *วารสารมทร.อีสาน ฉบับมนุษยศาสตร์และสังคมศาสตร์*. ปีที่ 4 ฉบับที่ 2 พฤษภาคม – สิงหาคม 2560. หน้าที่ 91-113..
- สุนันทา ศรีศิริ (2561). การพัฒนาโปรแกรมเสริมสร้างความสุขด้วยตนเองของวัยรุ่นโดยจิตวิทยาเชิงบวกและการเจริญเมตตาภาวนา. *วารสารคณะพลศึกษา*. ปีที่ 21 ฉบับที่ 1 มกราคม – มิถุนายน 2561.หน้าที่ 33-47.
- จิรัชย์ หมื่นฤทธิ์ สุนันทา ศรีศิริ สุมนรตรี นิมนต์พันธ์ุ และกมลมาลย์ วิรัตน์เศรษฐสิน. (2561). องค์ประกอบของโปรแกรม การท่องเที่ยวเชิงกีฬาสำหรับผู้เข้าร่วมการแข่งขันไตรกีฬา และผู้ที่เดินทางมาชมการแข่งขันไตรกีฬา. *วารสารคณะพลศึกษา*. ปีที่ 21ฉบับที่ 1 มกราคม – มิถุนายน 2561.หน้าที่ 122-133.
- สุนันทา ศรีศิริ และสุนันทา มั่นสมงคล. (2561). ปัจจัยที่เกี่ยวข้องกับความสุขของนักเรียนชั้นมัธยมศึกษาตอนต้น โรงเรียนสาธิตมหาวิทยาลัยศรีนครินทรวิโรฒ. *วารสารมทร.อีสาน ฉบับมนุษยศาสตร์และสังคมศาสตร์*. ปีที่ 5 ฉบับที่ 2 พฤษภาคม – สิงหาคม 2561. หน้าที่ 59-71.
- ไศรดา สุรเทวมิตร สุนันทา ศรีศิริและสิงหา จันทน์ขาว. (2561). การศึกษาสภาพบริบทที่ส่งผลต่อความสามารถของตนเอง ในการป้องกันการติดเชื้อเอชไอวี ของแกนนำเยาวชน กรุงเทพมหานคร. *วารสารคณะพลศึกษา*. ปีที่ 21 ฉบับที่2 กรกฎาคม – ธันวาคม 2561 .หน้าที่ 111-120.

2. บทความที่ได้รับการตีพิมพ์ฉบับเต็มจากการประชุมวิชาการระดับชาติหรือนานาชาติ

- สุนันทา ศรีศิริ (2557). รูปแบบความสัมพันธ์เชิงสาเหตุของปัจจัยที่มีอิทธิพลต่อประสิทธิภาพงานประกันคุณภาพการศึกษาของคณะพลศึกษา มหาวิทยาลัยศรีนครินทรวิโรฒ. *Proceeding การประชุมศรีนครินทรวิโรฒวิชาการครั้งที่ 8* วันที่ 26-27 พฤศจิกายน 2557 หน้า 731-741.
- อภิชา น้อมศิริ, สุนันทา ศรีศิริ, กมลมาลย์ วิรัตน์เศรษฐสิน, อนันต์ มลารัตน์ (2557). สุขภาพทางเพศของวัยรุ่นตอนต้นในบริบทสังคมไทย: สถานภาพและเครื่องมือวัดสุขภาพทางเพศของวัยรุ่นตอนต้น. *Proceeding การประชุมวิชาการนำเสนอผลงานวิจัยและสิ่งประดิษฐ์ระดับบัณฑิตศึกษาแห่งชาติ ครั้งที่ 32* เนื่องในโอกาส 40 ปี บัณฑิตวิทยาลัย วันที่ 3-5 พฤศจิกายน 2557 ณ มศว. หน้า 108-114.
- Sununta Srisiri. (2016). The Love-kindness Meditation and Solution of Human Trafficking in Adolescents: A Systematic Review. *Proceeding The International Conference "Human Trafficking/Trade in Buddhist Perspective: Ethical Problems and Solutions according to the Buddhist Teachings"* . National Office of Buddhism and the World Buddhist University at Buddhamonthon Nakhon Pathom, Thailand, July 16, 2016. Page 9.1-9.16.
- Sununta Srisiri. (2016). Comparison of Opinions towards Employer Expectation and Actual Situation on Performance in M.A. and Ph.D. (Sport and Recreation Management) Students of Srinakharinwirot University, Thailand. *Proceeding 2nd International Conference on Physical Education, Health and Sport*. ASEAN Council Physical Education and Sport at Cagayan De Oro City, Philippine, September 2-5, 2016 Page 41.1-41.10
- สุนันทา ศรีศิริและ เนตรนภิส สมิแจ่ม (2561). การใช้บทเรียนคอมพิวเตอร์ช่วยสอน เพื่อเสริมสร้างความรู้เรื่อง พฤติกรรมการบริโภคอาหารของนักเรียนชั้นมัธยมศึกษาตอนต้น โรงเรียนสามเสนวิทยาลัย. *บทความวิจัยฉบับสมบูรณ์ที่ตีพิมพ์ในรายงานสืบเนื่องจากการประชุมวิชาการระดับชาติ "มศว วิจัย" ครั้งที่ 11* วันที่ 29 – 30 มีนาคม 2561 มหาวิทยาลัยศรีนครินทรวิโรฒ หน้า 1,115 - 1,127.
- ปภณ มะโน และสุนันทา ศรีศิริ (2561). ผลการใช้โปรแกรมন্নันทนาการที่มีต่อการพัฒนาพฤติกรรมกล้าแสดงออกของนักเรียนชั้นมัธยมศึกษาปีที่ 1 โรงเรียนสาธิตมหาวิทยาลัยศรีนครินทรวิโรฒ ประสานมิตร (ฝ่ายมัธยม). *บทความวิจัยฉบับสมบูรณ์ที่ตีพิมพ์ในรายงานสืบเนื่องจากการประชุมวิชาการระดับชาติ มหาวิทยาลัยเทคโนโลยีราชมงคลรัตนโกสินทร์. ครั้งที่ 3 การบูรณาการความรู้เพื่อสังคมที่ยั่งยืน* วันที่ 18 -20 กรกฎาคม 2561. หน้า 96-101.

- ทัตยา ยามะรัต และสุนันทา ศรีศิริ (2561). ปัจจัยที่มีผลต่อพฤติกรรมการใช้บริการหน้าผาจำลองของ มหาวิทยาลัยธรรมศาสตร์. *บทความวิจัยฉบับสมบูรณ์ที่ตีพิมพ์ในรายงานสืบเนื่องจากการประชุมวิชาการระดับชาติ มหาวิทยาลัยเทคโนโลยีราชมงคลธัญบุรี ครั้งที่ 3 การบูรณาการความรู้เพื่อสังคมที่ยั่งยืน*. วันที่ 18 -20 กรกฎาคม 2561. หน้า 28-36.
- ณิชา วุฒิศิริชัย และสุนันทา ศรีศิริ (2561). ปัจจัยที่มีความสัมพันธ์กับความสุขของผู้ปั่นจักรยานใน กรุงเทพมหานครและปริมณฑล. *บทความวิจัยฉบับสมบูรณ์ที่ตีพิมพ์ในรายงานสืบเนื่องจากการประชุมวิชาการระดับชาติ มหาวิทยาลัยเทคโนโลยีราชมงคลธัญบุรี ครั้งที่ 3 การบูรณาการความรู้เพื่อสังคมที่ยั่งยืน* วันที่ 18 -20 กรกฎาคม 2561. หน้า 96-101.
- สุนันทา ศรีศิริ และสุนันทา มั่นสมงคล. (2562). ปัจจัยทำนายความสุขของนักเรียนมัธยมศึกษาตอนปลาย โรงเรียนสาธิต มหาวิทยาลัยศรีนครินทรวิโรฒ ประสานมิตร (ฝ่ายมัธยม). *บทความวิจัยฉบับสมบูรณ์ที่ตีพิมพ์ในรายงานสืบเนื่องจากการประชุมวิชาการระดับชาติ “มศว วิจัย” ครั้งที่ 12* วันที่ 20 – 21 มีนาคม 2562 มหาวิทยาลัยศรีนครินทรวิโรฒ หน้า 822-833.
- บงกช สนธิเกษตริณ และสุนันทา ศรีศิริ. (2562). ผลการพัฒนาบทเรียนออนไลน์ เรื่อง การช่วยเหลือฟื้นฟูผู้ติดสาร เสพติด สำหรับนักเรียนชั้นมัธยมศึกษาตอนต้น โรงเรียนสามเสนวิทยาลัย. *การประชุมวิชาการ ระดับชาติ โครงการวันวิชาการคณะพลศึกษา: นวัตกรรมสุขภาพและกีฬา* 28 มีนาคม 2562 ณ มหาวิทยาลัยศรีนครินทรวิโรฒ องครักษ์ หน้า 564-574.
- จุฑามาศ เขตขิต และสุนันทา ศรีศิริ. (2562). การพัฒนานวัตกรรมเรียนรู้ที่วิจำลองหนังสือ เรื่อง ความรุนแรง สำหรับนักเรียนมัธยมศึกษาปีที่ 4 โรงเรียนราชวินิต มัธยม. *การประชุมวิชาการ ระดับชาติโครงการวันวิชาการคณะพลศึกษา: นวัตกรรมสุขภาพและกีฬา* 28 มีนาคม 2562 ณ มหาวิทยาลัยศรีนครินทร วิโรฒ องครักษ์ หน้า 620-629.
- โยธากาญจน์ เลิศเจริญสวัสดิ์ ธัญมา หลายพัฒน์ และสุนันทา ศรีศิริ.(2562). การพัฒนาการเรียนรู้ สุขศึกษา เรื่องโรคที่เป็นสาเหตุของการเจ็บป่วยและการตายของคนไทย ด้วยบทเรียน คอมพิวเตอร์ช่วยสอน ของนักเรียนมัธยมศึกษาตอนปลาย. *การประชุมวิชาการระดับชาติ โครงการ วันวิชาการคณะพลศึกษา: นวัตกรรมสุขภาพและกีฬา* 28 มีนาคม 2562 ณ มหาวิทยาลัย ศรีนครินทรวิโรฒ องครักษ์ หน้า 642-651.

ตำราและบทความวิชาการ

- Sununta Srisir (2017). THE LOVE-KINDNESS MEDITATION IMPROVING THE STRESSFUL LIFE EVENTS IN ADOLESCENTS: A SYSTEMATIC REVIEW. วารสารคณะพลศึกษา. ปีที่ 20 ฉบับที่ 1 มกราคม – มิถุนายน 2560 .หน้า 12-25.

4. ภาระงานสอน

รหัสวิชา	ชื่อวิชา
HEA201	ENGLISH FOR HEALTH EDUCATION PROFESSION
HEB201	PSYCHOLOGY OF HEALTH
PEG502	ADMINISTRATION IN HEALTH EDUCATION AND PHYSICAL EDUCATION FOR EDUCATIONAL QUALITY
PEG504	RESESEARCH SEMINAR IN HEALTH EDUCATION AND PHYSICAL EDUCATION
PEG631	INDEPENDENT STUDY
PEG701	ANALYTICAL STATISTICS IN HEALTH EDUCATION AND PHYSICAL EDUCATION
PEG711	ANALYTICAL STUDY IN HEALTH EDUCATION PHILOSOPHY AND PRINIPLE
PHE213	MENTAL HEALTH
PHE301	LIFE SAFETY
PHE414	HEALTH EDUCATION KNOWLEDGE MANAGEMENT
PSL701	RESEARCH DESIGN AND STATISTICAL ANALYSIS IN SPORT AND LEISURE
PSL501	RESEARCH METHODOLOGY AND STATISTICAL ANALYSIS IN IN SPORT AND LEISURE MANAGEMENT
PSL503	SEMINAR IN SPORT AND LEISURE MANAGEMENT
PSL515	SEMINAR IN SPORT AND LEISURE MANAGMENT II

5. ทุนวิจัยที่ได้รับ

ชื่อโครงการวิจัย	แหล่งทุน	ปีงบประมาณที่ได้รับทุน	ระบุสถานภาพ
การประเมินความต้องการจำเป็นด้านการจัดการศึกษาของหลักสูตรศิลปศาสตรมหาบัณฑิต และหลักสูตรปรัชญาดุษฎีบัณฑิต สาขาการจัดการกีฬาและนันทนาการ คณะพลศึกษา มศว (2559)	ได้รับการสนับสนุนทุนวิจัยจากงบประมาณรายได้ คณะพลศึกษา มศว	2558	หัวหน้าโครงการ
การพัฒนาโปรแกรมเสริมสร้างความสุขด้วยตนเองของวัยรุ่นโดยจิตวิทยาเชิงบวกและการเจริญเมตตาภาวนา	ได้รับการสนับสนุนทุนวิจัยจากงบประมาณรายได้ คณะพลศึกษา มศว	2560	หัวหน้าโครงการ

ประวัติและผลงานอาจารย์

ชื่อ-นามสกุล (ภาษาไทย)	นายอนันต์ มลารัตน์
ชื่อ-นามสกุล (ภาษาอังกฤษ)	Mr.Anan Malarat
ตำแหน่งทางวิชาการ	อาจารย์
ที่ทำงาน	ภาควิชาสุขศึกษา คณะพลศึกษา มหาวิทยาลัยศรีนครินทรวิโรฒ
เบอร์โทรศัพท์	02-649-5000 ต่อ 22512
E-mail :	dr.ananswu@gmail.com

คุณวุฒิ สาขาวิชา และสถาบันที่สำเร็จการศึกษา (เรียงจากระดับปริญญาตรี ปริญญาโท และปริญญาเอก)

วุฒิการศึกษา	คุณวุฒิ/สาขาวิชา	สถาบัน	ปีที่สำเร็จ
ส.บ.	สาธารณสุขศาสตร์	มหาวิทยาลัยสุโขทัยธรรมมาธิราช	2533
ส.บ.	อาชีวอนามัยและความปลอดภัย	มหาวิทยาลัยสุโขทัยธรรมมาธิราช	2535
ส.บ.	บริหารสาธารณสุข	มหาวิทยาลัยสุโขทัยธรรมมาธิราช	2537
กศ.ม.	สุขศึกษา	มหาวิทยาลัยศรีนครินทรวิโรฒ	2539
กศ.ด.	วิจัยและประเมินผลการศึกษา	มหาวิทยาลัยนเรศวร	2551

ความเชี่ยวชาญ

- 1.การวัดและประเมินผลทางการศึกษา ทางสุขศึกษา/พลศึกษา และทางสุขภาพ
- 2.เทคนิคในการจัดการเรียนรู้ทางสุขศึกษา/พลศึกษา และการเปลี่ยนแปลงพฤติกรรมสุขภาพ
- 3.วิทยวิธีวิจัยและสถิติวิเคราะห์ทางการศึกษาและสุขภาพ
- 4.เศรษฐศาสตร์สุขภาพ
- 5.การบริหารงานและโครงการสุขภาพ

ผลงานทางวิชาการ (ย้อนหลัง 5 ปี)

1.บทความวิจัยตีพิมพ์ในวารสารวิชาการระดับชาติและนานาชาติ

1.1 บทความวิจัย

ไพญดา สังข์ทอง พิมพ์ ม่วงศิริธรรม อนันต์ มลารัตน์ และสมบูรณ์ อินถมยา.(2558).ความต้องการ
จำเป็นในการเสริมสร้างสมรรถนะการฝึกประสบการณ์วิชาชีพครูของนิสิตหลักสูตรการศึกษา
บัณฑิต สาขาวิชาพลศึกษา. *วารสารคณะพลศึกษา*. ปีที่ 18 ฉบับที่ 1 มกราคม – มิถุนายน
2558. หน้า 210-222.

สุภิกา แดงกระจ่าง อนันต์ มลารัตน์ และ อังคินันท์ อินทรกำแหง.(2558).พฤติกรรมการบริโภคอาหาร
ของนักเรียนระดับมัธยมศึกษาตอนต้น ที่มีภาวะน้ำหนักเกินเกณฑ์.*ธรรมศาสตร์เวชสาร*.ปีที่ 15
ฉบับที่ 4 ตุลาคม – ธันวาคม 2558. หน้า 600-608.

- อภิชา น้อมศิริ สุนันทา ศรีศิริ กมลมาลย์ วิรัตน์เศรษฐสิน และ อนันต์ มลารัตน์. (2558).การพัฒนาตัวชี้วัดความฉลาดทางสุขภาพด้านเพศสำหรับวัยรุ่นตอนต้น. *ธรรมศาสตร์เวชสาร*.ปีที่ 15 ฉบับที่ 4 ตุลาคม – ธันวาคม 2558. หน้าที่ 609-621.
- ทองศรี ภูริศรี อนันต์ มลารัตน์ และ ไพบุลย์ อ่อนมั่ง. (2558).รูปแบบการจัดการเรียนรู้เรื่องเอดส์และเพศศึกษา สำหรับนักเรียนระดับชั้นมัธยมศึกษา. *วารสารควบคุมโรค* ปีที่ 41 ฉบับที่ 4 ตุลาคม – ธันวาคม 2558. หน้าที่ 241 -252.
- เกษมสันต์ พานิชเจริญ สุปราณีวี ขวัญบุญจันทร์ อนันต์ มลารัตน์ และวาสนา คุณาอภิสิทธิ์. (2558). การพัฒนารูปแบบการประเมินผลตามสภาพจริงในการจัดการเรียนรู้พลศึกษาสำหรับนักเรียนระดับชั้นมัธยมศึกษาปีที่ 3. *วารสารศึกษาศาสตร์*.ปีที่ 26 ฉบับที่ 3 กันยายน – ธันวาคม 2558.หน้าที่ 114-126.
- จรรยาศักดิ์ เบญจมาตย์ พิมพา ม่วงศิริธรรม อนันต์ มลารัตน์ และไวพจน์ จันทร์เสมอ. (2559).ความต้องการจำเป็นและแนวทางในการพัฒนาหลักสูตรฝึกอบรมอาจารย์นิเทศการฝึกประสบการณ์วิชาชีพครูสาขาวิชาพลศึกษา ของมหาวิทยาลัยราชภัฏ. *วารสารมหาวิทยาลัยราชภัฏมหาสารคาม* (มนุษยศาสตร์และสังคมศาสตร์)ปีที่ 10 ฉบับพิเศษ พฤษภาคม – สิงหาคม 2559. หน้าที่ 51-58.
- กรรัก ศรีเมือง อนันต์ มลารัตน์ และ พรสุข หุ่นนิรันดร์. (2559).สภาพ ปัญหาและแนวทางการจัดการเรียนรู้เรื่องเพศศึกษาเพื่อปลูกฝังพฤติกรรมป้องกันความเสี่ยงทางเพศแบบพุทธรักษาสำหรับนักเรียนชั้นมัธยมศึกษาตอนต้น. *ธรรมศาสตร์เวชสาร*.ปีที่ 16 ฉบับที่ 2 เมษายน – มิถุนายน 2559. หน้าที่ 253-262.
- ชินะโอภาส สะพานทอง อุษากร พันธุ์วานิช อนันต์ มลารัตน์ และธีระภาพ เพชรมาลัยกุล.(2559). การสังเคราะห์กรอบแนวคิดการศึกษาอนาคตภาพการจัดการนันทนาการของศูนย์กีฬา มหาวิทยาลัยศรีนครินทรวิโรฒ ในทศวรรษหน้า (พ.ศ.2558-2567). *วารสารคณะพลศึกษา*. ปีที่ 18 ฉบับที่ 2 กรกฎาคม- ธันวาคม 2559. หน้าที่ 24-34.
- ปิ่นรสี เอี่ยมสะอาด รศ.ดร.สุปราณีวี ขวัญบุญจันทร์ อนันต์ มลารัตน์ และวาสนา คุณาอภิสิทธิ์. (2560).สภาพปัญหาและความต้องการจำเป็นในการประเมินผลการเรียนรู้พลศึกษาตามสภาพจริง สำหรับโรงเรียนขนาดเล็ก. *วารสารวิชาการ สถาบันการพลศึกษา* ปีที่ 9 ฉบับที่ 1 มกราคม-เมษายน, 2560.
- รจนา ป่องนุ พิมพา ม่วงศิริธรรม อนันต์ มลารัตน์ และ สุจิตรา สุคนธ์ทรัพย์.(2560).อนาคตภาพของหลักสูตรศึกษาศาสตรบัณฑิต สาขาวิชาพลศึกษาของสถาบันการพลศึกษา ในทศวรรษหน้า (พ.ศ.2560-2569). *วารสารวิชาการ สถาบันการพลศึกษา* ปีที่ 9 ฉบับที่ 1 มกราคม- เมษายน, 2060.

สว่างจิต แซ่ไฉ่ ไพบูลย์ ศรีชัยสวัสดิ์ และอนันต์ มลารัตน์ (2560).รูปแบบบริหารพลศึกษาแบบเรียนร่วม สำหรับเด็กที่มีความต้องการพิเศษ ในโรงเรียนระดับประถมศึกษาสังกัดกรุงเทพมหานคร. *วารสารบัณฑิตวิจัย* ปีที่ 8 ฉบับที่ 1 มกราคม –มิถุนายน 2560. หน้า 125 -139.

สฤชเดช แซมมณี ภาคภูมิ รัตน์โรจนากุล และอนันต์ มลารัตน์.(2560). ตัวชี้วัดและเกณฑ์สมรรถนะ สำหรับครูพลศึกษาระดับมัธยมศึกษาในเขตจังหวัดชายแดนภาคใต้. *วารสารวิชาการ สถาบัน การพลศึกษา* ปีที่ 9 ฉบับที่ 3 กันยายน 2560 - ธันวาคม 2560. หน้า 135-146.

สุทธิศักดิ์ สุริรักษ์ อุไร จักษ์ตรึงมงคล อนันต์ มลารัตน์ และ ปริญญา จิตอร่าม. (2560).ผลการสังเคราะห์ ตัวชี้วัดสมรรถนะตามอัตลักษณ์ของบัณฑิตหลักสูตรสาธารณสุขศาสตร (สาธารณสุขชุมชน) วิทยาลัยการสาธารณสุขสิรินธรสถาบันพระบรมราชชนก. *วารสารการพยาบาลและการศึกษา* ปี ที่ 10 ฉบับที่ 4 ตุลาคม-ธันวาคม 2560. หน้า 76-94.

Koonlaboot, Maitree; Kongsilp, Noppadon, Malalat, Anan & Rattanaojanakul, Parkpoom.(2018). A Study on Current Conditions and Soccer Teaching Model for Elementary School Students in Demonstration Schools. *International Journal of Higher Education*, v7 n3 p45-51.

Boonsem, Aungkana & Malarat, Anan.(2018). Factors Affecting the Behavior and Stages of Readiness to Change Exercise Behaviour among University Students. *International Journal of Higher Education*, v7 n6 p191-197.

ปิยะพงศ์ กู้พงศ์พันธ์ นภพร ทศนัยนา และอนันต์ มลารัตน์. (2562).ประเมินรูปแบบการประเมินผู้ ตัดสินกีฬาแบดมินตัน. *วารสารวิจัยรำไพพรรณี* ปีที่ 13 ฉบับที่ 1 มกราคม- เมษายน 2562. หน้า 169-179

2.บทความที่ได้รับการตีพิมพ์ฉบับเต็มจากการประชุมวิชาการระดับชาติหรือนานาชาติ

อภิชา น้อมศิริ สุนันทา ศรีศิริ กมลมาลย์ วิรัตน์เศรษฐสิน และ อนันต์ มลารัตน์. (2557).สุขภาพทาง เพศของวัยรุ่นตอนต้นในบริบทสังคมไทย: สถานภาพและเครื่องมือวัดสุขภาพทางเพศ ของวัยรุ่นตอนต้น. *การประชุมวิชาการนำเสนอผลงานวิจัยและสิ่งประดิษฐ์ระดับบัณฑิตศึกษา แห่งชาติครั้งที่ 32 เนื่องในโอกาส 40 ปี บัณฑิตวิทยาลัย 3-5 พฤศจิกายน 2557* ณ มหาวิทยาลัยศรีนครินทรวิโรฒ หน้า 108-114.

สุภิกา แดงกระจ่าง และ อนันต์ มลารัตน์. (2557).ปัจจัยที่ส่งผลต่อพฤติกรรมการบริโภคอาหารของ นักเรียนมัธยมศึกษาตอนต้น: การทบทวนวรรณกรรมอย่างเป็นระบบ. *การประชุมวิชาการ นำเสนอผลงานวิจัยและสิ่งประดิษฐ์ระดับบัณฑิตศึกษาแห่งชาติครั้งที่ 32 เนื่องในโอกาส 40 ปี บัณฑิตวิทยาลัย 3-5 พฤศจิกายน 2557* ณ มหาวิทยาลัยศรีนครินทรวิโรฒ.หน้า 115-123.

ธีรดา นกเอี้ยง และอนันต์ มลารัตน์. (2562).การพัฒนาสื่อประกอบการเรียนการสอน เรื่องชุดกล่องการป้องกันความรุนแรง ในนักเรียนระดับชั้นมัธยมศึกษาปีที่ 5 โรงเรียนฤทธิยะวรรณาลัย. การประชุมวิชาการระดับชาติ โครงการวันวิชาการคณะพลศึกษา: นวัตกรรมสุขภาพและกีฬา 28 มีนาคม 2562 ณ มหาวิทยาลัยศรีนครินทรวิโรฒ องค์กรักษ์ หน้าที่ 652-660.

3.ตำรา/หนังสือ

-

4. ภาระงานสอน

รหัสวิชา	ชื่อรายวิชา
HEA310	LEARNING RESOURCES AND LEARNING NETWORKS DEVELOPMENT
PEG503	MEASUREMENT AND ASSESSMENT IN HEALTH EDUCATION AND PHYSICAL EDUCATION
PEG702	QUANTITATIVE AND QUALITATIVE RESEARCH IN HEALTH EDUCATION AND PHYSICAL EDUCATIONn
PEG713	EVALUATION MODEL DEVELOPMENT IN HEALTH EDUCATION INSTRUCTION
PEG831	INDEPENDENT STUDY
PHE401	RESEARCH DESIGN, MEASUREMENT AND EVALUATION IN HEALTH EDUCATION
PHE402	HEALTH EDUCATION LEADERSHIP AND PARTNERSHIP NETWORK PROMOTION
PHE405	LEARNING MANAGEMENT IN SECONDARY LEVEL HEALTH EDUCATION
PHE411	HEALTH PROJECT PLANNING, IMPLEMENTATION AND EVALUATION

5. ทุนวิจัยที่ได้รับ

-

ประวัติและผลงานอาจารย์

ชื่อ – นามสกุล (ภาษาไทย) นางธัญมา หลายพัฒน์
 ชื่อ – นามสกุล (ภาษาอังกฤษ) Thanma Laipat
 ตำแหน่งทางวิชาการ อาจารย์
 ที่ทำงาน ภาควิชาสุขศึกษา คณะพลศึกษา
 เบอร์ติดต่อ 02-649-5000 ต่อ 22512
 E-mail thanma@g.swu.ac.th

คุณวุฒิ สาขาวิชา และสถาบันที่สำเร็จการศึกษา (เรียงระดับปริญญาตรี ปริญญาโท และปริญญาเอก)

วุฒิการศึกษา	คุณวุฒิ/สาขาวิชา	สถาบัน	ปีที่สำเร็จ
ป.พส.	พยาบาลศาสตร์และผดุงครรภ์	วิทยาลัยพยาบาลชลบุรี	2531
ป.บัณฑิต	วิชาชีพครู	มหาวิทยาลัยสุโขทัยธรรมมาธิราช	2546
กศ.ม.	สุขศึกษา	มหาวิทยาลัยศรีนครินทรวิโรฒ	2550
ปร.ด.	วิทยาการทางการศึกษาและการจัดการเรียนรู้	มหาวิทยาลัยศรีนครินทรวิโรฒ	2561

ความเชี่ยวชาญ รูปแบบและการจัดการเรียนรู้สุขศึกษา ทักษะชีวิต สุขภาพองค์รวม สุขภาพชุมชน

ผลงานทางวิชาการ

1.บทความวิจัยตีพิมพ์ในวารสารวิชาการระดับชาติและนานาชาติ

ธัญมา หลายพัฒน์ และฉัตรพันธ์ ดุสิตกุล.(2559). ผลการจัดการเรียนรู้โดยใช้การวิจัยเป็นฐานที่มีผลต่อการพัฒนาทักษะทางปัญญาของนิสิตหลักสูตรการศึกษาบัณฑิต สาขาวิชาสุขศึกษา.

วารสารวิชาการมหาวิทยาลัยนอร์ทกรุงเทพ ปีที่ 5 ฉบับที่ 2 กรกฎาคม-ธันวาคม 2559 หน้า 48-53

ธัญมา หลายพัฒน์, กิตติชัย สุธาสิโนบล, ประพันธ์ศิริ สุเสารัจ และบุปผา ปลื้มสำราญ. (2560).

การประเมินความต้องการจำเป็นของการจัดการเรียนรู้แบบผสมผสานของนิสิตหลักสูตร

การศึกษาบัณฑิตสาขาสุขศึกษา. วารสารคณะพลศึกษา ปีที่20 เล่มที่1 มกราคม - มิถุนายน 2560. หน้า 137-146

2. บทความที่ได้รับการตีพิมพ์ฉบับเต็มจากการประชุมวิชาการระดับชาติหรือนานาชาติ

ธัญมา หลายพัฒน์ กิตติชัย สุธาสิโนบล ประพันธ์ศิริ สุเสารัจ และบุปผา ปลื้มสำราญ.(2559).

การพัฒนารูปแบบการจัดการเรียนรู้แบบผสมผสานเพื่อพัฒนาทักษะชีวิตในศตวรรษ
ที่ 21 ของนิสิตหลักสูตรการศึกษาบัณฑิตสาขาวิชาสุขศึกษา การประชุมวิชาการและการ
นำเสนอผลงานวิจัยระดับชาติ ครุศาสตร์วิจัย ครั้งที่ 2:2559 มหาวิทยาลัยราชภัฏลำปาง
หน้า 569-577

โยธากาญจน์ เลิศเจริญสวัสดิ์ ธัญมา หลายพัฒน์ และสุนันทา ศรีศิริ.(2562).การพัฒนาการเรียนรู้
สุขศึกษา เรื่องโรคที่เป็นสาเหตุของการเจ็บป่วยและการตายของคนไทย ด้วยบทเรียน
คอมพิวเตอร์ช่วยสอน ของนักเรียนมัธยมศึกษาตอนปลาย. การประชุมวิชาการระดับชาติ
โครงการวันวิชาการคณะพลศึกษา: นวัตกรรมสุขภาพและกีฬา 28 มีนาคม 2562 ณ
มหาวิทยาลัยศรีนครินทรวิโรฒ องค์กรักษ์ หน้า 642-651.

3. ตำรา/หนังสือ

-

4. ภาระงานสอน

รหัสวิชา	ชื่อรายวิชา
PHE203	COMMUNITY HEALTH
PHE416	LEARNING MANAGEMENT IN PRIMARY LEVEL HEALTH EDUCATION
SWU145	WELLNESS AND HEALTHY LIFESTYLE
PHE311	LIFE SKILLS AND HEALTH CRISIS
PHE432	HEALTH AND PHYSICAL EDUCATION CURRICULUM DEVELOPMENT
PHE414	HEALTH EDUCATION KNOWLEDGE MANAGEMENT
PHE404	HEALTH GUIDANCE
PHE492	LEARNING MANAGEMENT IN HEALTH EDUCATION AND PHYSICAL EDUCATION FOR SECONDARY EDUCATION
HEB103	HOLISTIC HEALTH
HEB202	FAMILY AND COMMUNITY HEALTH
PHE302	HEALTH PROMOTION
PEG504	RESESEARCH SEMINAR IN HEALTH EDUCATION AND PHYSICAL EDUCATION
PEG511	PARADIGM ON HEALTH, HEALTH EDUCATION AND HEALTH PROMOTION

5. ทุนวิจัยที่ได้รับ

ชื่อโครงการวิจัย	แหล่งทุน	ปีงบประมาณ ที่ได้รับทุน	ระบุ สถานภาพ
ผลการจัดการเรียนรู้โดยใช้การวิจัยเป็นฐานที่มี ผลต่อการพัฒนาทักษะทางปัญญาของนิสิต หลักสูตรการศึกษาระดับบัณฑิต สาขาวิชาสุศึกษา	งบประมาณรายได้ มหาวิทยาลัยศรีนครินทร วิโรฒ ส่วนสถาบัน ยุทธศาสตร์ทางปัญญา และวิจัย.	2558	หัวหน้า โครงการ

ประวัติและผลงานอาจารย์

ชื่อ-นามสกุล (ภาษาไทย)	นางสุธีรา เมืองนาโพธิ์
ชื่อ-นามสกุล (ภาษาอังกฤษ)	Suthira muangnapoe
ตำแหน่งทางวิชาการ	อาจารย์
ที่ทำงาน	ภาควิชาสุขศึกษา คณะพลศึกษา มหาวิทยาลัยศรีนครินทรวิโรฒ
เบอร์โทรศัพท์	02-649-5000 ต่อ 22519
Email	suthira@swu.ac.th

คุณวุฒิ สาขาวิชา และสถาบันที่สำเร็จการศึกษา (เรียงจากระดับปริญญาตรี ปริญญาโท และปริญญาเอก)

วุฒิการศึกษา	คุณวุฒิ/สาขาวิชา	สถาบัน	ปีที่สำเร็จ
วท.บ.	สุขศึกษา	มหาวิทยาลัยศรีนครินทรวิโรฒ	2532
วท.ม.	สุขศึกษาและพฤติกรรมสุขภาพ	มหาวิทยาลัยมหิดล	2541
ปร.ด.	การบริหารการศึกษา	มหาวิทยาลัยนอร์ทกรุงเทพ	2560

ความเชี่ยวชาญ

สุขศึกษาและพฤติกรรมสุขภาพ และสาธารณสุข

ผลงานทางวิชาการ

1. บทความวิจัยตีพิมพ์ในวารสารวิชาการระดับชาติและนานาชาติ

สุธีรา เมืองนาโพธิ์.(2559). Factors of Affecting National Health Recommendation Practice Among Srinakharinwirot University Students. วารสารคณะพลศึกษา ปีที่ 19 เล่มที่ 2 กรกฎาคม-ธันวาคม 2559 หน้าที่ 165-176.

2. บทความที่ได้รับการตีพิมพ์ฉบับเต็มจากการประชุมวิชาการระดับชาติหรือนานาชาติ

-

3. ตำรา/หนังสือ

-

4. ภาระงานสอน

รหัสวิชา	ชื่อรายวิชา
PHE215	DENTAL HEALTH
PEH313	COMPREHENSIVE HEALTH PROMOTING PROGRAM IN SCHOOL
PHE303	HEALTH SERVICES

5. พู้นวิจัยที่ได้รับ

-

ประวัติและผลงานอาจารย์

ชื่อ-นามสกุล (ภาษาไทย)	นายฉัตรพันธ์ ดุสิตกุล
ชื่อ-นามสกุล (ภาษาอังกฤษ)	Mr. Chatpan Dusitkul
ตำแหน่งทางวิชาการ	อาจารย์
ที่ทำงาน	ภาควิชาสุขศึกษา คณะพลศึกษา
เบอร์โทรศัพท์	02-649-5000 ต่อ 22519
Email	il_mare1987@hotmail.com

คุณวุฒิ สาขาวิชา และสถาบันที่สำเร็จการศึกษา (เรียงจากระดับปริญญาตรี ปริญญาโท และปริญญาเอก)

วุฒิการศึกษา	คุณวุฒิ/สาขาวิชา	สถาบัน	ปีที่สำเร็จ
วท.บ.	วิทยาศาสตร์การกีฬา	จุฬาลงกรณ์มหาวิทยาลัย	2553
ค.ม.	สุขศึกษาและพลศึกษา	จุฬาลงกรณ์มหาวิทยาลัย	2555
ค.ด.	สุขศึกษาและพลศึกษา	จุฬาลงกรณ์มหาวิทยาลัย	2562

ความเชี่ยวชาญ

สิ่งเสพติดศึกษา สุขศึกษาและพลศึกษา

ผลงานทางวิชาการ (ย้อนหลัง 5 ปี)

1. บทความวิจัยตีพิมพ์ในวารสารวิชาการระดับชาติและนานาชาติ

ฉัญมา หลายพัฒน์ และฉัตรพันธ์ ดุสิตกุล.(2559). ผลการจัดการเรียนรู้โดยใช้การวิจัยเป็นฐานที่มีผลต่อการพัฒนาทักษะทางปัญญาของนิสิตหลักสูตรการศึกษาระดับบัณฑิต สาขาวิชาสุขศึกษา. วารสารวิชาการมหาวิทยาลัยนอร์ทกรุงเทพ ปีที่ 5 ฉบับที่ 2 กรกฎาคม-ธันวาคม 2559. หน้า 48-53

2. บทความที่ได้รับการตีพิมพ์ฉบับเต็มจากการประชุมวิชาการระดับชาติหรือนานาชาติ

สิงหา จันทน์ขาว, พันธสิริ คำทูล, และฉัตรพันธ์ ดุสิตกุล. (2560, ธันวาคม). ผลของกิจกรรมสุขศึกษา โดยประยุกต์การใช้ทักษะชีวิตที่มีต่อพฤติกรรมการป้องกันเรื่องเพศและยาเสพติดสำหรับนักเรียนชั้นมัธยมศึกษาตอนต้น โรงเรียนสาธิตชุมชนการเรียนรู้ “สมเด็จพระย่า” มหาวิทยาลัยศรีนครินทรวิโรฒ แม่แจ่ม. นำเสนอในการประชุมวิชาการเสนอผลงานวิจัยบัณฑิตศึกษาแห่งชาติ มหาวิทยาลัยราชภัฏอุดรธานี ครั้งที่ 11 ประจำปีการศึกษา 2560. หน้า 545-557

3. ตำรา/หนังสือ

-

4. ภาระงานสอน

รหัสวิชา	ชื่อรายวิชา
HEA101	HEALTH RELATED PHYSICAL FITNESS
HEB103	HOLISTIC HEALTH
HEB204	ADDICTION EDUCATION
PHE403	TECHNOLOGY AND INNOVATION FOR HEALTH EDUCATION LEARNING MANAGEMENT
PPE405	CAMPING ACTIVITIES

5. ทุนวิจัยที่ได้รับ

-

ประวัติและผลงานอาจารย์

ชื่อ-นามสกุล (ภาษาไทย)	นายสิงหา จันทน์ขาว
ชื่อ-นามสกุล (ภาษาอังกฤษ)	singha chankhaw
ตำแหน่งทางวิชาการ	อาจารย์
ที่ทำงาน	ภาควิชาสุขศึกษา คณะพลศึกษา มหาวิทยาลัยศรีนครินทรวิโรฒ
เบอร์โทรศัพท์	02-649-5000 ต่อ 2-2519
Email	singha@swu.ac.th

คุณวุฒิ สาขาวิชา และสถาบันที่สำเร็จการศึกษา (เรียงจากระดับปริญญาตรี ปริญญาโท และปริญญาเอก)

วุฒิการศึกษา	คุณวุฒิ/สาขาวิชา	สถาบัน	ปีที่สำเร็จ
วท.บ.	สุขศึกษาและพลศึกษา	มหาวิทยาลัยบูรพา	2547
ค.ม.	สุขศึกษา	จุฬาลงกรณ์มหาวิทยาลัย	2550
ค.ด.	สุขศึกษาและพลศึกษา	จุฬาลงกรณ์มหาวิทยาลัย	2558

ความเชี่ยวชาญ

สุขศึกษา พลศึกษา ศาสตร์ การสร้างเสริมสุขภาพ การจัดการเรียนรู้สุขศึกษา การพัฒนาหลักสูตรสุขศึกษา เพศศึกษา

ผลงานทางวิชาการ

1. บทความวิจัยตีพิมพ์ในวารสารวิชาการระดับชาติและนานาชาติ

ทรงพล ต่อนี้ สิงหา จันทน์ขาว นรุตตม์ สหนาวิน ทรัพย์สตรี แสนทวีสุข และจิราวรรณ

ต่อฤทธิ์.(2557).ผลของกิจกรรมสุขศึกษาที่มีต่อพฤติกรรมการบริโภคอาหารไขมันสูงของ

ประชาชนบ้านบึงกล้า อำเภองครักษ์ จังหวัดนครนายก. วารสารคณะพลศึกษา ปีที่ 17

เล่มที่ 1 (มกราคม-มิถุนายน,2557), หน้า 196-208.

ทรงพล ต่อนี้ นรุตตม์ สหนาวิน สิงหา จันทน์ขาว จิราวรรณ ต่อฤทธิ์ และปรัชญ์ อินทรศักดิ์สิทธิ์.

(2557). การประเมินผลการฝึกประสบการณ์วิชาชีพสาธารณสุขศาสตร์ คณะพลศึกษา.

วารสารคณะพลศึกษา ปีที่ 17 เล่มที่ 1 (มกราคม-มิถุนายน,2557), หน้า 197-208.

ทรงพล ต่อนี้ นรุตตม์ สหนาวิน สิงหา จันทน์ขาว ปรัชญ์ อินทรศักดิ์สิทธิ์ และจิราวรรณ

ต่อฤทธิ์. (2558)ผลของกิจกรรมสุขศึกษาโดยประยุกต์การมีส่วนร่วมของชุมชนที่มีต่อพฤติกรรม

การออกกำลังกายของประชาชนตำบลพระอาจารย์ อำเภองครักษ์ จังหวัดนครนายก.

วารสารคณะพลศึกษา ปีที่ 18 เล่มที่ 1 (มกราคม-มิถุนายน,2558), หน้า 223-237.

ทรงพล ต่อนี้ และสิงหา จันทน์ขาว.(2559). ผลของกิจกรรมสุขศึกษาโดยประยุกต์กระบวนการกลุ่มที่

มีต่อพฤติกรรมป้องกันความเสี่ยงทางเพศของนักเรียนชั้นมัธยมศึกษาตอนต้นในจังหวัด

นครนายก วารสารคณะพลศึกษา ปีที่ 19 เล่มที่ 1 (มกราคม-มิถุนายน,2559), หน้า 39-52.

2. บทความที่ได้รับการตีพิมพ์ฉบับเต็มจากการประชุมวิชาการระดับชาติหรือนานาชาติ

สิงหา จันทน์ขาว. (2559).ผลของการจัดการเรียนการสอนด้วยวิธีการใช้สถานการณ์จำลองที่มีต่อ

ผลสัมฤทธิ์ทางการเรียนเรื่องการป้องกันการตั้งครรภ์ที่ไม่พึงประสงค์สำหรับนักเรียน

ชั้นมัธยมศึกษาตอนต้น.นำเสนอในการประชุมวิชาการเสนอผลงานวิจัยระดับบัณฑิตศึกษา

แห่งชาติ ครั้งที่ 41 และนานาชาติ ครั้งที่ 5 ในวันที่ 8-9 ธันวาคม 2559 หน้า 531-540

สิงหา จันทน์ขาว พันธสิริ คำทูล และฉัตรพันธ์ ดุสิตกุล.(2560). ผลของกิจกรรมสุขศึกษา

โดยประยุกต์การ ใช้ทักษะชีวิตที่มีต่อพฤติกรรมกำบังกันเรื่องเพศและยาเสพติดสำหรับ

นักเรียนชั้นมัธยมศึกษาตอนต้น โรงเรียนสาธิตชุมชนการเรียนรู้ “สมเด็จย่า” มหาวิทยาลัย

ศรีนครินทรวิโรฒ แม่แจ่ม.นำเสนอในการประชุมวิชาการเสนอผลงานวิจัยบัณฑิตศึกษาแห่งชาติ

มหาวิทยาลัยราชภัฏอุดรธานี ครั้งที่ 11ประจำปีการศึกษา 2560 ในวันที่ 16 ธันวาคม 2560. หน้า

545-557

3. ตำรา/หนังสือ

-.

4. ภาระงานสอน

รหัสวิชา	ชื่อรายวิชา
HEB102	PRINCIPLES OF HEALTH EDUCATION
HEB205	SEX EDUCATION
PHE305	FOOD AND NUTRITION FOR HEALTH
PPH102	INTRODUCTION TO PUBLIC HEALTH
PPH211	HEALTH EDUCATION AND BEHAVIORAL SCIENCE
PEG501	INSTRUCTION AND CURRICULUM DEVELOPMENT IN HEALTH EDUCATION AND PHYSICAL EDUCATION
PEG511	PARADIGM ON HEALTH , HEALTH EDUCATION AND HEALTH PROMOTION
PEG711	ANALYTICAL STUDY IN HEALTH EDUCATION PHILOSOPHY AND PRINIPLE

5. ทุนวิจัยที่ได้รับ

ชื่อโครงการวิจัย	แหล่งทุน	ปีงบประมาณ ที่ได้รับทุน	ระบุ สถานภาพ
ผลของการจัดการเรียนการสอนด้วยวิธี เบญจขันธ์ที่มีต่อพฤติกรรมสุขภาพเรื่อง การวางแผนครอบครัวและโรคในระบบ สืบพันธุ์ของนิสิตระดับปริญญาตรี มหาวิทยาลัยศรีนครินทรวิโรฒ	คณะพลศึกษา มหาวิทยาลัย ศรีนครินทรวิโรฒ	2561	หัวหน้า โครงการ

ประวัติและผลงานอาจารย์

ชื่อ-นามสกุล (ภาษาไทย)	นางสาวพันธสิริ คำทูล
ชื่อ-นามสกุล (ภาษาอังกฤษ)	Ms.Puntasiri Khamthoon
ตำแหน่งทางวิชาการ	อาจารย์
ที่ทำงาน	ภาควิชาสุขศึกษา คณะพลศึกษา
เบอร์โทรศัพท์	02-649-5000 ต่อ 22519
Email	puntasiri@g.swu.ac.th

คุณวุฒิ สาขาวิชา และสถาบันที่สำเร็จการศึกษา (เรียงจากระดับปริญญาตรี ปริญญาโท และปริญญาเอก)

วุฒิการศึกษา	คุณวุฒิ/สาขาวิชา	สถาบัน	ปีที่สำเร็จ
พย.บ.	พยาบาลศาสตร์	วิทยาลัยพยาบาลตำรวจ	2549
ค.ม.	สุขศึกษา	จุฬาลงกรณ์มหาวิทยาลัย	2552
ค.ด.	สุขศึกษาและพลศึกษา	จุฬาลงกรณ์มหาวิทยาลัย	2558

ความเชี่ยวชาญ

สุขศึกษาและพลศึกษา , การปฐมพยาบาล

ผลงานทางวิชาการ (ย้อนหลัง 5 ปี)

1. บทความวิจัยตีพิมพ์ในวารสารวิชาการระดับชาติและนานาชาติ

พันธสิริ คำทูล. (2559). การพัฒนาโปรแกรมกิจกรรมสุขศึกษาเพื่อลดพฤติกรรมก้าวร้าวในนักเรียนหญิงมัธยมศึกษาตอนต้น. วารสารครุศาสตร์สาร ปีที่ 10 ฉบับที่ 1 (2559, มกราคม-มิถุนายน) กรุงเทพฯ. หน้า 193-203.

พันธสิริ คำทูล และภัทรชนน คงนคร. ผลของการจัดการเรียนรู้ด้วยวิธีการสืบเสาะหาความรู้แบบ 5E ที่มีต่อผลสัมฤทธิ์ทางการเรียนเรื่องการป้องกันโรคและแก้ปัญหาสุขภาพในชุมชนของนักเรียนชั้นมัธยมศึกษาปีที่ 3 โรงเรียนบดินทรเดชา(สิงห์ สิงหเสนี). วารสารสุขศึกษา พลศึกษาและสหวิทยาการ ปีที่ 43 ฉบับที่ 2 (2560, กรกฎาคม-ธันวาคม) กรุงเทพฯ. หน้า 138-147.

2. บทความที่ได้รับการตีพิมพ์ฉบับเต็มจากการประชุมวิชาการระดับชาติหรือนานาชาติ

สิงหา จันทน์ขาว, พันธสิริ คำทูล และฉัตรพันธ์ ดุสิตกุล. ผลของกิจกรรมสุขศึกษาโดยประยุกต์การใช้ทักษะชีวิตที่มีต่อพฤติกรรมกำกวมป้องกัน เรื่องเพศและยาเสพติดสำหรับนักเรียนชั้นมัธยมศึกษาตอนต้น โรงเรียนสาธิตชุมชนการเรียนรู้ “สมเด็จพระย่า” มหาวิทยาลัยศรีนครินทร วิโรฒ แม่แจ่ม. การประชุมเสนอผลงานวิจัยบัณฑิตศึกษาระดับชาติ ครั้งที่ 11 ประจำปีการศึกษา 2560, มหาวิทยาลัยราชภัฏอุดรธานี, 16 ธันวาคม 2560. หน้า 545-557

3. ตำรา/หนังสือ

-

4. ภาระงานสอน

รหัสวิชา	ชื่อรายวิชา
PEC105	FOUNDATION OF HUMAN ANATOMY AND PHYSIOLOGY
PPH101	HUMAN ANATOMY AND PHYSIOLOGY
PEH316	FIRST AID
PEI101	HUMAN ANATOMY AND PHYSIOLOGY
PHE204	DISEASE AND DISEASE PREVENTION
PHE214	ADDICTION EDUCATION
PEH461	PSYCHOLOGY FOR HEALTH PROMOTION
PHE412	FIRST AID AND INJURIES PREVENTION
PHE421	SEMINAR IN HEALTH AND PHYSICAL EDUCATION
SWU145	WELLNESS AND HEALTHY LIFESTYLE

5. ทุนวิจัยที่ได้รับ

-

ประวัติและผลงานอาจารย์

ชื่อ-นามสกุล (ภาษาไทย)	นางอมรา วิสูตรานุกูล
ชื่อ-นามสกุล (ภาษาอังกฤษ)	Mrs. Ammara Visuttranukul
ตำแหน่งทางวิชาการ	อาจารย์
ที่ทำงาน	สำนักทดสอบทางการศึกษาและจิตวิทยา
เบอร์โทรศัพท์	0-2649-5000 ต่อ 15036
Email	ammara@g.swu.ac.th

คุณวุฒิ สาขาวิชา และสถาบันที่สำเร็จการศึกษา (เรียงจากระดับปริญญาตรี ปริญญาโท และปริญญาเอก)

วุฒิการศึกษา	คุณวุฒิ/สาขาวิชา	สถาบัน	ปีที่สำเร็จ
วท.บ.	พยาบาลและประกาศนียบัตรผดุงครรภ์ชั้นสูง	มหาวิทยาลัยขอนแก่น	2529
ส.ม.	อนามัยสิ่งแวดล้อม	มหาวิทยาลัยขอนแก่น	2538
ปร.ด.	วิทยาศาสตร์การกีฬาและสุขภาพ	มหาวิทยาลัยศรีนครินทรวิโรฒ	2558

ความเชี่ยวชาญ

การออกข้อสอบวัดความถนัดด้านภาษา การประเมินโครงการ ผู้ประเมินการศึกษาภายในระดับหลักสูตร การพยาบาลแม่และเด็ก อนามัยสิ่งแวดล้อมและการส่งเสริมสุขภาพ

ผลงานทางวิชาการ (ย้อนหลัง 5 ปี)

1. บทความวิจัยตีพิมพ์ในวารสารวิชาการระดับชาติและนานาชาติ

อมรา วิสูตรานุกูล อัจศรา ประเสริฐสิน และปิยพงษ์ คล้ายคลึง (2557) .การศึกษาสภาพความรู้ เจตคติ และการปฏิบัติเกี่ยวกับพฤติกรรมส่งเสริมสุขภาพของนักเรียน ในปัจจุบันและที่ควรจะเป็น ; วารสารศิลปการศึกษาศาสตร์วิจัย, 8(1),77- 89.

อัจศรา ประเสริฐสิน อุไร จักตรีมงคล กาญจนา ตระกูลวรกุล อมรา วิสูตรานุกูล และดวงเนตร ธรรมกุล (2557) . การพัฒนาและตรวจสอบโมเดลอิทธิพลของความรู้ที่มีผลต่อการปฏิบัติพฤติกรรมส่งเสริมสุขภาพของนักเรียน โดยที่เจตคติเกี่ยวกับพฤติกรรมส่งเสริมสุขภาพเป็นตัวแปรส่งผ่าน ; วารสารวิจัยทางวิทยาศาสตร์สุขภาพ, 10(1),16- 24.

2. บทความที่ได้รับการตีพิมพ์ฉบับเต็มจากการประชุมวิชาการระดับชาติหรือนานาชาติ

ฉัตรกร ปัญญาไส นฤมล ตีกล้า อมรา วิสุทรานุกุล จุฑามาศ ชื่นชมและกันต์พิชญ์วัฒน. (2558).

ผลของโปรแกรมการป้องกันการบาดเจ็บจากแผ่นดินไหวของอาสาสมัครสาธารณสุขประจำ

หมู่บ้านอำเภอแม่ลาว จังหวัดเชียงราย.การประชุมวิชาการระดับบัณฑิตศึกษา คณะพลศึกษา

กรุงเทพมหานคร:มหาวิทยาลัยศรีนครินทรวิโรฒ หน้าที่ 117 – 127.

3. ตำรา/หนังสือ

-

4. ภาระงานสอน

รหัสวิชา	ชื่อรายวิชา
EV 543	EDUCATIONAL QUALITY ASSURANCE
EV 512	QUALITY AUDITING AND ASSESSMENT INSTRUMENT DEVELOPMENT

5. ทุนวิจัยที่ได้รับ

ชื่อโครงการวิจัย	แหล่งทุน	ปีงบประมาณที่ได้รับทุน	ระบุสถานภาพ (หัวหน้าโครงการ/ผู้ร่วมโครงการ)
การศึกษาคุณภาพข้อสอบภาษาไทยของศูนย์ทดสอบภาษาไทยสำหรับชาวต่างชาติ(CTTF) สำนักทดสอบทางการศึกษาและจิตวิทยา มหาวิทยาลัยศรีนครินทรวิโรฒ (A Study of Quality of Test Items of Thai language of the Center of Thai language Testing for Foreigner (CTTF) of Educational and Psychological test bureau,Srinakharinwirot University)	เงินรายได้มหาวิทยาลัย (กองทุนส่งเสริมพัฒนาการวิจัยและนวัตกรรม ส่วนสะสม สำนักทดสอบทางการศึกษาและจิตวิทยา)	2562	ผู้ร่วมโครงการ
การพัฒนาแบบวัดบุคลิกภาพ 5 องค์ประกอบสำหรับนิสิตปริญญาตรีมหาวิทยาลัยศรีนครินทร วิโรฒ (The Construction and Development of Big 5 Personality Test for Undergraduate Student at Srinakharinwirot University)	เงินรายได้มหาวิทยาลัย (กองทุนส่งเสริมพัฒนาการวิจัยและนวัตกรรม ส่วนสะสม สำนักทดสอบทางการศึกษาและจิตวิทยา)	2562	ผู้ร่วมโครงการ

ภาคผนวก ฉ ตารางเปรียบเทียบการปรับปรุงหลักสูตร

ตารางแสดงการเปรียบเทียบโครงสร้างระหว่างหลักสูตรปรับปรุง 2560 และหลักสูตรปรับปรุง 2562

โครงสร้างหลักสูตรปรับปรุง พ.ศ.2560		โครงสร้างหลักสูตรปรับปรุง พ.ศ. 2562	
กลุ่มวิชาชีพครู ไม่น้อยกว่า 51 นก		กลุ่มวิชาชีพครู 40 นก	
วิชาชีพครูบังคับ 49 นก		วิชาชีพครูบังคับ 40 นก	
ศษ 111	จิตสำนึกและจรรยาบรรณวิชาชีพครู	3 นก	ปรับออก
ศษ 201	ภาษาอังกฤษเพื่อพัฒนาการเรียนรู้	3 นก	ปรับออก
ศษ 202	ภาษาและวัฒนธรรมไทยสำหรับครู	3 นก	ปรับออก
ศษ 211	กระบวนการทัศน์ทางการศึกษา	3 นก	ปรับออก
ศษ 241	การเรียนรู้ของมนุษย์และจิตวิทยาสำหรับครู	3 นก	ปรับออก
ศษ 481	การออกแบบและพัฒนาสื่อ นวัตกรรม และเทคโนโลยีสารสนเทศเพื่อการสื่อสารการศึกษา	3 นก	ปรับออก
ศษ 321	วิธีวิทยาในการพัฒนาหลักสูตร	3 นก	ปรับออก
ศษ 331	วิธีวิทยาการจัดการเรียนรู้	3 นก	ปรับออก
ศษ 391	การฝึกประสบการณ์วิชาชีพครูระหว่างเรียน 1	3 นก	ปรับออก
ศษ 351	การวัดและประเมินผลทางการศึกษา	3 นก	ปรับออก
ศษ 461	การประกันคุณภาพและการจัดการการศึกษา	3 นก	ปรับออก
ศษ 471	การวิจัยเพื่อพัฒนาการเรียนรู้	3 นก	ปรับออก
ศษ 491	การฝึกประสบการณ์วิชาชีพครูระหว่างเรียน 2	3 นก	ปรับออก
ศษ 591	การปฏิบัติการสอนและฝึกประสบการณ์วิชาชีพครู 1	6 นก	ปรับออก
ศษ 592	การปฏิบัติการสอนและฝึกประสบการณ์วิชาชีพครู 2	6 นก	ปรับออก
-		ศษ101	ภาษาอังกฤษเพื่อการสื่อสารสำหรับครู
-		ศษ111	คุณธรรมและจรรยาบรรณวิชาชีพครู
-		ศษ112	พันธกิจสัมพันธ์ระหว่างสถานศึกษาและชุมชน
-		ศษ113	ปรัชญาการศึกษาและพัฒนาการวิชาชีพครู
-		ศษ141	จิตวิทยาสำหรับครู
-		ศษ191	การฝึกประสบการณ์วิชาชีพครู
-		ศษ201	ภาษาไทยสำหรับครู
-		ศษ231	การพัฒนาหลักสูตร
-		ศษ232	วิธีวิทยาการจัดการเรียนรู้
-		ศษ251	การวัดและประเมินผลทางการศึกษาและการเรียนรู้
-		ศษ291	การปฏิบัติการสอน 1

โครงสร้างหลักสูตรปรับปรุง พ.ศ.2560		โครงสร้างหลักสูตรปรับปรุง พ.ศ. 2562	
-		ศษ331 การจัดการเรียนรู้ของครูมืออาชีพ	2 นก
-		ศษ361 การประกันคุณภาพและการบริหารจัดการการศึกษา	2 นก
-		ศษ371 การวิจัยและนวัตกรรมการเรียนรู้	2 นก
-		ศษ381 สื่อและเทคโนโลยีเพื่อการศึกษาและการเรียนรู้	2 นก
-		ศษ391 การปฏิบัติการสอน 2	2 นก
		ศษ491 การปฏิบัติการสอน 3	6 นก
วิชาชีพครูเลือก ไม่น้อยกว่า 2 นก.		ปรับออก	
ศษ 212 ลูกเสือ ยุวกาชาด และกิจกรรมพัฒนาผู้เรียน	2 นก	ปรับออก	
ศษ 231 หลักการอุดมศึกษา	2 นก	ปรับออก	
-		ปรับออก	
ศษ 311 จิตสำนึกและการมีส่วนร่วมทางสังคมและการเมือง	2 นก	ปรับออก	
ศษ 312 การต่อรองกับวัฒนธรรมการบริโภค	2 นก	ปรับออก	
ศษ 313 งานอาสาสมัครและกิจกรรมเยาวชน	2 นก	ปรับออก	
ศษ 314 การพัฒนาทักษะการคิดระดับสูง	2 นก	ปรับออก	
ศษ 322 การพัฒนาหลักสูตรท้องถิ่น	2 นก	ปรับออก	
ศษ 332 การศึกษาพิเศษ	2 นก	ปรับออก	
ศษ 333 การจัดการเรียนรู้นอกระบบและตามอัธยาศัย	2 นก	ปรับออก	
ศษ 334 การจัดการเรียนรู้เพื่อสร้างจิตสำนึกสาธารณะ	2 นก	ปรับออก	
ศษ 335 การพัฒนาความคิดสร้างสรรค์ของผู้เรียน	2 นก	ปรับออก	
ศษ 336 การอบรมเลี้ยงดูเด็กปฐมวัย	2 นก	ปรับออก	
ศษ 337 การมัธยมศึกษา	2 นก	ปรับออก	
ศษ 338 หลักการอาชีวศึกษา	2 นก	ปรับออก	
ศษ 342 การแนะแนวเพื่อการพัฒนาคุณค่าแห่งตน	2 นก	ปรับออก	
ศษ 361 การประกันคุณภาพการศึกษา	2 นก	ปรับออก	
ศษ 362 การศึกษาเพื่อการพัฒนาชุมชน	2 นก	ปรับออก	
ศษ 371 สถิติเบื้องต้นทางการศึกษา	2 นก	ปรับออก	
ศษ 381 การงานอาชีพและเทคโนโลยี	2 นก	ปรับออก	
ศษ 431 การพัฒนาแหล่งการเรียนรู้และเครือข่ายการเรียนรู้	2 นก	ปรับออก	
ศษ 452 การประเมินหลักสูตรและการสอนเบื้องต้น	2 นก	ปรับออก	

โครงสร้างหลักสูตรปรับปรุง พ.ศ.2560		โครงสร้างหลักสูตรปรับปรุง พ.ศ. 2562	
ศษ 472	การวิจัยเพื่อพัฒนากระบวนการเรียนรู้และสังคม	2 นก	ปรับออก
ศษ482	การออกแบบและพัฒนาสื่อการเรียนการสอน	2 นก	ปรับออก
		วิชาเลือกเสรี 6นก.	
-		ศษ212 ลูกเสือ ยุวกาชาด และกิจกรรมพัฒนาผู้เรียน	2นก
-		ศษ311 จิตสำนึกและการมีส่วนร่วมทางสังคมและการเมือง	2นก
-		ศษ312 การต่อรองกับวัฒนธรรมการบริโภค	2นก
-		ศษ313 งานอาสาสมัครและกิจกรรมเยาวชน	2นก
-		ศษ321 การพัฒนาหลักสูตรท้องถิ่น	2นก
-		ศษ332 การจัดการเรียนรู้นอกระบบและตามอัธยาศัย	2นก
-		ศษ333 การจัดการเรียนรู้เพื่อสร้างจิตสำนึกสาธารณะ	2นก
-		ศษ334 การพัฒนาความคิดสร้างสรรค์ของผู้เรียน	2นก
-		ศษ335 การมัธยมศึกษา	2นก
-		ศษ336 หลักการอาชีวศึกษา	2นก
-		ศษ337 ภาพยนตร์เพื่อพัฒนาการเรียนรู้	2นก
-		ศษ341 การแนะแนวเพื่อพัฒนาคุณค่าแห่งตน	3นก
-		ศษ372 สถิติเบื้องต้นทางการศึกษา	2นก
-		ศษ382 เทคโนโลยีการศึกษาสำหรับครู	2นก
-		ศษ383 การงานอาชีพและเทคโนโลยี	2นก
-		ศษ401 ภาษาอังกฤษเพื่อวิชาชีพ	2นก
-		ศษ431 การพัฒนาแหล่งการเรียนรู้และเครือข่ายการเรียนรู้	2นก
-		ศษ432 การศึกษาพิเศษ	2นก
-		ศษ433 นันทนาการในโรงเรียนและชุมชน	2นก
-		ศษ434 ชุมชนการเรียนรู้ทางวิชาชีพ	2นก
-		ศษ441 การพัฒนากรอบคิดแบบเติบโตสำหรับครู	3นก
-		ศษ442 กลวิธีการจูงใจในการเรียนรู้	3นก
-		ศษ461 การบริหารจัดการสมัยใหม่ยุคดิจิทัล	3นก
-		ศษ471 การวิจัยเพื่อพัฒนากระบวนการเรียนรู้และสังคม	2นก
-		ศษ481 การออกแบบและพัฒนาสื่อการเรียนการสอน	2นก
-		ศษ482 การจัดการนวัตกรรมและการบริหารรองรับการปรับเปลี่ยน	3นก

โครงสร้างหลักสูตรปรับปรุง พ.ศ.2560		โครงสร้างหลักสูตรปรับปรุง พ.ศ. 2562	
กลุ่มวิชาเอกสุขศึกษาไม่น้อยกว่า 78นก		กลุ่มวิชาเอกสุขศึกษาไม่น้อยกว่า 62 นก	
1) วิชาเอกบังคับ 60 นก		วิชาเอกสุขศึกษา 40 นก	
สขพ 101 กายวิภาคศาสตร์และสรีรวิทยาของมนุษย์	3นก	สขล101 กายวิภาคศาสตร์และสรีรวิทยาของมนุษย์	3นก
สขพ102 หลักการสาธารณสุขและสุขศึกษา	3นก	สขล 102 หลักการสุขศึกษาและการสร้างเสริมสุขภาพ	3นก
สขพ103 สุขภาพองค์รวม	3นก	ปรับเป็นวิชาเสริมสร้างสมรรถนะวิชาเอก	
สขพ104 โรคและการป้องกันโรค	3นก	สขล103 โรคและการป้องกันโรค	3นก
สขพ201 จิตวิทยาทางสุขศึกษา	3นก	ปรับเป็นวิชาเสริมสร้างสมรรถนะวิชาเอก	
สขพ202 สุขภาพครอบครัวและชุมชน	3นก	ปรับเป็นวิชาเสริมสร้างสมรรถนะวิชาเอก	
สขพ203 สุขภาพผู้บริโภค	3นก	สขล206 สุขภาพผู้บริโภค	3นก
สขพ204 สิ่งเสพติดศึกษา	3นก	สขล202 สิ่งเสพติดศึกษา	3นก
สขพ205 เพศศึกษา	3นก	สขล204 เพศศึกษา	3นก
สขพ301 ความปลอดภัยในชีวิต	3นก	สขล301 สวัสดิศึกษาและทักษะชีวิต	3นก
สขพ302 การปฐมพยาบาลและการป้องกันการบาดเจ็บ	3นก	สขล 205 การปฐมพยาบาลและการป้องกันการบาดเจ็บ	3นก
สขพ303 อาหารและโภชนาการเพื่อสุขภาพ	3นก	สขล 203 อาหารและโภชนาการเพื่อสุขภาพ	3นก
สขป101 สมรรถภาพทางกายเพื่อสุขภาพ	3นก	สขล 201 สมรรถภาพทางกายเพื่อสุขภาพ	3นก
สขป201ภาษาอังกฤษสำหรับวิชาชีพสุขศึกษา	3นก	ปรับเป็นวิชาเสริมสร้างสมรรถนะวิชาเอก	
สขป301 การบริการสุขภาพและการจัดการสิ่งแวดล้อมทางสุขภาพ	3นก	สขล302 โครงการสุขภาพในโรงเรียนและชุมชน	3นก
สขป302 ทักษะชีวิตและวิกฤตสุขภาพ	3นก	ปรับออก	
สขป303 การวิจัยทางสุขศึกษาและพฤติกรรมสุขภาพ	3นก	สขล305 การวิจัยทางสุขศึกษาและพฤติกรรมสุขภาพ	3นก
สขป401 การจัดการโครงการสุขภาพ และการประเมิน	3นก	ปรับเป็นวิชาเสริมสร้างสมรรถนะวิชาเอก	
สขป402 เทคโนโลยีและนวัตกรรมการจัดการเรียนรู้สุขศึกษา	3นก	สขล304 เทคโนโลยีและนวัตกรรมการจัดการเรียนรู้สุขศึกษา	3นก
สขป403 สัมมนาสุขศึกษา	3นก	ปรับเป็นวิชาเสริมสร้างสมรรถนะวิชาเอก	
		สขล303 การจัดการเรียนรู้สุขศึกษา	3นก
2) วิชาเอกเลือก ไม่น้อยกว่า 6 นก			
สขป304 ทันทสุขภาพ	3นก	ปรับเป็นวิชาเสริมสร้างสมรรถนะวิชาเอก	
สขป305 สุขภาพผู้สูงอายุ	3นก	ปรับเป็นวิชาเสริมสร้างสมรรถนะวิชาเอก	
สขป306 สุขภาพจิตและการให้คำปรึกษาทางสุขภาพ	3นก	ปรับเป็นวิชาเสริมสร้างสมรรถนะวิชาเอก	
สขป307 การแนะนำสุขภาพ	3นก	ปรับเป็นวิชาเสริมสร้างสมรรถนะวิชาเอก	
สขป308 วิถีชีวิตและภูมิปัญญาไทยเพื่อสุขภาพ	3นก	ปรับเป็นวิชาเสริมสร้างสมรรถนะวิชาเอก	
สขป309 การบริหารงานสุขศึกษา	3นก	ปรับเป็นวิชาเสริมสร้างสมรรถนะวิชาเอก	
สขป310 การพัฒนาแหล่งการเรียนรู้และเครือข่ายการเรียนรู้ทางสุขภาพ	3นก	ปรับเป็นวิชาเสริมสร้างสมรรถนะวิชาเอก	

โครงสร้างหลักสูตรปรับปรุง พ.ศ.2560		โครงสร้างหลักสูตรปรับปรุง พ.ศ. 2562	
สขป311 ภาวะผู้นำสู่ศึกษาและการสร้างการมีส่วนร่วมของภาคีเครือข่าย	3นก	ปรับเป็นวิชาเสริมสร้างสมรรถนะวิชาเอก	
สขป312 การสาธารณสุขและระบบสุขภาพของอาเซียน	3นก	ปรับเป็นวิชาเสริมสร้างสมรรถนะวิชาเอก	
สขป313 พลวัตสุขภาพโลก	3นก	ปรับเป็นวิชาเสริมสร้างสมรรถนะวิชาเอก	
สขป314 การจัดการความรู้ทางสุขภาพ	3นก	ปรับเป็นวิชาเสริมสร้างสมรรถนะวิชาเอก	
สขป404 การศึกษาอิสระทางสุขภาพ	3นก	ปรับเป็นวิชาเสริมสร้างสมรรถนะวิชาเอก	
สขป405 มรณศึกษา	3นก	ปรับเป็นวิชาเสริมสร้างสมรรถนะวิชาเอก	
3) วิชาการสอนวิชาเอกไม่น้อยกว่า 6 นก			
3.1) วิชาการสอนวิชาเอกบังคับ 3 นก			
สขป411 การจัดการเรียนรู้สู่ศึกษา	3นก	ปรับเป็นวิชาเอกสู่ศึกษา	
3.2) วิชาการสอนวิชาเอกเลือก กำหนดให้เรียนไม่น้อยกว่า 3 นก			
สขป412 การจัดการเรียนรู้สู่ศึกษาสำหรับอาชีวศึกษา	3นก	ปรับออก	
สขป413 การจัดการเรียนรู้สู่ศึกษาสำหรับการศึกษาพิเศษ	3นก	ปรับออก	
สขป414 การจัดการเรียนรู้สู่ศึกษาสำหรับการศึกษานอกระบบ	3นก	ปรับออก	
-		วิชาเสริมสร้างสมรรถนะวิชาเอกสู่ศึกษา ไม่น้อยกว่า 20 นก	
-		สขล211 สุขภาพส่วนบุคคล ครอบครัวและชุมชน	3นก
-		สขล212 จิตวิทยาทางสุขภาพ	3นก
-		สขล213 สุขภาพองค์รวม	3นก
-		สขล214 การสาธารณสุขและระบบสุขภาพของอาเซียน	3นก
-		สขล215 พลวัตสุขภาพโลก	3นก
-		สขล311 วิถีชีวิตและภูมิปัญญาไทยเพื่อสุขภาพ	3นก
-		สขล312 ทันทสุขภาพ	3นก
-		สขล313 การจัดการโครงการสุขภาพ และการประเมิน	3นก
-		สขล314 การจัดการความรู้ทางสุขภาพ	3นก
-		สขล315 การพัฒนาแหล่งการเรียนรู้และเครือข่ายการเรียนรู้ทางสุขภาพ	3นก
-		สขล316 ภาวะผู้นำสู่ศึกษาและการสร้างการมีส่วนร่วมของภาคีเครือข่าย	3นก
-		สขล317 ภาษาอังกฤษสำหรับวิชาชีพสุขภาพ	3นก
-		สขล411 สุขภาพผู้สูงอายุ	3นก
-		สขล412 มรณศึกษา	3นก
-		สขล413 สุขภาพจิตและการให้คำปรึกษาทางสุขภาพ	3นก
-		สขล414 การแนะแนวสุขภาพ	3นก

โครงสร้างหลักสูตรปรับปรุง พ.ศ.2560		โครงสร้างหลักสูตรปรับปรุง พ.ศ. 2562	
-		สขล415 การบริหารงานสุศึกษา	3นค
-		สขล416 การศึกษาอิสระทางสุศึกษา	3นค
-		สขล417 สัมมนาสุศึกษา	3นค

ตารางแสดงการเปรียบเทียบคำอธิบายรายวิชาการปรับปรุงหลักสูตรการศึกษาบัณฑิต (หลักสูตรปรับปรุง พ.ศ.2562)

กลุ่มวิชาชีพครู

รายวิชาและคำอธิบายรายวิชา หลักสูตรปรับปรุง พ.ศ.2560	รายวิชาและคำอธิบายรายวิชา หลักสูตรปรับปรุง พ.ศ.2562	หมายเหตุ
วิชาชีพครูบังคับ		
ศษ111 จิตสำนึกและจรรยาบรรณวิชาชีพครู 3(2-2-5) ED111 Consciousness and Ethics for Teaching Profession ศึกษาพัฒนาการของวิชาชีพครู เกณฑ์มาตรฐานวิชาชีพครู สมรรถนะที่สำคัญของครู คุณลักษณะของครูที่ดี หลักธรรมาภิบาล ความ ซื่อสัตย์สุจริต และคุณธรรมจริยธรรมสำหรับครู จรรยาบรรณวิชาชีพครู ความรู้ทั่วไปเกี่ยวกับวิชาชีพครู กฎระเบียบและกฎหมายที่เกี่ยวข้องกับวิชาชีพ ครู การจัดการความรู้เกี่ยวกับวิชาชีพครู การสร้างความก้าวหน้าและพัฒนา วิชาชีพครู การเสริมสร้างศักยภาพและสมรรถนะความเป็นครู การฝึกปฏิบัติ เพื่อเสริมสร้างจิตสำนึกสาธารณะ บทบาท หน้าที่และภาระงานของครูในฐานะ นิสิตครูและผู้ส่งเสริมการเรียนรู้ การเป็นบุคคลแห่งการเรียนรู้และการเป็น ผู้นำทางวิชาการและการศึกษา การสร้างจิตสำนึกและทัศนคติที่ดีต่อวิชาชีพ ครู ฟังการเสวนาจากครูต้นแบบและแลกเปลี่ยนเรียนรู้เพื่อสร้างแรงบันดาลใจ ในการเป็นครูเพื่อการปฏิบัติตนเป็นแบบอย่างที่ดี มีจิตสำนึกสาธารณะ และ เสียสละให้สังคม		<input type="checkbox"/> ปรับปรุงรหัสวิชา <input type="checkbox"/> ปรับปรุงชื่อรายวิชา <input type="checkbox"/> ปรับปรุงจำนวนหน่วยกิต <input type="checkbox"/> ปรับปรุงคำอธิบายรายวิชา <input type="checkbox"/> รายวิชาใหม่ <input type="checkbox"/> คงเดิม <input checked="" type="checkbox"/> ปรับออก

รายวิชาและคำอธิบายรายวิชา หลักสูตรปรับปรุง พ.ศ.2560	รายวิชาและคำอธิบายรายวิชา หลักสูตรปรับปรุง พ.ศ.2562	หมายเหตุ
ศษ201 ภาษาอังกฤษเพื่อพัฒนาการเรียนรู้ 3(2-2-5) ED201 English Skills for Learning Development ศึกษาและฝึกปฏิบัติการใช้ภาษาอังกฤษเพื่อการเรียนรู้ ด้วยกระบวนการคิด วิเคราะห์อย่างมีวิจารณญาณ ทั้งการฟัง-การพูด- การอ่าน และการเขียน ในการสรุปความ แปลความ ตีความ ขยายความ การอภิปราย การแสดงความคิดเห็น การนำเสนองาน การรายงาน และ เทคนิคการพูดในที่สาธารณะ ด้วยสาระการเรียนรู้ เรื่องราวต่างๆ จาก สื่อหลากหลายเชิงบูรณาการในวิชาต่างๆ ทั้งภาษาพูด และภาษาเขียน		<input type="checkbox"/> ปรับปรุงรหัสวิชา <input type="checkbox"/> ปรับปรุงชื่อรายวิชา <input type="checkbox"/> ปรับปรุงจำนวนหน่วยกิต <input type="checkbox"/> ปรับปรุงคำอธิบายรายวิชา <input type="checkbox"/> รายวิชาใหม่ <input type="checkbox"/> คงเดิม <input checked="" type="checkbox"/> ปรับออก
ศษ 202 ภาษาและวัฒนธรรมไทยสำหรับครู 3(2-2-5) ED 202 Thai Language and Thai Culture for Teacher ศึกษา วิเคราะห์และฝึกปฏิบัติการใช้ทักษะภาษาไทยเพื่อ การจัดการเรียนรู้บนฐานคิดที่สอดคล้องกับวิชาชีพครู สังคม และ วัฒนธรรมไทย ทั้งการฟัง การดู การพูด การอ่านและการเขียน ที่ผ่าน กระบวนการคิดวิเคราะห์อย่างมีวิจารณญาณ โดยมุ่งเน้นทักษะการใช้ ภาษาไทยเพื่อการศึกษา ค้นคว้า การอ่าน การสรุปความ การบันทึก การ อธิบาย การอภิปราย การนำเสนอผลงาน การรายงาน และเทคนิคการพูด ในที่สาธารณะ ด้วยสาระการเรียนรู้ที่สอดคล้องกับวัฒนธรรมไทยจากสื่อ และแหล่งการเรียนรู้ที่หลากหลายในรายวิชา และสถานการณ์ต่าง ๆ เพื่อ ส่งเสริมประสิทธิภาพในการจัดการเรียนรู้ และเสริมสร้างความสัมพันธ์อัน		<input type="checkbox"/> ปรับปรุงรหัสวิชา <input type="checkbox"/> ปรับปรุงชื่อรายวิชา <input type="checkbox"/> ปรับปรุงจำนวนหน่วยกิต <input type="checkbox"/> ปรับปรุงคำอธิบายรายวิชา <input type="checkbox"/> รายวิชาใหม่ <input type="checkbox"/> คงเดิม <input checked="" type="checkbox"/> ปรับออก

รายวิชาและคำอธิบายรายวิชา หลักสูตรปรับปรุง พ.ศ.2560	รายวิชาและคำอธิบายรายวิชา หลักสูตรปรับปรุง พ.ศ.2562	หมายเหตุ
ดีในการอยู่ร่วมกับผู้อื่นในวิชาชีพครูและสังคม		
ศษ211 กระบวนทัศน์ทางการศึกษา 3(2-2-5) ED211 Educational Paradigms ศึกษากระบวนทัศน์ทางการศึกษาซึ่งเชื่อมโยงปรัชญาเข้ากับแนวคิดของปรัชญาการศึกษาในแต่ละยุคสมัย ซึ่งแบ่งยุคสมัยตามการเปลี่ยนแปลงของทัศนคติในการมองโลกและมองชีวิต การสร้างความเข้าใจต่อการปรับเปลี่ยนกระบวนทัศน์ทางการศึกษาทั้งในส่วนของปรัชญาการศึกษา หลักการและระบบการจัดการศึกษา ความเกี่ยวข้องเชื่อมโยงกันของการศึกษา ศาสนา เศรษฐกิจ สังคม วัฒนธรรม และกฎเกณฑ์ต่างๆ ที่ถูกกำหนดขึ้นเพื่อกำกับทิศทางของการศึกษาในแต่ละยุคสมัย ผลกระทบต่างๆ ที่เกิดขึ้นจากการปรับเปลี่ยนวิถีคิดต่อการปฏิรูปการศึกษา การสร้างวิสัยทัศน์ทางการศึกษาที่นำไปสู่การสร้างสรรค์ปรัชญาและกลยุทธ์ทางการศึกษาเพื่อเสริมสร้างการพัฒนาอย่างยั่งยืน ผูกประยุกต์ใช้แนวคิดเชิงกระบวนทัศน์ในการพัฒนาสถานศึกษาไปสู่การเป็นสังคมแห่งการเรียนรู้		<input type="checkbox"/> ปรับปรุงรหัสวิชา <input type="checkbox"/> ปรับปรุงชื่อรายวิชา <input type="checkbox"/> ปรับปรุงจำนวนหน่วยกิต <input type="checkbox"/> ปรับปรุงคำอธิบายรายวิชา <input type="checkbox"/> รายวิชาใหม่ <input type="checkbox"/> คงเดิม <input checked="" type="checkbox"/> ปรับออก
ศษ241 การเรียนรู้ของมนุษย์และจิตวิทยาสำหรับครู 3(2-2-5) ED241 Human Learning and Psychology for Teachers ศึกษาเกี่ยวกับกระบวนการเรียนรู้ของมนุษย์ ที่มีองค์ประกอบเกี่ยวเนื่องกันทั้งทางจิต ทางสมอง เน้นในความสัมพันธ์ระหว่างจิต-สมอง ความสัมพันธ์ระหว่างสมองกับกระบวนการเรียนรู้ของ		<input type="checkbox"/> ปรับปรุงรหัสวิชา <input type="checkbox"/> ปรับปรุงชื่อรายวิชา <input type="checkbox"/> ปรับปรุงจำนวนหน่วยกิต <input type="checkbox"/> ปรับปรุงคำอธิบายรายวิชา <input type="checkbox"/> รายวิชาใหม่

รายวิชาและคำอธิบายรายวิชา หลักสูตรปรับปรุง พ.ศ.2560	รายวิชาและคำอธิบายรายวิชา หลักสูตรปรับปรุง พ.ศ.2562	หมายเหตุ
<p>มนุษย์ ศึกษาฐานคิดและองค์ความรู้ทางจิตวิทยาการศึกษาและจิตวิทยา การแนะแนว ตลอดจนการให้การปรึกษาเกี่ยวกับระบบการพัฒนาสมอง และพัฒนาการเรียนรู้ในแต่ละวัย ธรรมชาติของการเรียนรู้ องค์ประกอบของการเรียนรู้ กระบวนการเรียนรู้ ปัจจัยที่มีอิทธิพลต่อการเรียนรู้ ทฤษฎีการเรียนรู้ ทักษะการคิด กระบวนการคิด การสร้างแรงจูงใจ สุขภาพจิต เซวาน์ปัญญา ความถนัด เซวาน์อารมณ์ บุคลิกภาพ การปรับตัว และสามารถให้คำแนะนำ ช่วยเหลือนักเรียนโดยการให้คำปรึกษา โดยมุ่งให้ผู้เรียนรู้จักและเข้าใจตนเอง และมีคุณภาพชีวิตที่ดีขึ้น ตลอดจนสามารถนำมาประยุกต์ใช้ในการจัดการเรียนรู้แต่ละระดับ การศึกษาและวิชาเอก</p>		<input type="checkbox"/> คงเดิม <input checked="" type="checkbox"/> ปรับออก
<p>ศษ481 การออกแบบและพัฒนาสื่อ นวัตกรรม และเทคโนโลยีสารสนเทศเพื่อการสื่อสารการศึกษา ED481 Design and Development of Media, Innovation and Information Technology for Educational Communication ศึกษา หลักการ แนวคิดและทฤษฎีของการออกแบบ การ ใช้ การพัฒนาและการประเมินผลสื่อ นวัตกรรมและเทคโนโลยีสารสนเทศ เพื่อการสื่อสารการศึกษา การพัฒนาสื่อการเรียนการสอนการวิเคราะห์</p>		<input type="checkbox"/> ปรับปรุงรหัสวิชา <input type="checkbox"/> ปรับปรุงชื่อรายวิชา <input type="checkbox"/> ปรับปรุงจำนวนหน่วยกิต <input type="checkbox"/> ปรับปรุงคำอธิบายรายวิชา <input type="checkbox"/> รายวิชาใหม่ <input type="checkbox"/> คงเดิม <input checked="" type="checkbox"/> ปรับออก

รายวิชาและคำอธิบายรายวิชา หลักสูตรปรับปรุง พ.ศ.2560	รายวิชาและคำอธิบายรายวิชา หลักสูตรปรับปรุง พ.ศ.2562	หมายเหตุ
<p>ปัญหาที่เกิดจากการใช้คอมพิวเตอร์และเทคโนโลยีสารสนเทศอย่างมีจริยธรรม ใช้เทคโนโลยีคอมพิวเตอร์และโปรแกรมสำเร็จรูปเพื่อการจัดการเรียนการสอน สํารวจ รวบรวมและประยุกต์ใช้แหล่งการเรียนรู้ที่มีอยู่ในชุมชน ตลอดจนเรียนรู้จากประสบการณ์ตรงผ่านแหล่งการเรียนรู้ และเครือข่ายการเรียนรู้ การจัดทำโครงงานออกแบบและพัฒนาสื่อและนวัตกรรม การเรียนการสอนให้เหมาะสมกับผู้เรียน สิ่งแวดล้อมและสอดคล้องกับการจัดการเรียนรู้ตามระดับการศึกษาและวิชาเอก อย่างมีประสิทธิภาพตามเกณฑ์มาตรฐานเพื่อส่งเสริมการพัฒนาคุณภาพการเรียนรู้</p>		
<p>ศษ321 วิธีวิทยาในการพัฒนาหลักสูตร 3(2-2-5) ED321 Methodologies for Curriculum Development ศึกษาฐานคิด ปรัชญา แนวคิด ทฤษฎีหลักสูตร องค์ประกอบหลักสูตร และการพัฒนาหลักสูตร ศึกษาปัญหาและแนวโน้มของมาตรฐานการศึกษาและมาตรฐานหลักสูตรการศึกษาขั้นพื้นฐาน การอาชีวศึกษาและการอุดมศึกษา หลักสูตรมาตรฐานสากล หลักสูตรการศึกษาเพื่ออาชีพ ฝึกปฏิบัติการออกแบบและสร้างหลักสูตรแบบจุลภาคทุกระดับการศึกษาและวิชาเอก ฝึกปฏิบัติการนำหลักสูตรไปทดลองใช้ ฝึกปฏิบัติการประเมินและนำผลการประเมินไปใช้ในการพัฒนาหลักสูตร สามารถพัฒนาหลักสูตรสถานศึกษาให้มีคุณภาพระหว่างเป้าหมายของหลักสูตรแกนกลาง การมีส่วนร่วมของชุมชนและสอดคล้องกับบริบททางวัฒนธรรม สังคม ชุมชน และ</p>		<p><input type="checkbox"/> ปรับปรุงรหัสวิชา <input type="checkbox"/> ปรับปรุงชื่อรายวิชา <input type="checkbox"/> ปรับปรุงจำนวนหน่วยกิต <input type="checkbox"/> ปรับปรุงคำอธิบายรายวิชา <input type="checkbox"/> รายวิชาใหม่ <input type="checkbox"/> คงเดิม <input checked="" type="checkbox"/> ปรับออก</p>

รายวิชาและคำอธิบายรายวิชา หลักสูตรปรับปรุง พ.ศ.2560	รายวิชาและคำอธิบายรายวิชา หลักสูตรปรับปรุง พ.ศ.2562	หมายเหตุ
ท้องถิ่น		
ศษ331 วิธีวิทยาการจัดการเรียนรู้ 3(2-2-5) ED331 Methodologies for Learning Management ศึกษาหลักการ แนวคิด ทฤษฎีการจัดการเรียนรู้ รูปแบบ และแนวทางทางจัดการเรียนรู้ในแต่ละระดับการศึกษาและวิชาเอก สามารถบูรณาการความรู้และจัดกิจกรรมการเรียนรู้ที่หลากหลายโดย เน้นผู้เรียนเป็นสำคัญ ให้ผู้เรียนได้คิดวิเคราะห์ คิดสร้างสรรค์และ แก้ปัญหา ฝึกปฏิบัติการจัดทำแผนการจัดการเรียนรู้และฝึกทดลองสอน ในสถานการณ์จำลองเพื่อนำไปสู่การปฏิบัติให้เกิดการเรียนรู้ในผู้เรียน และฝึกปฏิบัติการจัดการชั้นเรียน สร้างบรรยากาศและสิ่งแวดล้อม ทางการเรียนรู้ทั้งด้านกายภาพและจิตภาพที่เอื้อต่อการเรียน ทั้งการ เรียนรู้ในชั้นเรียนและการบูรณาการการเรียนรู้แบบเรียนรวม จัด กระบวนการเรียนรู้จากฐานวัฒนธรรมที่หลากหลายให้ผู้เรียนเกิดการ เรียนรู้จากแหล่งต่างๆ อย่างเหมาะสม ฝึกปฏิบัติการจัดการศูนย์การ เรียนรู้ จัดสภาพแวดล้อมและบรรยากาศศูนย์การเรียนรู้ที่เอื้อต่อการ เรียนรู้และการนำตนเองของผู้เรียน		<input type="checkbox"/> ปรับปรุงรหัสวิชา <input type="checkbox"/> ปรับปรุงชื่อรายวิชา <input type="checkbox"/> ปรับปรุงจำนวนหน่วยกิต <input type="checkbox"/> ปรับปรุงคำอธิบายรายวิชา <input type="checkbox"/> รายวิชาใหม่ <input type="checkbox"/> คงเดิม <input checked="" type="checkbox"/> ปรับออก
ศษ391 การฝึกประสบการณ์วิชาชีพครูระหว่างเรียน 1 ED391 Teaching Practicum I ศึกษาและสังเกตสภาพแวดล้อมทั่วไปของโรงเรียน การ บริหารจัดการในโรงเรียน สภาพงานครู พฤติกรรมและคุณลักษณะของครู		<input type="checkbox"/> ปรับปรุงรหัสวิชา <input type="checkbox"/> ปรับปรุงชื่อรายวิชา <input type="checkbox"/> ปรับปรุงจำนวนหน่วยกิต <input type="checkbox"/> ปรับปรุงคำอธิบายรายวิชา

รายวิชาและคำอธิบายรายวิชา หลักสูตรปรับปรุง พ.ศ.2560	รายวิชาและคำอธิบายรายวิชา หลักสูตรปรับปรุง พ.ศ.2562	หมายเหตุ
<p>นักเรียน ผู้บริหารสถานศึกษา สื่อ แหล่งเรียนรู้และสิ่งแวดล้อมเพื่อการเรียนรู้ สังเกตธรรมชาติการเรียนรู้ของนักเรียน ศึกษาและสังเกตการจัดกิจกรรมการเรียนรู้ ฝึกการเตรียมการสร้างและใช้สื่อการเรียนรู้ การบริหารและจัดการชั้นเรียน ฝึกการตรวจแบบฝึกหัด ทดลองฝึกปฏิบัติการสอนในสภาพห้องเรียน ทดลองฝึกปฏิบัติการสอนนักเรียนเป็นรายบุคคล ฝึกออกแบบการจัดการเรียนรู้เพื่อส่งเสริมพัฒนาการด้านปัญญา อารมณ์ สังคม ร่างกาย จิตใจ และคุณลักษณะอันพึงประสงค์ ฝึกปฏิบัติงานในสถานศึกษา ตลอดจนทดลองจัดกิจกรรม การเรียนรู้ในห้องเรียนเสมือนจริงเพื่อเตรียมพร้อมสู่การเป็นครูมืออาชีพ ในแต่ละระดับการศึกษาและวิชาเอก</p>		<input type="checkbox"/> รายวิชาใหม่ <input type="checkbox"/> คงเดิม <input checked="" type="checkbox"/> ปรับออก
<p>ศษ351 การวัดและประเมินผลทางการศึกษา 3(2-2-5) ED351 Educational Measurement and Evaluation ศึกษาความหมาย วิวัฒนาการ แนวคิดและทฤษฎีพื้นฐานเกี่ยวกับการวัดและประเมินผลการเรียนรู้ จุดมุ่งหมาย หลักการ กระบวนการ รูปแบบและเทคนิคการวัดและประเมินผลการเรียนรู้ ทั้งในระดับชาติและระดับชั้นเรียน การประเมินผลแบบย่อยและแบบรวม ศึกษากระบวนการสร้างและใช้เครื่องมือวัดและประเมินผลการเรียนรู้ การออกแบบ การสร้างแบบทดสอบ และการสร้างข้อสอบ วิธีการตรวจข้อสอบ การให้คะแนน และการตัดสินผลการเรียน การประเมินตามสภาพจริง การประเมินสอบภาคปฏิบัติ และการสร้างเกณฑ์การให้</p>		<input type="checkbox"/> ปรับปรุงรหัสวิชา <input type="checkbox"/> ปรับปรุงชื่อรายวิชา <input type="checkbox"/> ปรับปรุงจำนวนหน่วยกิต <input type="checkbox"/> ปรับปรุงคำอธิบายรายวิชา <input type="checkbox"/> รายวิชาใหม่ <input type="checkbox"/> คงเดิม <input checked="" type="checkbox"/> ปรับออก

รายวิชาและคำอธิบายรายวิชา หลักสูตรปรับปรุง พ.ศ.2560	รายวิชาและคำอธิบายรายวิชา หลักสูตรปรับปรุง พ.ศ.2562	หมายเหตุ
<p>คะแนน การประเมินจากแฟ้มสะสมงาน การตรวจสอบคุณภาพเครื่องมือ และแปลความหมาย การรายงาน และการนำผลการวัดและประเมินไปใช้ในการพัฒนาผู้เรียน และการปรับปรุงการจัดการเรียนรู้ และหลักสูตรโดยจัดให้ผู้เรียนอภิปรายแลกเปลี่ยนแนวคิด และความรู้ที่ได้จากการศึกษาค้นคว้า และนำความรู้ที่ได้ไปใช้ในการปฏิบัติ การออกแบบและพัฒนาเครื่องมือวัดประเมินผลการเรียนรู้แต่ละระดับ การศึกษาแบบวิชาเอก ที่อยู่บนพื้นฐานความแตกต่างกันของความสามารถของนักเรียน และจัดทำรายงานการค้นคว้าอิสระเกี่ยวกับการออกแบบและพัฒนาเครื่องมือวัดประเมินผลการเรียนรู้เป็นรายบุคคลหรือกลุ่ม</p>		
<p>ศษ461 การประกันคุณภาพและการจัดการการศึกษา 3(2-2-5) ED461 Educational Quality Assurance and Management ศึกษาหลักการ แนวคิด ทฤษฎีและแนวทางปฏิบัติ เกี่ยวกับการจัดการคุณภาพการศึกษา การศึกษาทฤษฎีและกฎหมายที่เกี่ยวข้อง ศีษาระบบ กลไก มาตรฐานและเกณฑ์การประกันคุณภาพการศึกษา การประกันคุณภาพภายนอกและการประกันคุณภาพภายใน บนฐานคิดเพื่อการปฏิรูปการศึกษา การพัฒนาครูและบุคลากรทางการศึกษา การพัฒนากระบวนการเรียนรู้ โดยการมุ่งเน้นการบริหาร และการจัดการการศึกษาอย่างมีคุณภาพ พร้อมฝึกปฏิบัติให้สามารถจัดการคุณภาพการจัดการเรียนโดยพัฒนาคุณภาพการเรียนรู้</p>		<p><input type="checkbox"/> ปรับปรุงรหัสวิชา <input type="checkbox"/> ปรับปรุงชื่อรายวิชา <input type="checkbox"/> ปรับปรุงจำนวนหน่วยกิต <input type="checkbox"/> ปรับปรุงคำอธิบายรายวิชา <input type="checkbox"/> รายวิชาใหม่ <input type="checkbox"/> คงเดิม <input checked="" type="checkbox"/> ปรับออก</p>

รายวิชาและคำอธิบายรายวิชา หลักสูตรปรับปรุง พ.ศ.2560	รายวิชาและคำอธิบายรายวิชา หลักสูตรปรับปรุง พ.ศ.2562	หมายเหตุ
ต่อเนื่อง และสามารถดำเนินการจัดกิจกรรมประเมินคุณภาพ จัดการ กิจกรรมการเรียนรู้ได้		
ศษ471 การวิจัยเพื่อพัฒนาการเรียนรู้ 3(2-2-5) ED471 Research for Learning Development ศึกษาความหมาย วิวัฒนาการ แนวคิดและทฤษฎีพื้นฐาน เกี่ยวกับการวิจัย จรรยาบรรณนักวิจัย แนวคิดและหลักการวิจัย รูปแบบ การวิจัย กระบวนการวิจัย การเชื่อมโยงกระบวนการวิจัยกับการจัดการ เรียนการสอนและการพัฒนาผู้เรียน การออกแบบ การวิจัย และ วางแผนการทำวิจัยเพื่อพัฒนาการเรียนรู้ โดยมุ่งเน้นให้ผู้เรียนฝึก ปฏิบัติการใช้กระบวนการวิจัยในการแก้ปัญหาและพัฒนาการเรียนรู้ตาม สาระการเรียนรู้ที่สนใจ ควบคู่ไปกับการจัดทำแผนการเรียนรู้ โดยจัดให้ ผู้เรียนอภิปรายแลกเปลี่ยนแนวคิดและความรู้ที่ได้จากการศึกษาค้นคว้า งานวิจัยที่เกี่ยวข้องกับการพัฒนาการเรียนรู้ ใช้และผลิตงานวิจัยเพื่อ พัฒนาการเรียนรู้ โดยจัดให้ผู้เรียนได้เสนอเค้าโครงการวิจัยเพื่อพัฒนาการ เรียนรู้ ในประเด็นที่เกี่ยวข้องกับสาระการเรียนรู้ตามความสนใจและ นำเสนอผลงานวิจัย		<input type="checkbox"/> ปรับปรุงรหัสวิชา <input type="checkbox"/> ปรับปรุงชื่อรายวิชา <input type="checkbox"/> ปรับปรุงจำนวนหน่วยกิต <input type="checkbox"/> ปรับปรุงคำอธิบายรายวิชา <input type="checkbox"/> รายวิชาใหม่ <input type="checkbox"/> คงเดิม <input checked="" type="checkbox"/> ปรับออก
ศษ491 การฝึกประสบการณ์วิชาชีพครูระหว่างเรียน 2 2(0-4-2) ED491 Teaching Practicum II ศึกษาทักษะต่างๆ โดยเชื่อมโยงกับทฤษฎีการจัดการเรียนรู้ อย่างเหมาะสมและนำไปประยุกต์ใช้ในการจัดการเรียนรู้ ฝึกปฏิบัติการสอน		<input type="checkbox"/> ปรับปรุงรหัสวิชา <input type="checkbox"/> ปรับปรุงชื่อรายวิชา <input type="checkbox"/> ปรับปรุงจำนวนหน่วยกิต <input type="checkbox"/> ปรับปรุงคำอธิบายรายวิชา

รายวิชาและคำอธิบายรายวิชา หลักสูตรปรับปรุง พ.ศ.2560	รายวิชาและคำอธิบายรายวิชา หลักสูตรปรับปรุง พ.ศ.2562	หมายเหตุ
ระดับจุลภาค ฝึกเขียนแผนการจัดการเรียนรู้และออกแบบกิจกรรมการเรียนรู้และการวัดและประเมินผลที่สอดคล้องกับจุดประสงค์การเรียนรู้ในแต่ละระดับการศึกษาและวิชาเอก และฝึกปฏิบัติการสอนตามแผน บันทึกและรายงานผลการจัดการเรียนรู้โดยใช้กระบวนการวิจัยในชั้นเรียนเป็นฐาน ศึกษาและแก้ปัญหาพฤติกรรมของนักเรียน สังเกตการสอนของเพื่อน เรียนรู้บทบาทหน้าที่ของครูตลอดจนจัดกิจกรรมอาสาและโครงการทางวิชาการที่เป็นประโยชน์ต่อการเรียนการสอนเพื่อนำไปสู่การพัฒนาความเป็นครูมืออาชีพ		<input type="checkbox"/> รายวิชาใหม่ <input type="checkbox"/> คงเดิม <input checked="" type="checkbox"/> ปรับออก
ศษ591 การปฏิบัติการสอนและฝึกประสบการณ์วิชาชีพครู 1 6(0-18-0) ED591 Education Internship I ฝึกปฏิบัติงานในสถานศึกษา โดยบูรณาการเนื้อหาความรู้ด้านวิชาเอกและวิชาชีพครู การปฏิบัติการสอนและฝึกปฏิบัติงานวิชาชีพคุณธรรม จริยธรรม และจรรยาบรรณวิชาชีพ ตามเกณฑ์มาตรฐานวิชาชีพทางการศึกษาของคุรุสภา เป็นเวลา 1 ภาคเรียน ภายใต้การนิเทศร่วมกันระหว่างมหาวิทยาลัยศรีนครินทรวิโรฒกับสถานศึกษา โดยเน้นการปฏิบัติงานในหน้าที่ครู การบูรณาการความรู้ทั้งหมดมาใช้ในการปฏิบัติการสอนในสถานศึกษา ในด้านการปฏิบัติการสอนในชั้นเรียนที่เน้นผู้เรียนเป็นสำคัญ การวิจัยเพื่อพัฒนาผู้เรียน การพัฒนาหลักสูตรสถานศึกษา งานกิจกรรมพัฒนาผู้เรียน งานบริการของโรงเรียน การศึกษาและบริการชุมชน งานอื่นๆ ที่เกี่ยวข้องกับสถานศึกษา นำผลการประเมินมาพัฒนาการจัดการเรียนรู้และพัฒนาคุณภาพผู้เรียน สัมมนาการศึกษาเกี่ยวกับ		<input type="checkbox"/> ปรับปรุงรหัสวิชา <input type="checkbox"/> ปรับปรุงชื่อรายวิชา <input type="checkbox"/> ปรับปรุงจำนวนหน่วยกิต <input type="checkbox"/> ปรับปรุงคำอธิบายรายวิชา <input type="checkbox"/> รายวิชาใหม่ <input type="checkbox"/> คงเดิม <input checked="" type="checkbox"/> ปรับออก

รายวิชาและคำอธิบายรายวิชา หลักสูตรปรับปรุง พ.ศ.2560	รายวิชาและคำอธิบายรายวิชา หลักสูตรปรับปรุง พ.ศ.2562	หมายเหตุ
<p>อาจารย์นิเทศก์การศึกษาและเพื่อนนิสิตเพื่อแลกเปลี่ยนเรียนรู้ โดยใช้เทคโนโลยีสื่อสาร และ/หรือ Face to face อย่างน้อยสัปดาห์ละ 1 ชั่วโมง จัดทำบันทึกและรายงานผลการจัดการเรียนรู้ต่ออาจารย์นิเทศก์</p>		
<p>ศษ592 การปฏิบัติการสอนและฝึกประสบการณ์วิชาชีพรู 2 6(0-18-0) ED592 Education Internship II ฝึกปฏิบัติงานในสถานศึกษา โดยบูรณาการเนื้อหาความรู้ด้านวิชาเอกและวิชาชีพครูสู่การปฏิบัติการสอน และฝึกปฏิบัติงานวิชาชีพและคุณธรรมจริยธรรม ตามเกณฑ์มาตรฐานวิชาชีพทางการศึกษาของคุรุสภา เป็นเวลา 1 ภาคเรียน ภายใต้การนิเทศร่วมกันระหว่างมหาวิทยาลัยศรีนครินทรวิโรฒกับสถานศึกษา โดยการบูรณาการความรู้ทั้งหมดมาใช้ในการปฏิบัติการสอนในสถานศึกษา ในด้านการปฏิบัติการสอนในชั้นเรียนที่เน้นผู้เรียนเป็นสำคัญ การวิจัยเพื่อพัฒนาผู้เรียน การพัฒนาหลักสูตรสถานศึกษา งานกิจกรรมพัฒนาผู้เรียน งานบริการของโรงเรียน การศึกษาและบริการชุมชน งานอื่นๆ ที่เกี่ยวข้อง กับสถานศึกษา นำผลการประเมินมาพัฒนาการจัดการเรียนรู้และพัฒนาคุณภาพผู้เรียน และการสัมมนาแลกเปลี่ยนเรียนรู้ โดยเน้นการปฏิบัติงานในหน้าที่ครูเพื่อพัฒนาความเป็นครูมืออาชีพ จัดทำบันทึกและรายงานผลการจัดการเรียนรู้ต่ออาจารย์นิเทศก์</p>		<p><input type="checkbox"/> ปรับปรุงรหัสวิชา <input type="checkbox"/> ปรับปรุงชื่อรายวิชา <input type="checkbox"/> ปรับปรุงจำนวนหน่วยกิต <input type="checkbox"/> ปรับปรุงคำอธิบายรายวิชา <input type="checkbox"/> รายวิชาใหม่ <input type="checkbox"/> คงเดิม <input checked="" type="checkbox"/> ปรับออก</p>

รายวิชาและคำอธิบายรายวิชา หลักสูตรปรับปรุง พ.ศ.2560	รายวิชาและคำอธิบายรายวิชา หลักสูตรปรับปรุง พ.ศ.2562	หมายเหตุ
	ศษ101 ภาษาอังกฤษเพื่อการสื่อสารสำหรับครู 2(1-2-3) ED101 Communicative English for Teachers ศึกษาและฝึกปฏิบัติการใช้ภาษาอังกฤษเพื่อการเรียนรู้ สำหรับวิชาชีพครู ในการฟัง การอ่าน การพูด และการเขียน เพื่อจับ ใจความสำคัญ สรุปความ แปลความ ตีความ ขยายความ อภิปราย แสดงความคิดเห็น นำเสนองาน และรายงานเรื่องราวต่างๆ จากสื่อเชิง วิชาการในสาขาวิชาที่หลากหลาย ทั้งภาษาพูดและภาษาเขียน ประยุกต์ใช้ความรู้ ทักษะภาษาอังกฤษเพื่อการจัดการเรียนรู้ เลือกใช้ และ/หรือสร้างสื่อเทคโนโลยีในการจัดการเรียนรู้อย่างสร้างสรรค์เพื่อ พัฒนาการเรียนรู้ของผู้เรียน	<input type="checkbox"/> ปรับปรุงรหัสวิชา <input type="checkbox"/> ปรับปรุงชื่อรายวิชา <input type="checkbox"/> ปรับปรุงจำนวนหน่วยกิต <input type="checkbox"/> ปรับปรุงคำอธิบายรายวิชา <input checked="" type="checkbox"/> รายวิชาใหม่ <input type="checkbox"/> คงเดิม <input type="checkbox"/> ปรับออก
	ศษ111 คุณธรรมและจรรยาบรรณวิชาชีพครู 2(1-2-3) ED111 Professional Virtue and Ethics for Teachers ศึกษาพัฒนาการของวิชาชีพครู คุณธรรมจริยธรรมสำหรับ ครู คุณลักษณะของครูที่ดี ความรัก ความศรัทธา และความภูมิใจใน วิชาชีพครู การมีจิตสำนึก จิตวิญญาณความเป็นครู จรรยาบรรณวิชาชีพ ครู ค่านิยมประชาธิปไตย กฎหมายและระเบียบที่เกี่ยวข้องกับคุณธรรม จรรยาบรรณวิชาชีพครู เกณฑ์มาตรฐานวิชาชีพครู สมรรถนะที่สำคัญ ของครู บทบาท หน้าที่ ความรับผิดชอบและภาระงานของครู การ เสริมสร้างศักยภาพและสมรรถนะความเป็นครู การเสริมสร้าง กระบวนการคิดเชิงจิตสำนึกทางจริยธรรม บทบาทของครูในฐานะผู้	<input type="checkbox"/> ปรับปรุงรหัสวิชา <input type="checkbox"/> ปรับปรุงชื่อรายวิชา <input type="checkbox"/> ปรับปรุงจำนวนหน่วยกิต <input type="checkbox"/> ปรับปรุงคำอธิบายรายวิชา <input checked="" type="checkbox"/> รายวิชาใหม่ <input type="checkbox"/> คงเดิม <input type="checkbox"/> ปรับออก

รายวิชาและคำอธิบายรายวิชา หลักสูตรปรับปรุง พ.ศ.2560	รายวิชาและคำอธิบายรายวิชา หลักสูตรปรับปรุง พ.ศ.2562	หมายเหตุ
	ส่งเสริมการเรียนรู้ การศึกษาคูงานและทำโครงการด้านคุณธรรม จริยธรรม เพื่อพัฒนาโรงเรียน ชุมชนและสังคมโดยบูรณาการกับการเรียนการสอน แลกเปลี่ยนเรียนรู้ โดยใช้ดุลยพินิจที่ดีในการตรวจสอบข้อมูล ตระหนักถึงการละเมิดลิขสิทธิ์ในผลงาน พร้อมทั้งสะท้อนผล ข้อมูล เพื่อสร้างแรงบันดาลใจและทัศนคติที่ดีต่อวิชาชีพครู	
	<p>ศษ112 พันธกิจสัมพันธ์ระหว่างสถานศึกษาและชุมชน 2(1-2-3)</p> <p>ED112 Community Engagement for Schools and Community</p> <p>ศึกษา วิเคราะห์ความสัมพันธ์และการมีส่วนร่วมระหว่าง ผู้ปกครองและชุมชนในการจัดการศึกษา สร้างสัมพันธ์ที่ดีกับผู้อื่น ในชุมชนเพื่อพัฒนาและแก้ปัญหาผู้เรียนตามหลักคุณธรรม จริยธรรม สร้างเครือข่ายความร่วมมือและสื่อสารกับชุมชนด้วยเทคโนโลยีดิจิทัล สามารถประยุกต์ใช้ในการถ่ายทอดความรู้แก่ผู้เรียนอย่างสร้างสรรค์ เรียนรู้การเป็นพลเมืองที่เข้มแข็ง มีปัญญา รู้คิดและเข้าถึงบริบทของ ชุมชน สามารถทำงานร่วมกับผู้อื่นบนพื้นฐานความแตกต่างทาง วัฒนธรรม ตลอดจนปฏิบัติกิจกรรมที่มีความสัมพันธ์เชื่อมโยงโรงเรียน บ้านและชุมชน</p>	<input type="checkbox"/> ปรับปรุงรหัสวิชา <input type="checkbox"/> ปรับปรุงชื่อรายวิชา <input type="checkbox"/> ปรับปรุงจำนวนหน่วยกิต <input type="checkbox"/> ปรับปรุงคำอธิบายรายวิชา <input checked="" type="checkbox"/> รายวิชาใหม่ <input type="checkbox"/> คงเดิม <input type="checkbox"/> ปรับออก

รายวิชาและคำอธิบายรายวิชา หลักสูตรปรับปรุง พ.ศ.2560	รายวิชาและคำอธิบายรายวิชา หลักสูตรปรับปรุง พ.ศ.2562	หมายเหตุ
	ศษ113 ปรัชญาการศึกษาและพัฒนาการวิชาชีพครู 2(1-2-3) ED113 Educational Philosophy and Teacher Professional Development ศึกษาปรัชญาการศึกษาและวิวัฒนาการวิชาชีพครูของประเทศไทยที่เปลี่ยนแปลงไปตามบริบทของสังคม วิเคราะห์ปรัชญาการศึกษาเพื่อเข้าใจถึงคุณค่าและความจำเป็นของครูที่มีต่อสังคมไทยในแต่ละยุคสมัย ประวัติศาสตร์การศึกษาและการผลิตครูในสังคมไทย โรงเรียนฝึกหัดครูชั้นสูง วิทยาลัยวิชาการศึกษา โรงเรียนสาธิตต้นแบบ การฝึกประสบการณ์วิชาชีพครู อุดมการณ์และรูปแบบการจัดการศึกษา และการผลิตครู ศาสตราจารย์ ดร.สาโรช บัวศรี ผู้นำแนวคิดสมัยใหม่ในการผลิตครูวิชาชีพ ปรัชญาการศึกษาสมัยใหม่และพุทธปรัชญาในสังคมไทย วิเคราะห์สถานการณ์และกฎหมายที่เกี่ยวข้องกับการศึกษา เพื่อสะท้อนสังคมและปรัชญาการศึกษาของประเทศไทย	<input type="checkbox"/> ปรับปรุงรหัสวิชา <input type="checkbox"/> ปรับปรุงชื่อรายวิชา <input type="checkbox"/> ปรับปรุงจำนวนหน่วยกิต <input type="checkbox"/> ปรับปรุงคำอธิบายรายวิชา <input checked="" type="checkbox"/> รายวิชาใหม่ <input type="checkbox"/> คงเดิม <input type="checkbox"/> ปรับออก
	ศษ141 จิตวิทยาสำหรับครู 2(1-2-3) ED141 Psychology for Teachers ศึกษา วิเคราะห์ หลักการ แนวคิด ทฤษฎี จิตวิทยา พัฒนาการของมนุษย์แต่ละช่วงวัย จิตวิทยาการเรียนรู้และการส่งเสริมการเรียนรู้ ความแตกต่างระหว่างผู้เรียน การจูงใจ การคิด บุคลิกภาพ สุขภาพจิตและการปรับตัว การให้คำปรึกษา การใช้เครื่องมือทางจิตวิทยาเพื่อการศึกษากรณี ฝึกปฏิบัติการประยุกต์หลักการ ทฤษฎี	<input type="checkbox"/> ปรับปรุงรหัสวิชา <input type="checkbox"/> ปรับปรุงชื่อรายวิชา <input type="checkbox"/> ปรับปรุงจำนวนหน่วยกิต <input type="checkbox"/> ปรับปรุงคำอธิบายรายวิชา <input checked="" type="checkbox"/> รายวิชาใหม่ <input type="checkbox"/> คงเดิม <input type="checkbox"/> ปรับออก

รายวิชาและคำอธิบายรายวิชา หลักสูตรปรับปรุง พ.ศ.2560	รายวิชาและคำอธิบายรายวิชา หลักสูตรปรับปรุง พ.ศ.2562	หมายเหตุ
	และวิธีการทางจิตวิทยาที่ใช้ในการวิเคราะห์ ช่วยเหลือ แก้ไขปัญหา และส่งเสริมพัฒนาผู้เรียนรายบุคคล การบริหาร การจัดการชั้นเรียน และการสร้างบรรยากาศการเรียนรู้โดยตระหนักถึงศักยภาพของผู้เรียนที่มีความแตกต่างระหว่างบุคคลทั้งผู้เรียนปกติและผู้เรียนที่มีความต้องการจำเป็นพิเศษ	
	<p>ศษ191 การปฏิบัติการสอน 1 2(0-4-2) ED191 Teaching Practicum 1</p> <p>ฝึกประสบการณ์วิชาชีพครูระหว่างเรียนโดยศึกษาแนวคิด ทฤษฎี องค์ความรู้ เกี่ยวกับสถานศึกษา ศึกษา สังเกต ทรัพยากร สภาพแวดล้อม อาคารสถานที่ ห้องปฏิบัติการต่างๆ ที่ส่งผลต่อการพัฒนาคุณภาพผู้เรียน สภาพงานต่างๆ ของสถานศึกษาจากสถานที่จริง ศึกษา สังเกต และวิเคราะห์ การบริหารจัดการในสถานศึกษา บทบาท หน้าที่ ของผู้บริหารสถานศึกษา และการบริหารงานแบบมีส่วนร่วมกับ บุคลากรในโรงเรียน ชุมชนและสังคม กฎ ระเบียบของสถานศึกษา และความปลอดภัยในโรงเรียน ศึกษา สังเกต และวิเคราะห์ บทบาท หน้าที่ คุณลักษณะ บุคลิกภาพและพฤติกรรมของครู บทบาทของครูในการ ทำงานร่วมกับบุคลากรในโรงเรียน ชุมชนและสังคม ศึกษา สังเกตการณ์การสอนของครูในชั้นเรียนในระดับต่างๆ การจัดกิจกรรม การเรียนรู้ การบริหารจัดการชั้นเรียน การสร้างบรรยากาศทางกายภาพ และจิตภาพที่เอื้อต่อการเรียนรู้ของผู้เรียนทั้งในและนอกห้องเรียน การ ควบคุมดูแลนักเรียน ศึกษา สังเกตและวิเคราะห์พฤติกรรมและ</p>	<input type="checkbox"/> ปรับปรุงรหัสวิชา <input type="checkbox"/> ปรับปรุงชื่อรายวิชา <input type="checkbox"/> ปรับปรุงจำนวนหน่วยกิต <input type="checkbox"/> ปรับปรุงคำอธิบายรายวิชา <input checked="" type="checkbox"/> รายวิชาใหม่ <input type="checkbox"/> คงเดิม <input type="checkbox"/> ปรับออก

รายวิชาและคำอธิบายรายวิชา หลักสูตรปรับปรุง พ.ศ.2560	รายวิชาและคำอธิบายรายวิชา หลักสูตรปรับปรุง พ.ศ.2562	หมายเหตุ
	<p>พัฒนาการของนักเรียนและพฤติกรรมกรรมการเรียนรู้ของนักเรียนในแต่ละช่วงวัย ศึกษางานสนับสนุนอื่นๆ และการปฏิบัติงานของบุคลากรฝ่ายสนับสนุนในสถานศึกษาภายใต้การชี้แนะของอาจารย์นิเทศก์และครูพี่เลี้ยง ประมวลความรู้ที่ได้จากการศึกษา สังเกตเชื่อมโยงกับแนวคิด ทฤษฎีและองค์ความรู้ทางการศึกษานำมาสังเคราะห์และสะท้อนผล ข้อมูล เขียนรายงานสรุปผลการสังเกต และการสัมมนาทางการศึกษา</p>	
	<p>ศษ201 ภาษาไทยสำหรับครู 2(1-2-3) ED201 Thai Language for Teachers ศึกษา วิเคราะห์ ความรู้ หลักการใช้ภาษาไทยที่จำเป็นสำหรับวิชาชีพครู การรู้เท่าทันต่อการเปลี่ยนแปลงของภาษาไทยในสื่อเทคโนโลยีและสารสนเทศ การใช้ทักษะภาษาไทยเพื่อการสื่อสารกับผู้เรียน การพัฒนาการรู้ภาษาของผู้เรียน การพูดเพื่อโน้มน้าวใจ การพูดเชิงวิจารณ์ การพูดในโอกาสต่างๆ การอ่าน การคิดวิเคราะห์ และการเขียนเรียงความ การเขียนเชิงสร้างสรรค์ การเขียนเชิงพรรณนา การเขียนเชิงวิชาการ การฟังและมารยาทในการฟัง การรับสารและการส่งสารอย่างมีประสิทธิภาพ การสื่อสารอย่างสร้างสรรค์ เป็นแบบอย่างที่ดีในการใช้ภาษาไทยโดยคำนึงถึงบรรทัดฐานทางสังคม และผลกระทบที่อาจเกิดขึ้น</p>	<p><input type="checkbox"/> ปรับปรุงรหัสวิชา <input type="checkbox"/> ปรับปรุงชื่อรายวิชา <input type="checkbox"/> ปรับปรุงจำนวนหน่วยกิต <input type="checkbox"/> ปรับปรุงคำอธิบายรายวิชา <input checked="" type="checkbox"/> รายวิชาใหม่ <input type="checkbox"/> คงเดิม <input type="checkbox"/> ปรับออก</p>

รายวิชาและคำอธิบายรายวิชา หลักสูตรปรับปรุง พ.ศ.2560	รายวิชาและคำอธิบายรายวิชา หลักสูตรปรับปรุง พ.ศ.2562	หมายเหตุ
	ศษ231 การพัฒนาหลักสูตร 3(2-2-5) ED231 Curriculum Development ศึกษาปรัชญา ทฤษฎี และแนวคิด ของการพัฒนาหลักสูตร วิเคราะห์หลักสูตร ระดับชาติ ระดับสถานศึกษา และระดับท้องถิ่น ศึกษากรณีตัวอย่างหลักสูตรสถานศึกษาที่มีแนวปฏิบัติดีเลิศ พัฒนา หลักสูตรสถานศึกษาให้มีคุณภาพระหว่างเป้าหมายของหลักสูตร แกนกลางกับบริบททางวัฒนธรรม สังคม ชุมชน ท้องถิ่น และผู้เรียน ฝึก ปฏิบัติการออกแบบหลักสูตรระดับสถานศึกษา รายวิชา และหน่วยการ เรียน การนำหลักสูตรไปประยุกต์สู่การจัดการเรียนรู้ การประเมินและ หาประสิทธิภาพของหลักสูตร	<input type="checkbox"/> ปรับปรุงรหัสวิชา <input type="checkbox"/> ปรับปรุงชื่อรายวิชา <input type="checkbox"/> ปรับปรุงจำนวนหน่วยกิต <input type="checkbox"/> ปรับปรุงคำอธิบายรายวิชา <input checked="" type="checkbox"/> รายวิชาใหม่ <input type="checkbox"/> คงเดิม <input type="checkbox"/> ปรับออก
	ศษ232 วิธีวิทยาการจัดการเรียนรู้ 3(2-2-5) ED232 Methodologies of Learning Management ศึกษาและวิเคราะห์ ทฤษฎีการเรียนรู้ หลักการ แนวคิด วิธี และกลวิธีการจัดการเรียนรู้ รูปแบบ ประยุกต์ความรู้เพื่อแก้ไขปัญหา และพัฒนาผู้เรียน ฝึกออกแบบ นำแผนการจัดการเรียนรู้สู่การปฏิบัติใน ชั้นเรียน ออกแบบการจัดกิจกรรมการเรียนรู้ที่หลากหลายโดยยึดผู้เรียน เป็นสำคัญ การส่งเสริมการพัฒนาการคิด การทำงาน การจัดการ การ เผชิญสถานการณ์จริง ทำได้ คิดเป็น ทำเป็น การสร้างบรรยากาศ การ จัดสภาพแวดล้อม การบริหารจัดการชั้นเรียน การเลือกและใช้สื่อการ เรียน แหล่งวิทยาการ เทคโนโลยี วัฒนธรรมและภูมิปัญญาทั้งในและ	<input type="checkbox"/> ปรับปรุงรหัสวิชา <input type="checkbox"/> ปรับปรุงชื่อรายวิชา <input type="checkbox"/> ปรับปรุงจำนวนหน่วยกิต <input type="checkbox"/> ปรับปรุงคำอธิบายรายวิชา <input checked="" type="checkbox"/> รายวิชาใหม่ <input type="checkbox"/> คงเดิม <input type="checkbox"/> ปรับออก

รายวิชาและคำอธิบายรายวิชา หลักสูตรปรับปรุง พ.ศ.2560	รายวิชาและคำอธิบายรายวิชา หลักสูตรปรับปรุง พ.ศ.2562	หมายเหตุ
	นอกสถานศึกษาโดยบูรณาการการทำงานกับการเรียนรู้และคุณธรรม จริยธรรมเพื่อพัฒนาการเรียนรู้ของผู้เรียนให้เต็มตามศักยภาพ ฝึกการจัดการเรียนรู้และจัดการชั้นเรียนในสถานการณ์จำลอง	
	<p>ศษ251 การวัดและประเมินทางการศึกษาและการเรียนรู้ 2(1-2-3)</p> <p>ED251 Educational and Learning Assessment</p> <p>ศึกษาและประยุกต์ใช้ความรู้จากความหมาย แนวคิดและ ทฤษฎีพื้นฐานเกี่ยวกับการวัดประเมินการเรียนรู้ จุดมุ่งหมาย หลักการ กระบวนการ รูปแบบและเทคนิคการวัดประเมินการเรียนรู้ เครื่องมือวัด ประเมินการเรียนรู้ที่สอดคล้องกับหลักสูตร มาตรฐานการเรียนรู้ จุดประสงค์การเรียนรู้และกิจกรรมการเรียนรู้ การตัดสินและรายงานผล การเรียนรู้เพื่อวินิจฉัยและพัฒนาการเรียนรู้ ทั้งก่อนการเรียน ขณะเรียน และเพื่อตัดสินผลหลังการเรียนรู้ รวมถึงการวิเคราะห์และนำผลการวัด ประเมินระดับนานาชาติ ระดับชาติ และระดับชั้นเรียนไปใช้ในการ ส่งเสริมการเรียนรู้ แก้ปัญหา พัฒนาผู้เรียน ตัดสินผลการเรียนรู้ของ ผู้เรียน ปรับปรุงการจัดการเรียนรู้และหลักสูตร โดยมุ่งให้สามารถ ออกแบบการวัดประเมินตามสภาพจริงที่บูรณาการควบคู่กับการจัดการ เรียนรู้เพื่อพัฒนาผู้เรียนอย่างเหมาะสมและสร้างสรรค์ และสร้าง เครื่องมือสำหรับใช้ในการวัดประเมินทั้งในส่วนของกระบวนการและผล การเรียนรู้</p>	<p><input type="checkbox"/> ปรับปรุงรหัสวิชา</p> <p><input type="checkbox"/> ปรับปรุงชื่อรายวิชา</p> <p><input type="checkbox"/> ปรับปรุงจำนวนหน่วยกิต</p> <p><input type="checkbox"/> ปรับปรุงคำอธิบายรายวิชา</p> <p><input checked="" type="checkbox"/> รายวิชาใหม่</p> <p><input type="checkbox"/> คงเดิม</p> <p><input type="checkbox"/> ปรับออก</p>

รายวิชาและคำอธิบายรายวิชา หลักสูตรปรับปรุง พ.ศ.2560	รายวิชาและคำอธิบายรายวิชา หลักสูตรปรับปรุง พ.ศ.2562	หมายเหตุ
	ศษ291 การปฏิบัติการสอน 2* 2(0-6-0) ED291 Teaching Practicum 2 *บูรพวิชา ศษ191 การปฏิบัติการสอน 1 ฝึกปฏิบัติการสอนวิชาเฉพาะและงานหน้าที่ผู้ช่วยครูใน สถานศึกษา ช่วยงานครูประจำชั้น งานผลิตสื่อการเรียนรู้ และงานวัด ประเมินผลการเรียนรู้ ใช้เครื่องมือทางจิตวิทยา เพื่อวิเคราะห์ ประเมิน ช่วยเหลือ และพัฒนาผู้เรียนโดยตระหนักถึงสุขภาวะของผู้เรียนเป็น รายบุคคล จัดโครงการและกิจกรรมเพื่อพัฒนาผู้เรียน ภายใต้การ แนะนำดูแลของอาจารย์นิเทศก์และครูพี่เลี้ยง ประมวลความรู้ที่ได้จาก การปฏิบัติงานเชื่อมโยงกับแนวคิดทฤษฎีจิตวิทยาและทฤษฎีการเรียนรู้ และนำมาสังเคราะห์ข้อมูล บันทึกและสะท้อนผลการปฏิบัติงานของ ตนเอง แลกเปลี่ยนเรียนรู้และเขียนรายงานการปฏิบัติงาน และการ สัมมนาทางการศึกษา	<input type="checkbox"/> ปรับปรุงรหัสวิชา <input type="checkbox"/> ปรับปรุงชื่อรายวิชา <input type="checkbox"/> ปรับปรุงจำนวนหน่วยกิต <input type="checkbox"/> ปรับปรุงคำอธิบายรายวิชา <input checked="" type="checkbox"/> รายวิชาใหม่ <input type="checkbox"/> คงเดิม <input type="checkbox"/> ปรับออก
	ศษ331 การจัดการเรียนรู้ของครูมืออาชีพ 2(1-2-3) ED331 Learning Management of Professional Teachers ศึกษา วิเคราะห์ หลักการและรูปแบบการจัดการเรียนรู้แบบ บูรณาการ การผสมผสานความรู้ เนื้อหา ศิลป์ ศาสตร์การสอน เทคโนโลยี และแนวคิดปรัชญาเศรษฐกิจพอเพียง การนำไปประยุกต์ใช้ในการ จัดการเรียนการสอนในสถานการณ์จริง นำมาใช้ในการจัดการเรียนรู้ กระบวนการพัฒนาบทเรียนในชุมชนแห่งการเรียนรู้เชิงวิชาชีพ ฝึก ปฏิบัติการออกแบบ สร้างสรรค์นวัตกรรมจัดการเรียนรู้ที่เน้นการบูร	<input type="checkbox"/> ปรับปรุงรหัสวิชา <input type="checkbox"/> ปรับปรุงชื่อรายวิชา <input type="checkbox"/> ปรับปรุงจำนวนหน่วยกิต <input type="checkbox"/> ปรับปรุงคำอธิบายรายวิชา <input checked="" type="checkbox"/> รายวิชาใหม่ <input type="checkbox"/> คงเดิม <input type="checkbox"/> ปรับออก

รายวิชาและคำอธิบายรายวิชา หลักสูตรปรับปรุง พ.ศ.2560	รายวิชาและคำอธิบายรายวิชา หลักสูตรปรับปรุง พ.ศ.2562	หมายเหตุ
	<p>ณาการเทคโนโลยี มาใช้ในการจัดการเรียนรู้ในแต่ละวิชาเอกด้วยรูปแบบ วิธี และเทคนิคการจัดการเรียนรู้ที่เหมาะสมกับจุดประสงค์ธรรมชาติของวิชาและผู้เรียน เพื่อให้ผู้เรียนเกิดทักษะการเรียนรู้ในศตวรรษที่ 21 รอบรู้ มีทักษะชีวิต มีปัญญาผู้คิด และเกิดการใฝ่รู้อย่างต่อเนื่อง ฝึกปฏิบัติการจัดการเรียนรู้และอภิปรายสะท้อนคิดหลังการจัดการเรียนรู้เพื่อพัฒนาประสิทธิภาพการจัดการเรียนรู้</p>	
	<p>ศษ361 การประกันคุณภาพและการบริหารจัดการการศึกษา ED361 Educational Administration and Quality Assurance ศึกษาแนวคิดทฤษฎีการบริหารจัดการการศึกษา ภารกิจและสภาพงานของสถานศึกษา หลักการและแนวปฏิบัติเกี่ยวกับการบริหารคุณภาพ การประกันคุณภาพการศึกษาทั้งการประกันคุณภาพการศึกษาภายในและภายนอก กฎหมายที่เกี่ยวข้องกับการศึกษาและการประกันคุณภาพการศึกษา การนำผลการประเมินคุณภาพการศึกษาไปสู่การปรับปรุงและพัฒนา ศึกษาวิเคราะห์กรณีตัวอย่างการบริหารจัดการและการประกันคุณภาพการศึกษา การจัดทำแผนงานประกันคุณภาพการศึกษา ฝึกปฏิบัติ วิเคราะห์และออกแบบการประกันคุณภาพการศึกษา</p>	<p><input type="checkbox"/> ปรับปรุงรหัสวิชา <input type="checkbox"/> ปรับปรุงชื่อรายวิชา <input type="checkbox"/> ปรับปรุงจำนวนหน่วยกิต <input type="checkbox"/> ปรับปรุงคำอธิบายรายวิชา <input checked="" type="checkbox"/> รายวิชาใหม่ <input type="checkbox"/> คงเดิม <input type="checkbox"/> ปรับออก</p>
	<p>ศษ371 การวิจัยและนวัตกรรมการเรียนรู้ 2(1-2-3)</p>	<p><input type="checkbox"/> ปรับปรุงรหัสวิชา</p>

รายวิชาและคำอธิบายรายวิชา หลักสูตรปรับปรุง พ.ศ.2560	รายวิชาและคำอธิบายรายวิชา หลักสูตรปรับปรุง พ.ศ.2562	หมายเหตุ
	ED371 Research and Innovation for Learning ศึกษา วิเคราะห์ แนวคิด และทฤษฎีพื้นฐานเกี่ยวกับการวิจัย จรรยาบรรณนักวิจัย แนวคิดและหลักการวิจัย การวิจัยเพื่อแก้ปัญหา และพัฒนาผู้เรียน รูปแบบการวิจัย กระบวนการวิจัย และการออกแบบ การวิจัย ที่สามารถเชื่อมโยงกระบวนการวิจัยกับการจัดการเรียนรู้เพื่อ การแก้ปัญหาและพัฒนาผู้เรียนในระดับบุคคลและชั้นเรียน การเก็บ รวบรวมข้อมูล การใช้สถิติเชิงพรรณนา และการวิเคราะห์ข้อมูลทั้งเชิง ปริมาณและคุณภาพ การใช้โปรแกรมสำเร็จรูปในการวิเคราะห์ข้อมูล ฝึกปฏิบัติการสร้างและประยุกต์ใช้ความรู้จากการทำวิจัยและสร้างหรือ ร่วมสร้างนวัตกรรมเพื่อพัฒนาการเรียนรู้ของผู้เรียนและพัฒนาผู้เรียนให้ เป็นผู้สร้างหรือร่วมสร้างนวัตกรรมและถ่ายทอดความรู้	<input type="checkbox"/> ปรับปรุงชื่อรายวิชา <input type="checkbox"/> ปรับปรุงจำนวนหน่วยกิต <input type="checkbox"/> ปรับปรุงคำอธิบายรายวิชา <input checked="" type="checkbox"/> รายวิชาใหม่ <input type="checkbox"/> คงเดิม <input type="checkbox"/> ปรับออก
	ศษ381 สื่อและเทคโนโลยีเพื่อการศึกษาและการเรียนรู้ 2(1-2-3) ED381 Media and Technology for Education and Learning ศึกษา วิเคราะห์ แนวคิด ทฤษฎี ขอบข่าย คุณค่า และ คุณลักษณะของสื่อ เทคโนโลยีทางการศึกษาและการเรียนรู้ การ เปลี่ยนแปลงเทคโนโลยี เทคโนโลยีข้ามแพลตฟอร์ม พลเมืองดิจิทัล เลือกใช้สื่อและเทคโนโลยีดิจิทัลในการสร้างปฏิสัมพันธ์การเรียนรู้ การ สืบค้นข้อมูลหรือความรู้จากแหล่งการเรียนรู้ต่าง ๆ ให้เหมาะสมกับ เนื้อหาสาระ กิจกรรมการเรียนรู้ การประเมินผล และกลุ่มเป้าหมาย ปฏิบัติการออกแบบและผลิตสื่อการเรียนรู้ รวมถึงการประเมินผลสื่อการ	<input type="checkbox"/> ปรับปรุงรหัสวิชา <input type="checkbox"/> ปรับปรุงชื่อรายวิชา <input type="checkbox"/> ปรับปรุงจำนวนหน่วยกิต <input type="checkbox"/> ปรับปรุงคำอธิบายรายวิชา <input checked="" type="checkbox"/> รายวิชาใหม่ <input type="checkbox"/> คงเดิม <input type="checkbox"/> ปรับออก

รายวิชาและคำอธิบายรายวิชา หลักสูตรปรับปรุง พ.ศ.2560	รายวิชาและคำอธิบายรายวิชา หลักสูตรปรับปรุง พ.ศ.2562	หมายเหตุ
	<p>เรียนรู้โดยคำนึงถึงคุณธรรมจริยธรรมและกฎหมายที่เกี่ยวข้องกับการใช้สื่อและเทคโนโลยีดิจิทัล ใช้โปรแกรมสำเร็จรูปที่จำเป็นสำหรับการเรียนรู้ การจัดการเรียนรู้ การทำงาน การประชุม รับและส่งข้อมูลและสารสนเทศโดยใช้ดุลยพินิจที่ดีในการตรวจสอบความน่าเชื่อถือของข้อมูลและสารสนเทศ การรู้เท่าทันสื่อ ตระหนักถึงการละเมิดลิขสิทธิ์และการลอกเลียนผลงาน</p>	
	<p>ศษ391 การปฏิบัติการสอน 3* 2(0-6-0) ED391 Teaching Practicum 3 *บูรพวิชา ศษ291 การปฏิบัติการสอน 2 ฝึกปฏิบัติการสอนวิชาเฉพาะแบบจุลภาคในสถานศึกษา การพัฒนาหน่วยการเรียนรู้ การวางแผน ออกแบบ และจัดกิจกรรมการเรียนรู้ที่เน้นผู้เรียนเป็นสำคัญโดยประยุกต์ใช้ความรู้เนื้อหาวิชา หลักสูตร ศิลป์และศาสตร์การสอน เทคโนโลยีดิจิทัล และการวัดประเมินผลการเรียนรู้ การบูรณาการคุณธรรม จริยธรรม การบริหารจัดการชั้นเรียน และการสร้างบรรยากาศการเรียนรู้ที่เสริมสร้างความสุขและความใฝ่รู้ใฝ่เรียน ภายใต้การแนะนำดูแลของอาจารย์นิเทศก์และครูพี่เลี้ยง การสังเคราะห์ข้อมูลความรู้ บันทึกและสะท้อนผลการปฏิบัติงาน การแลกเปลี่ยนเรียนรู้และเขียนรายงานผลการปฏิบัติงาน และการสัมมนาทางการศึกษา</p>	<p><input type="checkbox"/> ปรับปรุงรหัสวิชา <input type="checkbox"/> ปรับปรุงชื่อรายวิชา <input type="checkbox"/> ปรับปรุงจำนวนหน่วยกิต <input type="checkbox"/> ปรับปรุงคำอธิบายรายวิชา <input checked="" type="checkbox"/> รายวิชาใหม่ <input type="checkbox"/> คงเดิม <input type="checkbox"/> ปรับออก</p>
	<p>ศษ491 การปฏิบัติการสอน 4 6(0-18-0) ED491 Teaching Practicum 4</p>	<p><input type="checkbox"/> ปรับปรุงรหัสวิชา <input type="checkbox"/> ปรับปรุงชื่อรายวิชา</p>

รายวิชาและคำอธิบายรายวิชา หลักสูตรปรับปรุง พ.ศ.2560	รายวิชาและคำอธิบายรายวิชา หลักสูตรปรับปรุง พ.ศ.2562	หมายเหตุ
	<p>*บูรณาการ ศษ391 การปฏิบัติการสอน 3 ฝึกปฏิบัติการสอนวิชาเฉพาะในสถานศึกษาแบบครูมืออาชีพ ปฏิบัติการพัฒนาหลักสูตร วางแผนและออกแบบการจัดการเรียนรู้ใน สถานศึกษา โดยบูรณาการความรู้เนื้อหาวิชา หลักสูตร ศาสตร์การสอน และเทคโนโลยีดิจิทัลในการจัดการเรียนรู้เพื่อให้ผู้เรียนมีปัญญาผู้คิดและ มีความเป็นนวัตกร ทำวิจัยเพื่อพัฒนาคุณภาพการเรียนรู้และสร้าง นวัตกรรม มีจิตสาธารณะในการร่วมมือกับชุมชนหรือผู้อื่นอย่าง สร้างสรรค์ในการจัดกิจกรรมเพื่อพัฒนาผู้เรียนให้มีทักษะต่อการ เปลี่ยนแปลงในโลกสมัยใหม่ ปฏิบัติตนเป็นแบบอย่างที่ดี มีคุณธรรม จริยธรรม และจรรยาบรรณวิชาชีพครู ดำเนินการพัฒนาบทเรียนใน ชุมชนแห่งการเรียนรู้เชิงวิชาชีพ ภายใต้การแนะนำดูแลของอาจารย์ นิเทศก์และครูพี่เลี้ยง และการสัมมนาทางการศึกษา</p>	<input type="checkbox"/> ปรับปรุงจำนวนหน่วยกิต <input type="checkbox"/> ปรับปรุงคำอธิบายรายวิชา <input checked="" type="checkbox"/> รายวิชาใหม่ <input type="checkbox"/> คงเดิม <input type="checkbox"/> ปรับออก
วิชาเลือกเสรี		
<p>ศษ212 ลูกเสือ ยุวกาชาด และกิจกรรมพัฒนาผู้เรียน 2(1-2-3) ED212 Scouts, Junior Red Cross, and Learner Development Activities ศึกษาบทบาท หน้าที่ และความสำคัญของครูลูกเสือ ครูยุว กาชาด และครูกิจกรรมพัฒนาผู้เรียน การพัฒนาบุคลิกภาพและทักษะ ของครูผู้สอนลูกเสือ ยุวกาชาด และกิจกรรมพัฒนาผู้เรียน การจัดกิจกรรม ที่ส่งเสริมและพัฒนาผู้เรียนให้รู้จักตนเอง รู้และเข้าใจตนเองในการกำหนด</p>		<input type="checkbox"/> ปรับปรุงรหัสวิชา <input type="checkbox"/> ปรับปรุงชื่อรายวิชา <input type="checkbox"/> ปรับปรุงจำนวนหน่วยกิต <input type="checkbox"/> ปรับปรุงคำอธิบายรายวิชา <input type="checkbox"/> รายวิชาใหม่ <input type="checkbox"/> คงเดิม <input checked="" type="checkbox"/> ปรับออก

รายวิชาและคำอธิบายรายวิชา หลักสูตรปรับปรุง พ.ศ.2560	รายวิชาและคำอธิบายรายวิชา หลักสูตรปรับปรุง พ.ศ.2562	หมายเหตุ
เป้าหมาย วางแผนชีวิตทั้งด้านการเรียนและอาชีพ การจัดกิจกรรมที่มุ่งพัฒนาความมีระเบียบความเป็นผู้นำผู้ตามที่ดี และการจัดกิจกรรมที่ส่งเสริมให้ผู้เรียนบำเพ็ญตนให้เป็นประโยชน์ต่อสังคม ชุมชน และท้องถิ่น ตามความสนใจในลักษณะอาสาสมัคร โดยให้มีการฝึกปฏิบัติในฐานะผู้เข้าร่วมกิจกรรมและผู้สอน		
ศษ231 หลักการอุดมศึกษา 2(1-2-3) ED231 Principles of Higher Education ศึกษาหลักการ แนวคิด ปรัชญา ทฤษฎี ความมุ่งหมาย บทบาท และหน้าที่สำคัญของการอุดมศึกษา การจัดโครงสร้างและองค์การของสถาบันอุดมศึกษา นวัตกรรมในการจัดการศึกษาระดับอุดมศึกษา และวิเคราะห์แนวโน้มในอนาคตของระบบการศึกษาระดับอุดมศึกษา รวมทั้งการให้ผู้เรียนได้เสนอรูปแบบระบบการศึกษาระดับอุดมศึกษาที่จำเป็นเหมาะสมกับการเรียนรู้ในอนาคต		<input type="checkbox"/> ปรับปรุงรหัสวิชา <input type="checkbox"/> ปรับปรุงชื่อรายวิชา <input type="checkbox"/> ปรับปรุงจำนวนหน่วยกิต <input type="checkbox"/> ปรับปรุงคำอธิบายรายวิชา <input type="checkbox"/> รายวิชาใหม่ <input type="checkbox"/> คงเดิม <input checked="" type="checkbox"/> ปรับออก
ศษ311 จิตสำนึกและการมีส่วนร่วมทางสังคมและการเมือง 2(1-2-3) ED311 Social and Political Consciousness and Participation การสร้างกระบวนการเรียนรู้เพื่อสร้างจิตสำนึกทางสังคมและการเมือง การตระหนักถึงบทบาท หน้าที่ และสิทธิแห่งความเป็น		<input type="checkbox"/> ปรับปรุงรหัสวิชา <input type="checkbox"/> ปรับปรุงชื่อรายวิชา <input type="checkbox"/> ปรับปรุงจำนวนหน่วยกิต <input type="checkbox"/> ปรับปรุงคำอธิบายรายวิชา <input type="checkbox"/> รายวิชาใหม่ <input type="checkbox"/> คงเดิม

รายวิชาและคำอธิบายรายวิชา หลักสูตรปรับปรุง พ.ศ.2560	รายวิชาและคำอธิบายรายวิชา หลักสูตรปรับปรุง พ.ศ.2562	หมายเหตุ
<p>มนุษย์และความเป็นพลเมืองของสังคมทั้งในระดับชุมชน ประเทศ และสังคมโลก การสร้างจิตสำนึกต่อการมีส่วนร่วมในการแสดงความคิดเห็น และเข้าร่วมกิจกรรมทางสังคมและการเมือง การเป็นผู้นำทางสังคมโดยเป็นผู้ตระหนักถึงความเสมอภาคและความเท่าเทียมกันของมนุษย์ที่หลากหลาย การทำความเข้าใจต่อสังคมแบบพหุวัฒนธรรม การเมืองเพื่อการมีส่วนร่วมของประชาชน และกระบวนการเคลื่อนไหวทางสังคม</p>		<input checked="" type="checkbox"/> ปรับออก
<p>ศษ312 การต่อรองกับวัฒนธรรมการบริโภค 2(1-2-3) ED312 Negotiation and Consumer Culture ศึกษาการก่อรูปของวัฒนธรรมการบริโภคในระบบทุนนิยม กระบวนการสร้างค่านิยมต่อการบริโภคในสังคมสมัยใหม่ ผลกระทบของวัฒนธรรมการบริโภคต่อฐานคิดและการดำรงชีวิตของคนในสังคม วัฒนธรรมการบริโภคต่อฐานคิดและการดำรงชีวิตของคนในสังคม วัฒนธรรมการบริโภคต่อปัญหา การรู้เท่าทัน และสร้างอำนาจต่อรองกับวัฒนธรรมการบริโภค เพื่อให้เกิดการบริโภคอย่างมีสติ และส่งเสริมฐานคิดของความพอเพียงในการดำรงชีวิตทั้งระดับปัจเจกและสังคม เพื่อนำไปสู่การสร้างครูที่เข้าใจต่อฐานคิดข้างต้น การทำให้ครูเป็นผู้นำในการสร้างความรู้ สร้างกระบวนการเรียนรู้ และเผยแพร่ความรู้เกี่ยวกับการบริโภคอย่างรู้เท่าทัน มีสติ และใช้ปัญญา</p>		<input type="checkbox"/> ปรับปรุงรหัสวิชา <input type="checkbox"/> ปรับปรุงชื่อรายวิชา <input type="checkbox"/> ปรับปรุงจำนวนหน่วยกิต <input type="checkbox"/> ปรับปรุงคำอธิบายรายวิชา <input type="checkbox"/> รายวิชาใหม่ <input type="checkbox"/> คงเดิม <input checked="" type="checkbox"/> ปรับออก

รายวิชาและคำอธิบายรายวิชา หลักสูตรปรับปรุง พ.ศ.2560	รายวิชาและคำอธิบายรายวิชา หลักสูตรปรับปรุง พ.ศ.2562	หมายเหตุ
ศษ313 งานอาสาสมัครและกิจกรรมเยาวชน 2(1-2-3) ED313 Voluntary Work and Youth Activities ศึกษาขอบข่าย หลักการ โครงการและหน่วยงานที่เกี่ยวข้อง กับงานอาสาสมัครและกิจกรรมเยาวชนทั้งในและต่างประเทศ บทบาท ของการศึกษาในงานอาสาสมัครและกิจกรรมเยาวชน		<input type="checkbox"/> ปรับปรุงรหัสวิชา <input type="checkbox"/> ปรับปรุงชื่อรายวิชา <input type="checkbox"/> ปรับปรุงจำนวนหน่วยกิต <input type="checkbox"/> ปรับปรุงคำอธิบายรายวิชา <input type="checkbox"/> รายวิชาใหม่ <input type="checkbox"/> คงเดิม <input checked="" type="checkbox"/> ปรับออก
ศษ314 การพัฒนาทักษะการคิดระดับสูง 2(1-2-3) ED314 Developing Higher Order Thinking Skills ศึกษาเกี่ยวกับความความคิด ความสำคัญจำเป็นในการฝึก ความคิดระดับสูง การประเมินทักษะความคิดระดับสูงเบื้องต้นและการบูร ณาการกลยุทธ์ในการใช้ทักษะความคิดระดับสูงกับการเรียนการสอน การ ผลิตสื่อการสอน การประเมินผล ตลอดจนการจัดกิจกรรมต่างๆ โดยมี สาระนั้นกลยุทธ์ทางความคิด เกี่ยวกับความคิดสร้างสรรค์ ความคิดอย่าง มีวิจารณญาณ และกลยุทธ์ในการแก้ปัญหา		<input type="checkbox"/> ปรับปรุงรหัสวิชา <input type="checkbox"/> ปรับปรุงชื่อรายวิชา <input type="checkbox"/> ปรับปรุงจำนวนหน่วยกิต <input type="checkbox"/> ปรับปรุงคำอธิบายรายวิชา <input type="checkbox"/> รายวิชาใหม่ <input type="checkbox"/> คงเดิม <input checked="" type="checkbox"/> ปรับออก
ศษ322 การพัฒนาหลักสูตรท้องถิ่น 2(1-2-3) ED322 Local Curriculum Development ศึกษา ภูมิหลัง ประวัติความเป็นมาของการจัดทำหลักสูตร ท้องถิ่น สามารถวิเคราะห์หลักสูตร ปรับปรุงและพัฒนาหลักสูตรท้องถิ่น โดยการมีส่วนร่วมของชุมชนและสอดคล้องกับบริบททางวัฒนธรรม สังคม		<input type="checkbox"/> ปรับปรุงรหัสวิชา <input type="checkbox"/> ปรับปรุงชื่อรายวิชา <input type="checkbox"/> ปรับปรุงจำนวนหน่วยกิต <input type="checkbox"/> ปรับปรุงคำอธิบายรายวิชา

รายวิชาและคำอธิบายรายวิชา หลักสูตรปรับปรุง พ.ศ.2560	รายวิชาและคำอธิบายรายวิชา หลักสูตรปรับปรุง พ.ศ.2562	หมายเหตุ
และท้องถิ่น รวมทั้งสามารถประเมินหลักสูตรได้ทั้งก่อนและหลังการใช้หลักสูตร เพื่อให้สามารถพัฒนาหลักสูตรท้องถิ่นให้มีคุณภาพระหว่างเป้าหมายของหลักสูตรแกนกลางกับความต้องการของชุมชน		<input type="checkbox"/> รายวิชาใหม่ <input type="checkbox"/> คงเดิม <input checked="" type="checkbox"/> ปรับออก
ศษ332 การศึกษาพิเศษ 2(1-2-3) ED332 Special Education ศึกษาประวัติความเป็นมา ความสำคัญของระบบการจัดการ การศึกษาพิเศษในประเทศไทย เรียนรู้เกี่ยวกับเด็กที่มีความต้องการ พิเศษประเภทต่างๆ อาทิ บุคคลที่มีความบกพร่องทางการเห็น บกพร่อง ทางการได้ยิน บุคคลที่มีความบกพร่องทางสติปัญญา บุคคลที่มีความ บกพร่องทางร่างกาย การเคลื่อนไหว และสุขภาพ บุคคลที่มีความ บกพร่องทางการเรียนรู้ บุคคลที่มีความพิการซ้อน บุคคลที่มีความ บกพร่องทางอารมณ์และพฤติกรรม บุคคลออทิสติก และผู้ที่มี ความสามารถพิเศษ ศึกษาลักษณะ ความสามารถ และข้อจำกัดของเด็ก กลุ่มดังกล่าว โดยการสังเกต คัดแยก หรือการเสาะหา และการ ช่วยเหลือเบื้องต้น รวมทั้งศึกษาเกี่ยวกับจิตวิทยาสำหรับเด็กพิเศษ ตลอดจนการจัดการศึกษาพิเศษ การจัดการเรียนร่วม เรียนรวม การ ปรับหลักสูตร การทำแผนการจัดการศึกษาเฉพาะบุคคล		<input type="checkbox"/> ปรับปรุงรหัสวิชา <input type="checkbox"/> ปรับปรุงชื่อรายวิชา <input type="checkbox"/> ปรับปรุงจำนวนหน่วยกิต <input type="checkbox"/> ปรับปรุงคำอธิบายรายวิชา <input type="checkbox"/> รายวิชาใหม่ <input type="checkbox"/> คงเดิม <input checked="" type="checkbox"/> ปรับออก

รายวิชาและคำอธิบายรายวิชา หลักสูตรปรับปรุง พ.ศ.2560	รายวิชาและคำอธิบายรายวิชา หลักสูตรปรับปรุง พ.ศ.2562	หมายเหตุ
ศษ333 การจัดการเรียนรู้ระบบและตามอัธยาศัย 2(1-2-3) ED333 Non-formal and Informal Learning Management ศึกษาวิธีการ หลักการ แนวทาง และจัดการเรียนให้แก่ บุคคลตลอดชีวิต โดยวิธีการเรียนรู้ระบบและตามอัธยาศัย การสร้าง วัฒนธรรมการเรียนรู้ตามอัธยาศัยให้แก่บุคคล การพัฒนารูปแบบการ เรียนรู้ระบบและตามอัธยาศัย รูปแบบต่างๆ ให้สอดคล้องกับสภาพ ชุมชนทั้งเมืองและชนบท การจัดแหล่งการเรียนรู้และสภาพแวดล้อม ให้สอดคล้องกับการเรียนรู้ระบบและตามอัธยาศัย การประเมินผล การจัดการเรียนรู้ระบบและตามอัธยาศัยและการฝึกลงมือ ปฏิบัติงานจริงในชุมชน		<input type="checkbox"/> ปรับปรุงรหัสวิชา <input type="checkbox"/> ปรับปรุงชื่อรายวิชา <input type="checkbox"/> ปรับปรุงจำนวนหน่วยกิต <input type="checkbox"/> ปรับปรุงคำอธิบายรายวิชา <input type="checkbox"/> รายวิชาใหม่ <input type="checkbox"/> คงเดิม <input checked="" type="checkbox"/> ปรับออก
ศษ334 การจัดการเรียนรู้เพื่อสร้างจิตสำนึกสาธารณะ 2(1-2-3) ED334 Public Concern-Based Learning ศึกษาและวิเคราะห์ หลักการและฐานคิดด้าน ความสำคัญของส่วนรวม (สาธารณะ) รวมทั้งองค์ความรู้และ ความสัมพันธ์ด้านสิ่งแวดล้อมทุกมิติ ได้แก่ มิติทรัพยากร มิติเทคโนโลยี มิติของเสียและมลพิษ มิติมนุษย์/สังคม/วัฒนธรรม คุณค่าทาง นิเวศวิทยา วิธีการและกระบวนการจัดการเรียนรู้เพื่อสร้างจิตสำนึกใน การคุ้มครอง ดูแลรักษา และสร้างพลังในการปกป้องสิ่งที่เป็นของ สาธารณะและสิทธิประโยชน์ของชุมชนและสังคม ศิลปวัฒนธรรมและ ภูมิปัญญาท้องถิ่น ผ่านกระบวนการคิดด้วยความกล้าหาญทางจริยธรรม		<input type="checkbox"/> ปรับปรุงรหัสวิชา <input type="checkbox"/> ปรับปรุงชื่อรายวิชา <input type="checkbox"/> ปรับปรุงจำนวนหน่วยกิต <input type="checkbox"/> ปรับปรุงคำอธิบายรายวิชา <input type="checkbox"/> รายวิชาใหม่ <input type="checkbox"/> คงเดิม <input checked="" type="checkbox"/> ปรับออก

รายวิชาและคำอธิบายรายวิชา หลักสูตรปรับปรุง พ.ศ.2560	รายวิชาและคำอธิบายรายวิชา หลักสูตรปรับปรุง พ.ศ.2562	หมายเหตุ
เพื่อสร้างความเข้มแข็งให้ชุมชนและสังคมได้รู้เท่าทันกระแสโลกาภิวัตน์และความก้าวหน้าทางด้านเทคโนโลยีที่เข้ามาพร้อมๆ กับวัฒนธรรมการบริโภคในระบบทุนนิยม ทั้งนี้เพื่อให้ทุกสรรพชีวิตอยู่ร่วมกันได้อย่างยั่งยืน โดยให้มีการศึกษาดูงานและฝึกปฏิบัติ การจัดการเรียนรู้เพื่อสร้างจิตสำนึกสาธารณะในสถานศึกษา/ชุมชนร่วมด้วย		
ศษ335 การพัฒนาความคิดสร้างสรรค์ของผู้เรียน 2(1-2-3) ED335 Learner Creativity Development ศึกษาแนวคิด ทฤษฎีต่างๆ ความหมาย กระบวนการพัฒนาสมอง การคิดและความคิดสร้างสรรค์สำหรับผู้เรียน ปัจจัยที่มีผลต่อความคิดสร้างสรรค์ในผู้เรียน หลักการสำคัญในการส่งเสริมความคิดสร้างสรรค์ การวิเคราะห์และออกแบบกิจกรรม การมีคุณธรรมจริยธรรมที่ส่งเสริมความคิดสร้างสรรค์ในชั้นเรียน รวมถึงการฝึกแก้ปัญหาเพื่อพัฒนาผู้เรียนให้มีความคิดอย่างสร้างสรรค์ และการนำความคิดสร้างสรรค์ไปประยุกต์ใช้ในการแก้ปัญหา และการสร้างสรรค์สิ่งใหม่ๆ ในกระบวนการจัดการเรียนรู้		<input type="checkbox"/> ปรับปรุงรหัสวิชา <input type="checkbox"/> ปรับปรุงชื่อรายวิชา <input type="checkbox"/> ปรับปรุงจำนวนหน่วยกิต <input type="checkbox"/> ปรับปรุงคำอธิบายรายวิชา <input type="checkbox"/> รายวิชาใหม่ <input type="checkbox"/> คงเดิม <input checked="" type="checkbox"/> ปรับออก
ศษ336 การอบรมเลี้ยงดูเด็กปฐมวัย 2(1-2-3) ED336 Rearing of Young Children ศึกษาหลักการอบรมเลี้ยงดู การโภชนาการ และสวัสดิภาพสำหรับเด็กปฐมวัย บทบาทของผู้ปกครอง ครู และโรงเรียนในการอบรมเลี้ยงดูและจัดประสบการณ์ให้กับเด็ก คุณธรรมจริยธรรมที่ดี		<input type="checkbox"/> ปรับปรุงรหัสวิชา <input type="checkbox"/> ปรับปรุงชื่อรายวิชา <input type="checkbox"/> ปรับปรุงจำนวนหน่วยกิต <input type="checkbox"/> ปรับปรุงคำอธิบายรายวิชา <input type="checkbox"/> รายวิชาใหม่

รายวิชาและคำอธิบายรายวิชา หลักสูตรปรับปรุง พ.ศ.2560	รายวิชาและคำอธิบายรายวิชา หลักสูตรปรับปรุง พ.ศ.2562	หมายเหตุ
สำหรับผู้ปกครอง ครู และผู้ที่เกี่ยวข้องกับเด็กปฐมวัย กระบวนการและรูปแบบการอบรมเลี้ยงดูเด็ก สุขภาพและความปลอดภัยในเด็กปฐมวัย รวมทั้งความเข้าใจ ความรับผิดชอบ คุณธรรมจริยธรรมที่ดีต่อการพัฒนาเด็กปฐมวัย		<input type="checkbox"/> คงเดิม <input checked="" type="checkbox"/> ปรับออก
ศษ337 การมัธยมศึกษา 2(1-2-3) ED337 Secondary Education ศึกษาหลักการมัธยมศึกษา ความมุ่งหมาย หลักสูตร การเรียนการสอน และการประเมินผล ศึกษาแนวคิด และแนวโน้มการมัธยมศึกษา ธรรมชาติของนักเรียนในระดับมัธยมศึกษา การบริหารและการจัดโรงเรียนมัธยม ตลอดจนเกณฑ์มาตรฐานของโรงเรียนมัธยมศึกษา		<input type="checkbox"/> ปรับปรุงรหัสวิชา <input type="checkbox"/> ปรับปรุงชื่อรายวิชา <input type="checkbox"/> ปรับปรุงจำนวนหน่วยกิต <input type="checkbox"/> ปรับปรุงคำอธิบายรายวิชา <input type="checkbox"/> รายวิชาใหม่ <input type="checkbox"/> คงเดิม <input checked="" type="checkbox"/> ปรับออก
ศษ338 หลักการอาชีวศึกษา 2(2-0-4) ED338 Principles of Vocational Education ศึกษาเกี่ยวกับปรัชญาการจัดการอาชีวศึกษา หลักการและทฤษฎีการอาชีวศึกษา นิยาม ความหมาย เป้าหมาย วัตถุประสงค์ การจัดอาชีวศึกษาทั้งของไทยและต่างประเทศ ความเป็นมาของการจัดอาชีวศึกษาในประเทศไทย ความสัมพันธ์ของอาชีวศึกษากับการพัฒนาทางเศรษฐกิจและสังคม บทบาทของการอาชีวศึกษากับการศึกษาในระบบต่างๆ ความร่วมมือของการจัดการอาชีวศึกษาระหว่างสถานศึกษาและสถานประกอบการ มาตรฐานการจัดการอาชีวศึกษา		<input type="checkbox"/> ปรับปรุงรหัสวิชา <input type="checkbox"/> ปรับปรุงชื่อรายวิชา <input type="checkbox"/> ปรับปรุงจำนวนหน่วยกิต <input type="checkbox"/> ปรับปรุงคำอธิบายรายวิชา <input type="checkbox"/> รายวิชาใหม่ <input type="checkbox"/> คงเดิม <input checked="" type="checkbox"/> ปรับออก

รายวิชาและคำอธิบายรายวิชา หลักสูตรปรับปรุง พ.ศ.2560	รายวิชาและคำอธิบายรายวิชา หลักสูตรปรับปรุง พ.ศ.2562	หมายเหตุ
ศษ341 การแนะแนวเพื่อการพัฒนาคุณค่าแห่งตน 2(1-2-3) ED341 Guidance for Self-Esteem Development ศึกษาหลักการ แนวคิด และทฤษฎีด้านจิตวิทยาการแนะแนว เพื่อให้รู้จักและเข้าใจธรรมชาติของผู้เรียน ตลอดจนเข้าใจสถานการณ์หรือบริบทในชั้นเรียน เพื่อเป็นแนวทางในการแนะแนว สร้างการเห็นคุณค่าในตัวตน พัฒนาผู้เรียนให้เรียนรู้และพัฒนาได้ตามศักยภาพแห่งตน สามารถให้คำปรึกษาช่วยเหลือผู้เรียนให้มีคุณภาพชีวิตที่ดีขึ้น สามารถส่งเสริมความถนัดและความสนใจของผู้เรียน โดยตระหนักว่าภารกิจของการแนะแนวเป็นส่วนหนึ่งของความเป็นครู รวมถึงการจัดโครงการฝึกอบรมเพื่อสร้างการตระหนักในคุณค่าแห่งตน และสามารถจัดการเรียนรู้แต่ละระดับการศึกษาและวิชาเอก		<input type="checkbox"/> ปรับปรุงรหัสวิชา <input type="checkbox"/> ปรับปรุงชื่อรายวิชา <input type="checkbox"/> ปรับปรุงจำนวนหน่วยกิต <input type="checkbox"/> ปรับปรุงคำอธิบายรายวิชา <input type="checkbox"/> รายวิชาใหม่ <input type="checkbox"/> คงเดิม <input checked="" type="checkbox"/> ปรับออก

รายวิชาและคำอธิบายรายวิชา หลักสูตรปรับปรุง พ.ศ.2560	รายวิชาและคำอธิบายรายวิชา หลักสูตรปรับปรุง พ.ศ.2562	หมายเหตุ
ศษ361 การประกันคุณภาพการศึกษา 2(1-2-3) ED361 Quality Assurance in Education ศึกษาค้นคว้าและพัฒนาแนวคิดทางการประกัน คุณภาพการศึกษา บนฐานคิดเพื่อการปฏิรูปการศึกษา การพัฒนา บุคลากรทางการศึกษา การพัฒนากระบวนการเรียนรู้ การพัฒนาระบบ และกลไกทางการศึกษา โดยมุ่งเน้นการประกันคุณภาพ การศึกษาเพื่อ พัฒนา		<input type="checkbox"/> ปรับปรุงรหัสวิชา <input type="checkbox"/> ปรับปรุงชื่อรายวิชา <input type="checkbox"/> ปรับปรุงจำนวนหน่วยกิต <input type="checkbox"/> ปรับปรุงคำอธิบายรายวิชา <input type="checkbox"/> รายวิชาใหม่ <input type="checkbox"/> คงเดิม <input checked="" type="checkbox"/> ปรับออก
ศษ362 การศึกษาและการพัฒนาชุมชน 2(1-2-3) ED362 Education and Community Development ศึกษาหลักการ และวิธีการของงานพัฒนาชุมชน แนวคิด และทฤษฎีที่สำคัญๆ ในการพัฒนาชุมชน สภาพปัญหา และ ความก้าวหน้าของโครงการพัฒนาชุมชนต่าง ๆ ของไทย บทบาทของ บุคลากรทางการศึกษาต่องานพัฒนาชุมชน		<input type="checkbox"/> ปรับปรุงรหัสวิชา <input type="checkbox"/> ปรับปรุงชื่อรายวิชา <input type="checkbox"/> ปรับปรุงจำนวนหน่วยกิต <input type="checkbox"/> ปรับปรุงคำอธิบายรายวิชา <input type="checkbox"/> รายวิชาใหม่ <input type="checkbox"/> คงเดิม <input checked="" type="checkbox"/> ปรับออก
ศษ371 สถิติเบื้องต้นทางการศึกษา 2(1-2-3) ED371 Introduction to Statistics in Education ศึกษาความรู้เบื้องต้นเกี่ยวกับสถิติ สถิติบรรยาย การแจก แจกปกติ สถิติอ้างอิง การประมาณค่า การทดสอบสมมติฐานทางสถิติ การทดสอบค่าเฉลี่ยของกลุ่มตัวอย่างหนึ่งกลุ่ม และมากกว่าสองกลุ่ม เน้นการเลือกใช้สถิติได้เหมาะสมกับปัญหาวิจัย ฝึกปฏิบัติการใช้		<input type="checkbox"/> ปรับปรุงรหัสวิชา <input type="checkbox"/> ปรับปรุงชื่อรายวิชา <input type="checkbox"/> ปรับปรุงจำนวนหน่วยกิต <input type="checkbox"/> ปรับปรุงคำอธิบายรายวิชา <input type="checkbox"/> รายวิชาใหม่

รายวิชาและคำอธิบายรายวิชา หลักสูตรปรับปรุง พ.ศ.2560	รายวิชาและคำอธิบายรายวิชา หลักสูตรปรับปรุง พ.ศ.2562	หมายเหตุ
โปรแกรมสำเร็จรูปในการวิเคราะห์ทางสถิติ สามารถแปลผล สรุปผล และรายงานผลการวิเคราะห์ข้อมูล		<input type="checkbox"/> คงเดิม <input checked="" type="checkbox"/> ปรับออก
ศษ381 การงานอาชีพและเทคโนโลยี 2(1-2-3) ED381 Occupations and Technology ศึกษา แนวคิด หลักการและทฤษฎี เกี่ยวกับการงานอาชีพ และเทคโนโลยีเพื่อพัฒนาผู้เรียนในระดับการศึกษาขั้นพื้นฐาน ขอบข่าย เนื้อหาสาระและวิธีการพัฒนาผู้เรียนให้มีความรู้ ความเข้าใจ มีทักษะ พื้นฐาน ต่อการดำรงชีวิต และประยุกต์ใช้ในการทำงาน เป็นแนวทางในการประกอบอาชีพ รักการทำงาน โดยครอบคลุมเนื้อหาด้านการดำรงชีวิตและครอบครัว การออกแบบเทคโนโลยี เทคโนโลยีสารสนเทศ และการสื่อสาร ศึกษาหลักเกณฑ์และรายละเอียดการจัดการและการวางแผนโรงฝึกงานสำหรับกลุ่มสาระการเรียนรู้การงานอาชีพและเทคโนโลยี หลักการใช้โรงฝึกงานเพื่อการสอน การงานอาชีพและเทคโนโลยี ฝึกการออกแบบวางแผนโรงฝึกงานตามลักษณะการใช้งาน		<input type="checkbox"/> ปรับปรุงรหัสวิชา <input type="checkbox"/> ปรับปรุงชื่อรายวิชา <input type="checkbox"/> ปรับปรุงจำนวนหน่วยกิต <input type="checkbox"/> ปรับปรุงคำอธิบายรายวิชา <input type="checkbox"/> รายวิชาใหม่ <input type="checkbox"/> คงเดิม <input checked="" type="checkbox"/> ปรับออก
ศษ431 การพัฒนาแหล่งการเรียนรู้และเครือข่ายการเรียนรู้ 2(1-2-3) ED431 Development of Learning Resources and Learning Networks ศึกษาแนวคิด สภาพ ปัญหาของแหล่งการเรียนรู้ตลอดชีวิตในชุมชน ประเภท ลักษณะ องค์ประกอบ ของแหล่งการเรียนรู้ และ		<input type="checkbox"/> ปรับปรุงรหัสวิชา <input type="checkbox"/> ปรับปรุงชื่อรายวิชา <input type="checkbox"/> ปรับปรุงจำนวนหน่วยกิต <input type="checkbox"/> ปรับปรุงคำอธิบายรายวิชา <input type="checkbox"/> รายวิชาใหม่ <input type="checkbox"/> คงเดิม

รายวิชาและคำอธิบายรายวิชา หลักสูตรปรับปรุง พ.ศ.2560	รายวิชาและคำอธิบายรายวิชา หลักสูตรปรับปรุง พ.ศ.2562	หมายเหตุ
เครือข่ายการเรียนรู้ และบทบาทของแหล่งการเรียนรู้ต่อการศึกษาไทย แนวทางการพัฒนาและให้บริการแหล่งการเรียนรู้ที่สอดคล้องกับสภาพ กลุ่มเป้าหมาย ชุมชน และสังคม การพัฒนาและบริหารจัดการแหล่งการ เรียนรู้และเครือข่ายการเรียนรู้เพื่อส่งเสริมการเรียนรู้ตลอดชีวิตของ ชุมชน		<input checked="" type="checkbox"/> ปรับออก
ศษ452 การประเมินหลักสูตรและการสอนเบื้องต้น 2(1-2-3) ED452 Introduction to Curriculum and Instructional Evaluation ศึกษาแนวคิด หลักสูตร ความสำคัญ และกระบวนการ ของการพัฒนาหลักสูตรและการสอน หลักการ รูปแบบและวัตถุประสงค์ ของการประเมินหลักสูตรและการสอน การวิเคราะห์หลักสูตร การ วางแผนและออกแบบการประเมินหลักสูตรและการสอน การเขียน ข้อเสนอโครงการและรายงาน การประเมิน และการนำผลการประเมิน หลักสูตรและการสอนไปประยุกต์ใช้เพื่อการพัฒนาฝึกปฏิบัติ การ ประเมินหลักสูตรและการสอน เพื่อให้เข้าใจข้อดี ข้อบกพร่อง พร้อมทั้ง ให้ข้อเสนอแนะ		<input type="checkbox"/> ปรับปรุงรหัสวิชา <input type="checkbox"/> ปรับปรุงชื่อรายวิชา <input type="checkbox"/> ปรับปรุงจำนวนหน่วยกิต <input type="checkbox"/> ปรับปรุงคำอธิบายรายวิชา <input type="checkbox"/> รายวิชาใหม่ <input type="checkbox"/> คงเดิม <input checked="" type="checkbox"/> ปรับออก
ศษ453 เทคโนโลยีเพื่อการวัดผล การประเมิน และการวิจัยทางการศึกษา 2(1-2-3) ED453 Technology for Educational Measurement, Evaluation and Research		<input type="checkbox"/> ปรับปรุงรหัสวิชา <input type="checkbox"/> ปรับปรุงชื่อรายวิชา <input type="checkbox"/> ปรับปรุงจำนวนหน่วยกิต <input type="checkbox"/> ปรับปรุงคำอธิบายรายวิชา

รายวิชาและคำอธิบายรายวิชา หลักสูตรปรับปรุง พ.ศ.2560	รายวิชาและคำอธิบายรายวิชา หลักสูตรปรับปรุง พ.ศ.2562	หมายเหตุ
แนวคิดเกี่ยวกับเทคโนโลยีทางการวัดผล การประเมินและการวิจัยทางการศึกษา เน้นการจัดระบบข้อมูล การเตรียมข้อมูลเพื่อการวิเคราะห์และการวิเคราะห์โดยใช้โปรแกรมคอมพิวเตอร์การใช้โปรแกรมคอมพิวเตอร์ในการวิเคราะห์ข้อมูล สามารถนำโปรแกรมสำเร็จรูปมาประยุกต์ใช้ในการออกแบบและนำเสนอวิธีการทางการวัดผล การประเมิน และการวิจัยทางการศึกษา		<input type="checkbox"/> รายวิชาใหม่ <input type="checkbox"/> คงเดิม <input checked="" type="checkbox"/> ปรับออก
ศษ472 การวิจัยเพื่อพัฒนากระบวนการเรียนรู้และสังคม 2(1-2-3) ED472 Research for Learning Processes and Social Development ศึกษาค้นคว้าแนวคิดเกี่ยวกับวิธีวิทยาการวิจัยกระบวนการเรียนรู้ และการพัฒนาสังคมโดยใช้กระบวนการวิจัยเป็นฐาน เพื่อให้การวิจัยเป็นเครื่องมือและกลไกในการพัฒนากระบวนการเรียนรู้และสังคม เน้นการจัดการความรู้ โดยอภิปรายแลกเปลี่ยนเรียนรู้แนวคิดและความรู้ที่ได้จากการศึกษาค้นคว้างานวิจัยทางการศึกษา และจากการจัดให้ผู้เรียนจัดทำรายงานวิจัยในประเด็นที่สนใจและนำเสนอผลงานวิจัย		<input type="checkbox"/> ปรับปรุงรหัสวิชา <input type="checkbox"/> ปรับปรุงชื่อรายวิชา <input type="checkbox"/> ปรับปรุงจำนวนหน่วยกิต <input type="checkbox"/> ปรับปรุงคำอธิบายรายวิชา <input type="checkbox"/> รายวิชาใหม่ <input type="checkbox"/> คงเดิม <input checked="" type="checkbox"/> ปรับออก
ศษ482 การออกแบบและพัฒนาสื่อการเรียนการสอน 2(1-2-3) ED482 Instructional Media Design and Development ศึกษาแนวคิด หลักการ และทฤษฎี ที่นำมาใช้ในการออกแบบและสื่อการเรียนการสอน หลักการผลิต การใช้ และการประเมินผลสื่อการเรียนการสอนตลอดจนปฏิบัติการพัฒนาสื่อการเรียนการสอนให้มีประสิทธิภาพตามเกณฑ์		<input type="checkbox"/> ปรับปรุงรหัสวิชา <input type="checkbox"/> ปรับปรุงชื่อรายวิชา <input type="checkbox"/> ปรับปรุงจำนวนหน่วยกิต <input type="checkbox"/> ปรับปรุงคำอธิบายรายวิชา <input type="checkbox"/> รายวิชาใหม่ <input type="checkbox"/> คงเดิม

รายวิชาและคำอธิบายรายวิชา หลักสูตรปรับปรุง พ.ศ.2560	รายวิชาและคำอธิบายรายวิชา หลักสูตรปรับปรุง พ.ศ.2562	หมายเหตุ
		<input checked="" type="checkbox"/> ปรับออก
วิชาเลือกเสรี		
	<p>ศษ212 ลูกเสือ ยุวกาชาด และกิจกรรมพัฒนาผู้เรียน 2(1-2-3) ED212 Scouts, Junior Red Cross, and Learner Development Activities</p> <p>ศึกษาบทบาท หน้าที่ และความสำคัญของครูลูกเสือ ครูยุวกาชาด และครูกิจกรรมพัฒนาผู้เรียน การพัฒนาบุคลิกภาพและทักษะของครูผู้สอนลูกเสือ ยุวกาชาด และกิจกรรมพัฒนาผู้เรียน การจัดกิจกรรมที่ส่งเสริมและพัฒนาผู้เรียนให้รู้จักตนเอง รู้และเข้าใจตนเองในการกำหนดเป้าหมาย วางแผนชีวิตทั้งด้านการเรียนและอาชีพ การจัดกิจกรรมที่มุ่งพัฒนาความมีระเบียบความเป็นผู้นำผู้ตามที่ดี และการจัดกิจกรรมที่ส่งเสริมให้ผู้เรียนบำเพ็ญตนให้เป็นประโยชน์ต่อสังคม ชุมชน และท้องถิ่นตามความสนใจในลักษณะอาสาสมัคร โดยให้มีการฝึกปฏิบัติในฐานะผู้เข้าร่วมกิจกรรมและผู้สอน</p>	<input type="checkbox"/> ปรับปรุงรหัสวิชา <input type="checkbox"/> ปรับปรุงชื่อรายวิชา <input type="checkbox"/> ปรับปรุงจำนวนหน่วยกิต <input type="checkbox"/> ปรับปรุงคำอธิบายรายวิชา <input checked="" type="checkbox"/> รายวิชาใหม่ <input type="checkbox"/> คงเดิม <input type="checkbox"/> ปรับออก
	<p>ศษ311 จิตสำนึกและการมีส่วนร่วมทางสังคมและการเมือง ED311 Social and Political Consciousness and Participation</p> <p>การสร้างกระบวนการเรียนรู้เพื่อสร้างจิตสำนึกทางสังคมและการเมือง การตระหนักถึงบทบาท หน้าที่ และสิทธิแห่งความเป็นมนุษย์และความเป็นพลเมืองของสังคมทั้งในระดับชุมชน ประเทศ และสังคมโลก การ</p>	<input type="checkbox"/> ปรับปรุงรหัสวิชา <input type="checkbox"/> ปรับปรุงชื่อรายวิชา <input type="checkbox"/> ปรับปรุงจำนวนหน่วยกิต <input type="checkbox"/> ปรับปรุงคำอธิบายรายวิชา <input checked="" type="checkbox"/> รายวิชาใหม่ <input type="checkbox"/> คงเดิม

รายวิชาและคำอธิบายรายวิชา หลักสูตรปรับปรุง พ.ศ.2560	รายวิชาและคำอธิบายรายวิชา หลักสูตรปรับปรุง พ.ศ.2562	หมายเหตุ
	สร้างจิตสำนึกต่อการมีส่วนร่วมในการแสดงความคิดเห็นและเข้าร่วมกิจกรรมทางสังคมและการเมือง การเป็นผู้นำทางสังคมโดยเป็นผู้ตระหนักถึงความเสมอภาคและความเท่าเทียมกันของมนุษย์ที่หลากหลาย การทำความเข้าใจต่อสังคมแบบพหุวัฒนธรรม การเมืองเพื่อการมีส่วนร่วมของประชาชน และกระบวนการเคลื่อนไหวทางสังคม	<input type="checkbox"/> ปรับออก
	ศษ312 การต่อรองกับวัฒนธรรมการบริโภค 2(1-2-3) ED312 Negotiation and Consumer Culture ศึกษาการก่อรูปของวัฒนธรรมการบริโภคในระบบทุนนิยม กระบวนการสร้างค่านิยมต่อการบริโภคในสังคมสมัยใหม่ ผลกระทบของวัฒนธรรมการบริโภคต่อฐานคิดและการดำรงชีวิตของคนในสังคม ความตระหนักต่อปัญหา การรู้เท่าทัน และสร้างอำนาจต่อรองกับวัฒนธรรมการบริโภค เพื่อให้เกิดการบริโภคอย่างมีสติ และส่งเสริมฐานคิดของความพอเพียงในการดำรงชีวิตทั้งระดับปัจเจกและสังคม เพื่อนำไปสู่การสร้างครูที่เข้าใจต่อฐานคิดข้างต้น การทำให้ครูเป็นผู้นำในการสร้างความรู้ สร้างกระบวนการเรียนรู้ และเผยแพร่ความรู้เกี่ยวกับการบริโภคอย่างรู้เท่าทัน มีสติ และใช้ปัญญา	<input type="checkbox"/> ปรับปรุงรหัสวิชา <input type="checkbox"/> ปรับปรุงชื่อรายวิชา <input type="checkbox"/> ปรับปรุงจำนวนหน่วยกิต <input type="checkbox"/> ปรับปรุงคำอธิบายรายวิชา <input checked="" type="checkbox"/> รายวิชาใหม่ <input type="checkbox"/> คงเดิม <input type="checkbox"/> ปรับออก
	ศษ313 งานอาสาสมัครและกิจกรรมเยาวชน2(1-2-3) ED313 Voluntary Work and Youth Activities ศึกษาขอบข่าย หลักการ โครงการและหน่วยงานที่เกี่ยวข้องกับงานอาสาสมัครและกิจกรรมเยาวชนทั้งในและต่างประเทศ บทบาท	<input type="checkbox"/> ปรับปรุงรหัสวิชา <input type="checkbox"/> ปรับปรุงชื่อรายวิชา <input type="checkbox"/> ปรับปรุงจำนวนหน่วยกิต <input type="checkbox"/> ปรับปรุงคำอธิบายรายวิชา

รายวิชาและคำอธิบายรายวิชา หลักสูตรปรับปรุง พ.ศ.2560	รายวิชาและคำอธิบายรายวิชา หลักสูตรปรับปรุง พ.ศ.2562	หมายเหตุ
	ของ การศึกษา ในงาน อาสาสมัคร และกิจกรรม เยาวชน ออกแบบ และฝึก ปฏิบัติการ จัดกิจกรรม อาสาสมัคร และกิจกรรม เยาวชน ในรูปแบบ ต่างๆ	<input checked="" type="checkbox"/> รายวิชาใหม่ <input type="checkbox"/> คงเดิม <input type="checkbox"/> ปรับออก
	ศษ321 การพัฒนาหลักสูตรท้องถิ่น 2(1-2-3) ED321 Local Curriculum Development ศึกษา ภูมิหลัง ประวัติความเป็นมา ของการจัดทำ หลักสูตรท้องถิ่น สามารถวิเคราะห์หลักสูตร ปรับปรุงและพัฒนา หลักสูตรท้องถิ่น โดยการมีส่วนร่วม ของชุมชน และสอดคล้อง กับบริบท ทางวัฒนธรรม สังคม และท้องถิ่น รวมทั้งสามารถ ประเมินหลักสูตร ได้ทั้ง ก่อน และหลัง การใช้หลักสูตร เพื่อให้สามารถ พัฒนาหลักสูตรท้องถิ่น ให้มี คุณภาพระหว่าง เป้าหมายของหลักสูตร แกนกลาง กับความต้องการ ของ ชุมชน	<input type="checkbox"/> ปรับปรุงรหัสวิชา <input type="checkbox"/> ปรับปรุงชื่อรายวิชา <input type="checkbox"/> ปรับปรุงจำนวนหน่วยกิต <input type="checkbox"/> ปรับปรุงคำอธิบายรายวิชา <input checked="" type="checkbox"/> รายวิชาใหม่ <input type="checkbox"/> คงเดิม <input type="checkbox"/> ปรับออก
	ศษ332 การจัดการเรียนรู้ในระบบและตามอัธยาศัย 2(1-2-3) ED332 Non-formal and Informal Learning Management ศึกษาวิธีการ หลักการ แนวทาง และจัดการเรียน ให้แก่ บุคคลตลอดชีวิต โดยวิธีการเรียนรู้ในระบบและตามอัธยาศัย การ สร้างวัฒนธรรมการเรียนรู้ตามอัธยาศัย ให้แก่บุคคล การพัฒนารูปแบบ การเรียนรู้ในระบบและตามอัธยาศัย รูปแบบต่างๆ ให้สอดคล้องกับ สภาพชุมชน ทั้งเมือง และชนบท การจัดแหล่ง การเรียนรู้ และ สภาพแวดล้อม ให้สอดคล้องกับการเรียนรู้ในระบบและตามอัธยาศัย	<input type="checkbox"/> ปรับปรุงรหัสวิชา <input type="checkbox"/> ปรับปรุงชื่อรายวิชา <input type="checkbox"/> ปรับปรุงจำนวนหน่วยกิต <input type="checkbox"/> ปรับปรุงคำอธิบายรายวิชา <input checked="" type="checkbox"/> รายวิชาใหม่ <input type="checkbox"/> คงเดิม <input type="checkbox"/> ปรับออก

รายวิชาและคำอธิบายรายวิชา หลักสูตรปรับปรุง พ.ศ.2560	รายวิชาและคำอธิบายรายวิชา หลักสูตรปรับปรุง พ.ศ.2562	หมายเหตุ
	การประเมินผลการจัดการเรียนรู้นอกระบบและตามอัธยาศัยและการฝึก ลงมือปฏิบัติงานจริงในชุมชน	
	ศษ333 การจัดการเรียนรู้เพื่อสร้างจิตสำนึกสาธารณะ 2(1-2-3) ED333 Public Concern-Based Learning ศึกษาและวิเคราะห์หลักการและฐานคิดด้านความสำคัญ ของส่วนรวม (สาธารณะ) รวมทั้งองค์ความรู้และความสัมพันธ์ด้าน สิ่งแวดล้อมทุกมิติ ทั้งในมิติทรัพยากร มิติเทคโนโลยี มิติของเสียและ มลพิษ มิติมนุษย/สังคม/วัฒนธรรม คุณค่าทางนิเวศวิทยา วิธีการและ กระบวนการจัดการเรียนรู้เพื่อสร้างจิตสำนึกในการคุ้มครอง ดูแลรักษา และสร้างพลังในการปกป้องสิ่งที่เป็นของสาธารณะและสิทธิประโยชน์ ของชุมชนและสังคม ศิลปวัฒนธรรมและภูมิปัญญาท้องถิ่น ผ่าน กระบวนการคิดด้วยความกล้าหาญทางจริยธรรม เพื่อสร้างความ เข้มแข็งให้ชุมชนและสังคมได้รู้เท่าทันกระแสโลกาภิวัตน์ และ ความก้าวหน้าทางด้านเทคโนโลยีที่เข้ามาพร้อมๆ กับวัฒนธรรมการ บริโภคในระบบทุนนิยม ทั้งนี้เพื่อให้ทุกสรรพชีวิตอยู่ร่วมกันได้อย่าง ยั่งยืน โดยให้มีการศึกษาดูงานและฝึกปฏิบัติ การจัดการเรียนรู้เพื่อสร้าง จิตสำนึกสาธารณะในสถานศึกษา/ชุมชนร่วมด้วย	<input type="checkbox"/> ปรับปรุงรหัสวิชา <input type="checkbox"/> ปรับปรุงชื่อรายวิชา <input type="checkbox"/> ปรับปรุงจำนวนหน่วยกิต <input type="checkbox"/> ปรับปรุงคำอธิบายรายวิชา <input checked="" type="checkbox"/> รายวิชาใหม่ <input type="checkbox"/> คงเดิม <input type="checkbox"/> ปรับออก
	ศษ334 การพัฒนาความคิดสร้างสรรค์ของผู้เรียน 2(1-2-3) ED334 Learner Creativity Development ศึกษ านวน คิ ด ท ฤ ช ฎี ต่ า ง ๆ ค ว า ม ห ม า ย	<input type="checkbox"/> ปรับปรุงรหัสวิชา <input type="checkbox"/> ปรับปรุงชื่อรายวิชา <input type="checkbox"/> ปรับปรุงจำนวนหน่วยกิต

รายวิชาและคำอธิบายรายวิชา หลักสูตรปรับปรุง พ.ศ.2560	รายวิชาและคำอธิบายรายวิชา หลักสูตรปรับปรุง พ.ศ.2562	หมายเหตุ
	<p>กระบวนการพัฒนาสมอง การคิดและความคิดสร้างสรรค์สำหรับผู้เรียน ปัจจัยที่มีผลต่อความคิดสร้างสรรค์ในผู้เรียน หลักการสำคัญในการ ส่งเสริมความคิดสร้างสรรค์ การวิเคราะห์และออกแบบกิจกรรม การมี คุณธรรมจริยธรรมที่ส่งเสริมความคิดสร้างสรรค์ในชั้นเรียน รวมถึงการ ฝึกแก้ปัญหาเพื่อพัฒนาผู้เรียนให้มีความคิดอย่างสร้างสรรค์ และการนำ ความคิดสร้างสรรค์ไปประยุกต์ใช้ในการแก้ปัญหา และการสร้างสรรค์สิ่ง ใหม่ๆ ในกระบวนการจัดการเรียนรู้</p>	<input type="checkbox"/> ปรับปรุงคำอธิบายรายวิชา <input checked="" type="checkbox"/> รายวิชาใหม่ <input type="checkbox"/> คงเดิม <input type="checkbox"/> ปรับออก
	<p>ศษ335 การมัธยมศึกษา 2(1-2-3) ED335 Secondary Education ศึกษาหลักการมัธยมศึกษา ความมุ่งหมาย หลักสูตร การ เรียนการสอน และการประเมินผล ศึกษาแนวคิด และแนวโน้มการ มัธยมศึกษา ธรรมชาติของนักเรียนในระดับมัธยมศึกษา การบริหารและ การจัดโรงเรียนมัธยม ตลอดจนเกณฑ์มาตรฐานของโรงเรียนมัธยมศึกษา</p>	<input type="checkbox"/> ปรับปรุงรหัสวิชา <input type="checkbox"/> ปรับปรุงชื่อรายวิชา <input type="checkbox"/> ปรับปรุงจำนวนหน่วยกิต <input type="checkbox"/> ปรับปรุงคำอธิบายรายวิชา <input checked="" type="checkbox"/> รายวิชาใหม่ <input type="checkbox"/> คงเดิม <input type="checkbox"/> ปรับออก
	<p>ศษ336 หลักการอาชีวศึกษา 2(2-0-4) ED336 Principles of Vocational Education ศึกษาเกี่ยวกับปรัชญาการจัดการอาชีวศึกษา หลักการ และทฤษฎีการอาชีวศึกษา นิยาม ความหมาย เป้าหมาย วัตถุประสงค์ การจัดอาชีวศึกษาทั้งของไทยและต่างประเทศ ความเป็นมาของการจัด อาชีวศึกษาในประเทศไทย ความสัมพันธ์ของอาชีวศึกษากับการพัฒนา</p>	<input type="checkbox"/> ปรับปรุงรหัสวิชา <input type="checkbox"/> ปรับปรุงชื่อรายวิชา <input type="checkbox"/> ปรับปรุงจำนวนหน่วยกิต <input type="checkbox"/> ปรับปรุงคำอธิบายรายวิชา <input checked="" type="checkbox"/> รายวิชาใหม่ <input type="checkbox"/> คงเดิม

รายวิชาและคำอธิบายรายวิชา หลักสูตรปรับปรุง พ.ศ.2560	รายวิชาและคำอธิบายรายวิชา หลักสูตรปรับปรุง พ.ศ.2562	หมายเหตุ
	ทางเศรษฐกิจและสังคม บทบาทของการอาชีวศึกษากับการศึกษาในระบบต่างๆ ความร่วมมือของการจัดการอาชีวศึกษาระหว่างสถานศึกษาและสถานประกอบการ มาตรฐานการจัดการการอาชีวศึกษา	<input type="checkbox"/> ปรับออก
	ศษ337 ภาพยนตร์เพื่อพัฒนาการเรียนรู้ 2(1-2-3) ED337 Movies for Learning Development ศึกษาหลักการ แนวทาง และวิธีการจัดการเรียนรู้โดยใช้ ภาพยนตร์เป็นสื่อการเรียนรู้ วิเคราะห์และสะท้อนคิดประเด็นที่ได้จาก ภาพยนตร์ที่สอดคล้องกับปรากฏการณ์และสภาพปัญหาในสังคมร่วม สมัย วัฒนธรรมสมัยนิยม สิทธิมนุษยชน ความแตกต่างหลากหลาย ระบบการศึกษาและการจัดการศึกษาเพื่อสนับสนุนการเรียนรู้ของผู้เรียน ฝึกปฏิบัติการคัดสรรภาพยนตร์เพื่อใช้ประกอบการจัดกิจกรรมการ เรียนรู้และกิจกรรมเสริมหลักสูตร	<input type="checkbox"/> ปรับปรุงรหัสวิชา <input type="checkbox"/> ปรับปรุงชื่อรายวิชา <input type="checkbox"/> ปรับปรุงจำนวนหน่วยกิต <input type="checkbox"/> ปรับปรุงคำอธิบายรายวิชา <input checked="" type="checkbox"/> รายวิชาใหม่ <input type="checkbox"/> คงเดิม <input type="checkbox"/> ปรับออก
	ศษ341 การแนะแนวเพื่อพัฒนาคุณค่าแห่งตน 3(2-2-5) ED341 Guidance for Self-Esteem Development ศึกษาหลักการ แนวคิด ทฤษฎีด้านการแนะแนว เพื่อรู้จัก เข้าใจธรรมชาติและความแตกต่างของผู้เรียน วิเคราะห์สถานการณ์ หรือบริบทในชั้นเรียน เพื่อเป็นแนวทางในการแนะแนวเพื่อสร้างการ	<input type="checkbox"/> ปรับปรุงรหัสวิชา <input type="checkbox"/> ปรับปรุงชื่อรายวิชา <input type="checkbox"/> ปรับปรุงจำนวนหน่วยกิต <input type="checkbox"/> ปรับปรุงคำอธิบายรายวิชา <input checked="" type="checkbox"/> รายวิชาใหม่

รายวิชาและคำอธิบายรายวิชา หลักสูตรปรับปรุง พ.ศ.2560	รายวิชาและคำอธิบายรายวิชา หลักสูตรปรับปรุง พ.ศ.2562	หมายเหตุ
	เห็นคุณค่า แรงบันดาลใจ ความใฝ่รู้ในตัวตน ตระหนักถึงภารกิจของ การแนะแนวที่เป็นส่วนหนึ่งของความเป็นครู โดยครูทุกคนจะต้องทำ หน้าที่เป็นครูแนะแนว สามารถให้คำปรึกษาช่วยเหลือผู้เรียน พัฒนา ผู้เรียนเป็นรายบุคคลและกลุ่ม และจัดโครงการฝึกอาชีพเพื่อพัฒนา คุณค่าแห่งตนของผู้เรียน ส่งเสริม อนุรักษ์วัฒนธรรม และภูมิปัญญา ท้องถิ่น	<input type="checkbox"/> คงเดิม <input type="checkbox"/> ปรับออก
	ศษ372 สถิติเบื้องต้นทางการศึกษา 2(1-2-3) ED372 Introduction to Statistics in Education ศึกษาความรู้เบื้องต้นเกี่ยวกับสถิติ สถิติบรรยาย การแจก แจงปกติ สถิติอ้างอิง การประมาณค่า การทดสอบสมมติฐานทางสถิติ การทดสอบค่าเฉลี่ยของกลุ่มตัวอย่างหนึ่งกลุ่ม และมากกว่าสองกลุ่ม เน้นการเลือกใช้สถิติได้เหมาะสมกับปัญหาวิจัย ฝึกปฏิบัติการใช้ โปรแกรมสำเร็จรูปในการวิเคราะห์ทางสถิติ สามารถแปลผล สรุปผล และรายงานผลการวิเคราะห์ข้อมูล	<input type="checkbox"/> ปรับปรุงรหัสวิชา <input type="checkbox"/> ปรับปรุงชื่อรายวิชา <input type="checkbox"/> ปรับปรุงจำนวนหน่วยกิต <input type="checkbox"/> ปรับปรุงคำอธิบายรายวิชา <input checked="" type="checkbox"/> รายวิชาใหม่ <input type="checkbox"/> คงเดิม <input type="checkbox"/> ปรับออก
	ศษ382 เทคโนโลยีการศึกษาสำหรับครู 2(1-2-3) ED382 Educational Technology for Teachers ศึกษาความหมาย ขอบข่าย คุณค่า และประเภทของ เทคโนโลยีการศึกษา สื่อการเรียนการสอน สื่อสื่อดัดแปลงและอุปกรณ์ การศึกษา สื่อดิจิทัล การเลือกใช้วัสดุ อุปกรณ์ หรือเทคนิควิธีการทาง เทคโนโลยีการศึกษา การประเมินผลการใช้เทคโนโลยีการศึกษาเพื่อ	<input type="checkbox"/> ปรับปรุงรหัสวิชา <input type="checkbox"/> ปรับปรุงชื่อรายวิชา <input type="checkbox"/> ปรับปรุงจำนวนหน่วยกิต <input type="checkbox"/> ปรับปรุงคำอธิบายรายวิชา <input checked="" type="checkbox"/> รายวิชาใหม่ <input type="checkbox"/> คงเดิม

รายวิชาและคำอธิบายรายวิชา หลักสูตรปรับปรุง พ.ศ.2560	รายวิชาและคำอธิบายรายวิชา หลักสูตรปรับปรุง พ.ศ.2562	หมายเหตุ
	ส่งเสริมการจัดการเรียนรู้	<input type="checkbox"/> ปรับออก
	ศษ383 การงานอาชีพและเทคโนโลยี 2(1-2-3) ED383 Occupations and Technology ศึกษา แนวคิด หลักการและทฤษฎี เกี่ยวกับการงานอาชีพ และเทคโนโลยีเพื่อพัฒนาผู้เรียนในระดับการศึกษาขั้นพื้นฐาน ขอบข่าย เนื้อหาสาระและวิธีการพัฒนาผู้เรียนให้มีความรู้ ความเข้าใจ มีทักษะ พื้นฐาน ต่อการดำรงชีวิต และประยุกต์ใช้ในการทำงาน เป็นแนวทางในการประกอบอาชีพ รักการทำงาน โดยครอบคลุมเนื้อหาด้านการดำรงชีวิตและครอบครัว การออกแบบเทคโนโลยี เทคโนโลยีสารสนเทศ และการสื่อสาร ศึกษาหลักเกณฑ์และรายละเอียดการจัดการและ การวางแผนโรงฝึกงานสำหรับกลุ่มสาระการเรียนรู้การงานอาชีพและเทคโนโลยี หลักการใช้โรงฝึกงานเพื่อการสอนการงานอาชีพและเทคโนโลยี ฝึกการออกแบบวางแผนโรงฝึกงานตามลักษณะการใช้งาน	<input type="checkbox"/> ปรับปรุงรหัสวิชา <input type="checkbox"/> ปรับปรุงชื่อรายวิชา <input type="checkbox"/> ปรับปรุงจำนวนหน่วยกิต <input type="checkbox"/> ปรับปรุงคำอธิบายรายวิชา <input checked="" type="checkbox"/> รายวิชาใหม่ <input type="checkbox"/> คงเดิม <input type="checkbox"/> ปรับออก
	ศษ401 ภาษาอังกฤษเพื่อวิชาชีพ 2(1-2-3) ED401 English for Professional Career ฝึกปฏิบัติการใช้ภาษาอังกฤษเชิงวิชาชีพ เพื่อตีความจาก การฟังและการอ่านบทสนทนา ประกาศ โฆษณา และการบรรยายในชั้น เรียน เรียนรู้โครงสร้างประโยค และชนิดของคำในภาษาอังกฤษ เพื่อ วิเคราะห์ และเลือกใช้ชนิดของคำในการเรียบเรียงประโยคที่ถูกต้องและ	<input type="checkbox"/> ปรับปรุงรหัสวิชา <input type="checkbox"/> ปรับปรุงชื่อรายวิชา <input type="checkbox"/> ปรับปรุงจำนวนหน่วยกิต <input type="checkbox"/> ปรับปรุงคำอธิบายรายวิชา <input checked="" type="checkbox"/> รายวิชาใหม่ <input type="checkbox"/> คงเดิม

รายวิชาและคำอธิบายรายวิชา หลักสูตรปรับปรุง พ.ศ.2560	รายวิชาและคำอธิบายรายวิชา หลักสูตรปรับปรุง พ.ศ.2562	หมายเหตุ
	ได้ใจความตามหลักไวยากรณ์	<input type="checkbox"/> ปรับออก
	ศษ431 การพัฒนาแหล่งการเรียนรู้และเครือข่ายการเรียนรู้ ED431 Development of Learning Resources and Learning Networks ศึกษาแนวคิด สภาพ ปัญหาของแหล่งการเรียนรู้ตลอดชีวิต ในชุมชน ประเภท ลักษณะ องค์ประกอบ ของแหล่งการเรียนรู้ และ เครือข่ายการเรียนรู้ และบทบาทของแหล่งการเรียนรู้ต่อการศึกษาไทย แนวทางการพัฒนาและให้บริการแหล่งการเรียนรู้ที่สอดคล้องกับสภาพ กลุ่มเป้าหมาย ชุมชน และสังคม การพัฒนาและบริหารจัดการแหล่งการ เรียนรู้และเครือข่ายการเรียนรู้เพื่อส่งเสริมการเรียนรู้ตลอดชีวิตของ ชุมชน	<input type="checkbox"/> ปรับปรุงรหัสวิชา <input type="checkbox"/> ปรับปรุงชื่อรายวิชา <input type="checkbox"/> ปรับปรุงจำนวนหน่วยกิต <input type="checkbox"/> ปรับปรุงคำอธิบายรายวิชา <input checked="" type="checkbox"/> รายวิชาใหม่ <input type="checkbox"/> คงเดิม <input type="checkbox"/> ปรับออก
	ศษ432 การศึกษาพิเศษ 2(1-2-3) ED432 Special Education ศึกษาประวัติความเป็นมา ความสำคัญของระบบการจัด การศึกษาพิเศษในประเทศไทย เรียนรู้เกี่ยวกับเด็กที่มีความต้องการ พิเศษประเภทต่างๆ อาทิ บุคคลที่มีความบกพร่องทางการเห็น บกพร่อง ทางการได้ยิน บุคคลที่มีความบกพร่องทางสติปัญญา บุคคลที่มีความ บกพร่องทางร่างกาย การเคลื่อนไหว และสุขภาพ บุคคลที่มีความ บกพร่องทางการเรียนรู้ บุคคลที่มีความพิการซ้อน บุคคลที่มีความ บกพร่องทางอารมณ์และพฤติกรรม บุคคล ออทิสติก และผู้ที่มี	<input type="checkbox"/> ปรับปรุงรหัสวิชา <input type="checkbox"/> ปรับปรุงชื่อรายวิชา <input type="checkbox"/> ปรับปรุงจำนวนหน่วยกิต <input type="checkbox"/> ปรับปรุงคำอธิบายรายวิชา <input checked="" type="checkbox"/> รายวิชาใหม่ <input type="checkbox"/> คงเดิม <input type="checkbox"/> ปรับออก

รายวิชาและคำอธิบายรายวิชา หลักสูตรปรับปรุง พ.ศ.2560	รายวิชาและคำอธิบายรายวิชา หลักสูตรปรับปรุง พ.ศ.2562	หมายเหตุ
	ความสามารถพิเศษ ศึกษาลักษณะ ความสามารถ และข้อจำกัดของเด็ก กลุ่มดังกล่าว โดยการสังเกต คัดแยก หรือการเสาะหา และการ ช่วยเหลือเบื้องต้น รวมทั้งศึกษาเกี่ยวกับจิตวิทยาสำหรับเด็กพิเศษ ตลอดจนการจัดการศึกษาพิเศษ การจัดการเรียนร่วม เรียนรวม การ ปรับหลักสูตร การทำแผนการจัดการศึกษาเฉพาะบุคคล	
	ศษ433 นันทนาการในโรงเรียนและชุมชน 2(1-2-3) ED433 Recreation in Schools and Community ศึกษาทฤษฎีเกี่ยวกับนันทนาการ ความสำคัญของบุคคล อุปกรณ์ และ สิ่งอำนวยความสะดวกทางนันทนาการ ประเภทที่จัดกิจกรรม นันทนาการ สภาพการใช้เวลาว่างและความต้องการในการจัดกิจกรรม นันทนาการในโรงเรียนและในชุมชน สถาบันหรือองค์กรในสังคม แหล่ง การเรียนรู้ต่างๆ ออกแบบการจัดกิจกรรมนันทนาการในโรงเรียนและ ชุมชน	<input type="checkbox"/> ปรับปรุงรหัสวิชา <input type="checkbox"/> ปรับปรุงชื่อรายวิชา <input type="checkbox"/> ปรับปรุงจำนวนหน่วยกิต <input type="checkbox"/> ปรับปรุงคำอธิบายรายวิชา <input checked="" type="checkbox"/> รายวิชาใหม่ <input type="checkbox"/> คงเดิม <input type="checkbox"/> ปรับออก
	ศษ434 ชุมชนการเรียนรู้ทางวิชาชีพ 2(1-2-3) ED434 Professional Learning Community ศึกษา วิเคราะห์ และอภิปรายแนวคิด หลักการ ประเภท องค์ประกอบ กลยุทธ์ และกระบวนการสร้างชุมชนการเรียนรู้ เชิงวิชาชีพเพื่อพัฒนาการจัดการเรียนรู้ กระบวนการพัฒนาชุมชนการ เรียนรู้ทางวิชาชีพ การพัฒนาบทเรียนร่วมกัน การเปิดชั้นเรียนเพื่อการ	<input type="checkbox"/> ปรับปรุงรหัสวิชา <input type="checkbox"/> ปรับปรุงชื่อรายวิชา <input type="checkbox"/> ปรับปรุงจำนวนหน่วยกิต <input type="checkbox"/> ปรับปรุงคำอธิบายรายวิชา <input checked="" type="checkbox"/> รายวิชาใหม่ <input type="checkbox"/> คงเดิม <input type="checkbox"/> ปรับออก

รายวิชาและคำอธิบายรายวิชา หลักสูตรปรับปรุง พ.ศ.2560	รายวิชาและคำอธิบายรายวิชา หลักสูตรปรับปรุง พ.ศ.2562	หมายเหตุ
	นิเทศติดตามด้วยระบบพี่เลี้ยงและการให้คำปรึกษา การทบทวนผลการปฏิบัติงาน การถอดบทเรียน และการประเมินผลการปฏิบัติการของชุมชนการเรียนรู้ทางวิชาชีพเพื่อพัฒนาการจัดการเรียนรู้	
	ศษ441 การพัฒนากรอบคิดแบบเติบโตสำหรับครู 3(2-2-5) ED441 Development of Growth Mindset for Teachers ศึกษาความเป็นมา ความหมาย และกรอบคิดแบบเติบโต และกรอบคิดแบบยึดติด กระบวนการพัฒนากรอบคิดแบบเติบโต เทคนิคการจัดกิจกรรมการเรียนรู้ตามกรอบคิดแบบเติบโต เทคนิคการสื่อสาร วิธีการโค้ช และวิธีการสะท้อนคิด สู่การพัฒนากระบวนการปรับเปลี่ยนกรอบคิดแบบเติบโตให้แก่ผู้เรียน	<input type="checkbox"/> ปรับปรุงรหัสวิชา <input type="checkbox"/> ปรับปรุงชื่อรายวิชา <input type="checkbox"/> ปรับปรุงจำนวนหน่วยกิต <input type="checkbox"/> ปรับปรุงคำอธิบายรายวิชา <input checked="" type="checkbox"/> รายวิชาใหม่ <input type="checkbox"/> คงเดิม <input type="checkbox"/> ปรับออก
	ศษ442 กลวิธีการจูงใจในการเรียนรู้ 3(2-2-5) ED442 Motivation Strategies for Learning ศึกษา วิเคราะห์ แรงจูงใจภายในและภายนอก อัตมโนทัศน์ การรับรู้ความสามารถ เป้าหมายผลสัมฤทธิ์ในการเรียนรู้ การอ้างสาเหตุ กลวิธีการสร้างแรงจูงใจในผู้เรียน การฝึกปฏิบัติการใช้กลวิธีเพื่อเสริมสร้างแรงจูงใจของผู้เรียน	<input type="checkbox"/> ปรับปรุงรหัสวิชา <input type="checkbox"/> ปรับปรุงชื่อรายวิชา <input type="checkbox"/> ปรับปรุงจำนวนหน่วยกิต <input type="checkbox"/> ปรับปรุงคำอธิบายรายวิชา <input checked="" type="checkbox"/> รายวิชาใหม่ <input type="checkbox"/> คงเดิม <input type="checkbox"/> ปรับออก
	ศษ461 การบริหารจัดการสมัยใหม่ยุคดิจิทัล 3(2-2-5) ED461 Modern Administration and Management in	<input type="checkbox"/> ปรับปรุงรหัสวิชา <input type="checkbox"/> ปรับปรุงชื่อรายวิชา

รายวิชาและคำอธิบายรายวิชา หลักสูตรปรับปรุง พ.ศ.2560	รายวิชาและคำอธิบายรายวิชา หลักสูตรปรับปรุง พ.ศ.2562	หมายเหตุ
	<p>Digital Era</p> <p>ศึกษาค้นคว้าหลักการแนวคิดทฤษฎีการบริหารจัดการและการบริหารการศึกษา พัฒนาการของทฤษฎีการบริหารจัดการ แนวคิดการจัดการสมัยใหม่รวมถึงทฤษฎีการจัดการที่ยังร่วมสมัยและสอดคล้องกับยุคปัจจุบันและอนาคต การบริหารจัดการการศึกษาสำหรับศตวรรษที่ ๒๑ การบริหารจัดการดิจิทัล ทฤษฎีองค์การสมัยใหม่ ภาวะผู้นำสมัยใหม่ ทักษะและสมรรถนะดิจิทัลและแนวทางการพัฒนาทักษะสำหรับผู้บริหารสมัยใหม่ แนวทางการวิเคราะห์ปัจจัยและบริบทแวดล้อมเพื่อปรับเปลี่ยนการบริหารจัดการ กรณีศึกษาการบริหารจัดการในยุคดิจิทัล</p>	<input type="checkbox"/> ปรับปรุงจำนวนหน่วยกิต <input type="checkbox"/> ปรับปรุงคำอธิบายรายวิชา <input checked="" type="checkbox"/> รายวิชาใหม่ <input type="checkbox"/> คงเดิม <input type="checkbox"/> ปรับออก
	<p>ศษ471 การวิจัยเพื่อพัฒนากระบวนการเรียนรู้และสังคม 2(1-2-3)</p> <p>ED471 Research for Learning Processes and Social Development</p> <p>ศึกษาค้นคว้าแนวคิดเกี่ยวกับวิธีวิทยาการวิจัย กระบวนการเรียนรู้ และการพัฒนาสังคมโดยใช้กระบวนการวิจัยเป็นฐาน เพื่อให้การวิจัยเป็นเครื่องมือและกลไกในการพัฒนากระบวนการเรียนรู้และสังคม เน้นการจัดการความรู้ โดยอภิปรายแลกเปลี่ยนเรียนรู้แนวคิดและความรู้ที่ได้จากการศึกษาค้นคว้างานวิจัยทางการศึกษา และจากการจัดให้ผู้เรียนจัดทำรายงานวิจัยในประเด็นที่สนใจและนำเสนอผลงานวิจัย</p>	<input type="checkbox"/> ปรับปรุงรหัสวิชา <input type="checkbox"/> ปรับปรุงชื่อรายวิชา <input type="checkbox"/> ปรับปรุงจำนวนหน่วยกิต <input type="checkbox"/> ปรับปรุงคำอธิบายรายวิชา <input checked="" type="checkbox"/> รายวิชาใหม่ <input type="checkbox"/> คงเดิม <input type="checkbox"/> ปรับออก
	<p>ศษ481 การออกแบบและพัฒนาสื่อการเรียนการสอน 2(1-2-3)</p>	<input type="checkbox"/> ปรับปรุงรหัสวิชา

รายวิชาและคำอธิบายรายวิชา หลักสูตรปรับปรุง พ.ศ.2560	รายวิชาและคำอธิบายรายวิชา หลักสูตรปรับปรุง พ.ศ.2562	หมายเหตุ
	ED481 Instructional Media Design and Development ศึกษาแนวคิด หลักการ และทฤษฎีที่นำมาใช้ในการ ออกแบบ และพัฒนาสื่อการเรียนการสอน หลักการผลิต การใช้ และ การประเมินสื่อการเรียนการสอน ตลอดจนปฏิบัติการพัฒนาสื่อการ เรียนการสอนให้มีประสิทธิภาพตามเกณฑ์มาตรฐาน	<input type="checkbox"/> ปรับปรุงชื่อรายวิชา <input type="checkbox"/> ปรับปรุงจำนวนหน่วยกิต <input type="checkbox"/> ปรับปรุงคำอธิบายรายวิชา <input checked="" type="checkbox"/> รายวิชาใหม่ <input type="checkbox"/> คงเดิม <input type="checkbox"/> ปรับออก
	ศษ482 การจัดการนวัตกรรมและการบริหารรองรับการปรับเปลี่ยน ED482 Innovation Management and Disruption Administration ศึกษาค้นคว้าความรู้และความเข้าใจหลักการแนวคิด เกี่ยวกับนวัตกรรมและนวัตกรรมทางการศึกษาประเภทของนวัตกรรม ขั้นตอนและกระบวนการพัฒนานวัตกรรมเทคโนโลยีและนวัตกรรม ระดับ เปลี่ยน แปลง (Disruptive Technology and Disruptive Innovation) นวัตกรรมและเทคโนโลยีระดับเปลี่ยนแปลงวิธีการในทาง การศึกษา (Disruptive Technology and Innovation in Education) การบริหารจัดการนวัตกรรม (Innovation Management) การบริหาร จัดการรองรับการปรับเปลี่ยน (Disruption Management) กรอบ	<input type="checkbox"/> ปรับปรุงรหัสวิชา <input type="checkbox"/> ปรับปรุงชื่อรายวิชา <input type="checkbox"/> ปรับปรุงจำนวนหน่วยกิต <input type="checkbox"/> ปรับปรุงคำอธิบายรายวิชา <input checked="" type="checkbox"/> รายวิชาใหม่ <input type="checkbox"/> คงเดิม <input type="checkbox"/> ปรับออก

รายวิชาและคำอธิบายรายวิชา หลักสูตรปรับปรุง พ.ศ.2560	รายวิชาและคำอธิบายรายวิชา หลักสูตรปรับปรุง พ.ศ.2562	หมายเหตุ
	แนวคิดการจัดการนวัตกรรม กรอบแนวคิดการจัดการรองรับการ ปรับเปลี่ยน แนวทางและการปรับตัวเพื่อรองรับการเปลี่ยนแปลง กรณีศึกษานวัตกรรมเปลี่ยนโลกและเทคโนโลยีที่กำลังมีแนวโน้มเข้า ปรับเปลี่ยนการบริหารจัดการ	

ตารางแสดงการเปรียบเทียบคำอธิบายรายวิชาการปรับปรุงหลักสูตรการศึกษาบัณฑิต (หลักสูตรปรับปรุง พ.ศ.2562)

กลุ่มวิชาเอกสุขภาพศึกษา

รายวิชาและคำอธิบายรายวิชา หลักสูตรปรับปรุง พ.ศ.2560 (หลักสูตรปรับปรุง)		รายวิชาและคำอธิบายรายวิชา หลักสูตรปรับปรุง พ.ศ.2562		หมายเหตุ
กลุ่มวิชาเอกสุขภาพศึกษาไม่น้อยกว่า	78 นก.	กลุ่มวิชาเอกสุขภาพศึกษาไม่น้อยกว่า	62 นก.	
สขพ 101 กายวิภาคศาสตร์และสรีรวิทยาของมนุษย์ HEB 101 Human Anatomy and Physiology ศึกษาและวิเคราะห์พัฒนาการร่างกายมนุษย์ กายวิภาคศาสตร์และสรีรวิทยา เรียนรู้โครงสร้างหน้าที่การทำงานของระบบร่างกาย ศึกษาเกี่ยวกับ ระบบเซลล์และเนื้อเยื่อ ระบบต่อมไร้ท่อ ระบบกระดูก ระบบกล้ามเนื้อ ระบบประสาทและอวัยวะรับความรู้สึก พิเศษ รวมถึงพัฒนาการทางสมองกับการเรียนรู้ระบบไหลเวียนโลหิต ระบบต่อมไร้ท่อ ระบบหายใจ ระบบทางเดินอาหาร ระบบขับถ่าย และระบบสืบพันธุ์	3(2-2-5)	สขล 101 กายวิภาคศาสตร์และสรีรวิทยาของมนุษย์ HEM 101 Human Anatomy and Physiology ศึกษาการเจริญเติบโตและพัฒนาการร่างกายมนุษย์ เรียนรู้ลักษณะโครงสร้าง หน้าที่การทำงานและความสัมพันธ์ระบบต่างๆในร่างกาย ระบบเซลล์และเนื้อเยื่อ ระบบต่อมไร้ท่อ ระบบกระดูก ระบบกล้ามเนื้อ ระบบประสาทและอวัยวะรับความรู้สึกพิเศษ ระบบหัวใจและไหลเวียนโลหิต ระบบภูมิคุ้มกัน ระบบหายใจ ระบบต่อมไร้ท่อ ระบบทางเดินอาหาร ระบบขับปัสสาวะ และระบบสืบพันธุ์ รวมถึงการปฏิบัติตนเพื่อให้เจริญเติบโตและมีพัฒนาการที่สมวัย	3(2-2-5)	<input checked="" type="checkbox"/> ปรับปรุงรหัสวิชา <input type="checkbox"/> ปรับปรุงชื่อรายวิชา <input type="checkbox"/> ปรับปรุงจำนวนหน่วยกิต <input checked="" type="checkbox"/> ปรับปรุงคำอธิบายรายวิชา <input type="checkbox"/> รายวิชาใหม่ <input type="checkbox"/> คงเดิม <input type="checkbox"/> ปรับออก
สขพ 102 หลักการสาธารณสุขและสุขภาพศึกษา HEB 102 Principles of Public health and Health Education ศึกษาแนวคิด หลักการทางสาธารณสุข ระบบสุขภาพ สถานการณ์ปัญหาสุขภาพและสาธารณสุข ของประเทศ รวมถึงแนวคิด และทฤษฎีทางสุขภาพเพื่อประยุกต์ใช้ในการปรับเปลี่ยนพฤติกรรมสุขภาพที่เชื่อมโยงกับสังคมวัฒนธรรม เศรษฐกิจและการเมือง	3(3-0-6)	สขล102 หลักการสุขภาพและการสร้างเสริมสุขภาพ HEM102 Principles of Health Education and Health Promotion ศึกษาแนวคิด หลักการทางสาธารณสุข สุขศึกษา การสร้างเสริมสุขภาพ ระบบสุขภาพ ตลอดจนทฤษฎีทางสุขภาพและพฤติกรรมศาสตร์เพื่อนำมาประยุกต์ใช้ในการสร้างเสริมสุขภาพและการป้องกันโรค หลักการวิเคราะห์สถานการณ์ปัญหาทางด้านสาธารณสุข รวมถึงหลักการเปลี่ยนแปลงพฤติกรรมสุขภาพที่เชื่อมโยงกับสังคม วัฒนธรรม เศรษฐกิจ	3(3-0-6)	<input checked="" type="checkbox"/> ปรับปรุงรหัสวิชา <input checked="" type="checkbox"/> ปรับปรุงชื่อรายวิชา <input type="checkbox"/> ปรับปรุงจำนวนหน่วยกิต <input checked="" type="checkbox"/> ปรับปรุงคำอธิบายรายวิชา <input type="checkbox"/> รายวิชาใหม่ <input type="checkbox"/> คงเดิม <input type="checkbox"/> ปรับออก

รายวิชาและคำอธิบายรายวิชา หลักสูตรปรับปรุง พ.ศ.2560 (หลักสูตรปรับปรุง)		รายวิชาและคำอธิบายรายวิชา หลักสูตรปรับปรุง พ.ศ.2562		หมายเหตุ
กลุ่มวิชาเอกสุขภาพไม่น้อยกว่า	78 นก.	กลุ่มวิชาเอกสุขภาพไม่น้อยกว่า	62 นก.	
		และการเมือง ตลอดจนศึกษางานสุขศึกษาและการสร้างเสริมสุขภาพทั้ง ในสถานศึกษา สถานพยาบาล สถานประกอบการ และชุมชน นอกจากนี้ยังรวมถึงการศึกษาแนวความคิดเกี่ยวกับความรู้ทางด้าน สุขภาพเพื่อการมีพฤติกรรมสุขภาพที่ดี		
สขพ 103 สุขภาพองค์รวม HEB 103 Holistic Health ศึกษาความหมายและความสำคัญของสุขภาพ การประเมิน ภาวะสุขภาพ การสร้างเสริมสุขภาพกาย สุขภาพจิต และสุขภาพ ทางสังคม การดูแลสุขภาพในวัยเด็ก วัยรุ่น วัยรุ่น วัยผู้ใหญ่ และวัย ผู้สูงอายุโดยมีเป้าหมายเพื่อสุขภาพ	3(3-0-6)	สขล 213 สุขภาพองค์รวม HEM 213 Holistic Health ศึกษาความหมาย ปัจจัยทางสังคมที่เป็นตัวกำหนดสุขภาพ ปัญหา และการประเมินทางสุขภาพ ในมิติของสุขภาพกาย สุขภาพจิต สุขภาพ ทางสังคมและสุขภาพทางจิตวิญญาณ ปัญหาสุขภาพตามช่วงวัย จำแนก ตามวัยทารก วัยก่อนเรียน วัยเรียน วัยรุ่น วัยผู้ใหญ่ และวัยชรา วิเคราะห์ มิติทางสุขภาพ นำเสนอแนวทางแก้ปัญหาและพัฒนาสุขภาพ โดย ประยุกต์ศาสตร์ทางการแพทย์ สังคมและวัฒนธรรม	3(3-0-6)	<input checked="" type="checkbox"/> ปรับปรุงรหัสวิชา <input type="checkbox"/> ปรับปรุงชื่อรายวิชา <input type="checkbox"/> ปรับปรุงจำนวนหน่วยกิต <input checked="" type="checkbox"/> ปรับปรุงคำอธิบายรายวิชา <input type="checkbox"/> รายวิชาใหม่ <input type="checkbox"/> คงเดิม <input type="checkbox"/> ปรับออก
สขพ 104 โรคและการป้องกันโรค HEB 104 Disease and Disease Prevention ศึกษาชนิดและลักษณะของอาการของโรคติดเชื้อและโรคไร้ เชื้อ สาเหตุของโรค การวินิจฉัยลักษณะอาการของโรค การระบาด ของโรค การป้องกันโรค และการควบคุมโรค รวมถึงปัจจัยเสี่ยงทาง สุขภาพที่ทำให้เกิดโรค	3(3-0-6)	สขล 103 โรคและการป้องกันโรค HEM 103 Disease and Disease Prevention ศึกษาประเภทและลักษณะของโรคติดต่อและโรคไม่ติดต่อ สาเหตุ ของโรค การวินิจฉัยโรค อาการของโรค การระบาดของโรค การป้องกัน โรคและการควบคุมโรค รวมถึงปัจจัยเสี่ยงทางสุขภาพที่ทำให้เกิดโรค	3(3-0-6)	<input checked="" type="checkbox"/> ปรับปรุงรหัสวิชา <input type="checkbox"/> ปรับปรุงชื่อรายวิชา <input type="checkbox"/> ปรับปรุงจำนวนหน่วยกิต <input checked="" type="checkbox"/> ปรับปรุงคำอธิบายรายวิชา <input type="checkbox"/> รายวิชาใหม่ <input type="checkbox"/> คงเดิม <input type="checkbox"/> ปรับออก

รายวิชาและคำอธิบายรายวิชา หลักสูตรปรับปรุง พ.ศ.2560 (หลักสูตรปรับปรุง)		รายวิชาและคำอธิบายรายวิชา หลักสูตรปรับปรุง พ.ศ.2562		หมายเหตุ
กลุ่มวิชาเอกสุศึกษาไม่น้อยกว่า	78 นก.	กลุ่มวิชาเอกสุศึกษาไม่น้อยกว่า	62 นก.	
สขพ 201 จิตวิทยาทางสุศึกษา HEB 201 Health Psychology ศึกษาแนวคิดและทฤษฎีทางจิตวิทยา โครงสร้างและการทำงานของจิต การรับรู้ การเรียนรู้ แรงจูงใจ ความเชื่อ เจตคติ รวมถึงจิตวิทยาพัฒนาการที่เกี่ยวข้องกับการเรียนรู้ การนำองค์ความรู้ทางจิตวิทยายานำมาประยุกต์ใช้ในการเปลี่ยนแปลงพฤติกรรมสุขภาพ	3(3-0-6)	สขล 212จิตวิทยาทางสุศึกษา HEM 212Psychology of Health Education ศึกษาแนวคิดและทฤษฎีทางจิตวิทยา โครงสร้างและการทำงานของจิต การรับรู้ แรงจูงใจ เจตคติ รวมถึงจิตวิทยาพัฒนาการที่เกี่ยวข้องกับการเรียนรู้ การนำองค์ความรู้ทางจิตวิทยาและสุศึกษามาประยุกต์ใช้ในการเปลี่ยนแปลงพฤติกรรมสุขภาพ	3(3-0-6)	<input checked="" type="checkbox"/> ปรับปรุงรหัสวิชา <input type="checkbox"/> ปรับปรุงชื่อรายวิชา <input type="checkbox"/> ปรับปรุงจำนวนหน่วยกิต <input type="checkbox"/> ปรับปรุงคำอธิบายรายวิชา <input type="checkbox"/> รายวิชาใหม่ <input type="checkbox"/> คงเดิม <input type="checkbox"/> ปรับออก
สขพ 202 สุขภาพครอบครัวและชุมชน HEB 202 Family and Community Health ศึกษาปัญหาสุขภาพส่วนบุคคลที่ส่งผลต่อสุขภาพครอบครัวและชุมชน แนวคิดการพึ่งตนเองทางสุขภาพ การสร้างครอบครัวและชุมชนเข้มแข็งด้านสุขภาพ การศึกษาตัวแบบครอบครัวและชุมชนในการนำแนวคิดการพึ่งตนเองทางสุขภาพและระบบสุขภาพแบบพอเพียงไปใช้อย่างได้ผล	3(3-0-6)	สขล211 สุขภาพส่วนบุคคล ครอบครัวและชุมชน HEM211 Personal Family and Community Health ศึกษาความหมาย แนวคิด ความสัมพันธ์ของสุขภาพบุคคล ครอบครัวและชุมชน แนวคิดการพึ่งตนเองทางสุขภาพ แนวคิดการสร้างพลังเสริมอำนาจ แนวคิดระบบสุขภาพด้วยศาสตร์ของพระราชา การสร้างความเข้มแข็งด้านสุขภาพโดยการมีส่วนร่วมของครอบครัวและชุมชน เครื่องมือที่ใช้ในการศึกษาชุมชนและฝึกปฏิบัติการนำหลักการแนวคิดการสร้างเสริมสุขภาพไปใช้กับครอบครัวและชุมชน	3(2-2-5)	<input checked="" type="checkbox"/> ปรับปรุงรหัสวิชา <input checked="" type="checkbox"/> ปรับปรุงชื่อรายวิชา <input checked="" type="checkbox"/> ปรับปรุงจำนวนหน่วยกิต <input checked="" type="checkbox"/> ปรับปรุงคำอธิบายรายวิชา <input type="checkbox"/> รายวิชาใหม่ <input type="checkbox"/> คงเดิม <input type="checkbox"/> ปรับออก
สขพ 203 สุขภาพผู้บริโภค HEB 203 Consumer Health ศึกษาแนวคิดและหลักการการบริโภคผลิตภัณฑ์และการใช้บริการอย่างมีคุณค่าและคุ้มค่า การวิเคราะห์ผลิตภัณฑ์และการใช้	3(3-0-6)	สขล 206 สุขภาพผู้บริโภค HEM 206 Consumer Health ศึกษาแนวคิดและหลักการการบริโภคผลิตภัณฑ์และการใช้บริการอย่างมีคุณค่าและคุ้มค่า การวิเคราะห์ผลิตภัณฑ์และการใช้บริการที่มีผล	3(3-0-6)	<input checked="" type="checkbox"/> ปรับปรุงรหัสวิชา <input type="checkbox"/> ปรับปรุงชื่อรายวิชา <input type="checkbox"/> ปรับปรุงจำนวนหน่วยกิต <input type="checkbox"/> ปรับปรุงคำอธิบายรายวิชา

รายวิชาและคำอธิบายรายวิชา หลักสูตรปรับปรุง พ.ศ.2560 (หลักสูตรปรับปรุง)		รายวิชาและคำอธิบายรายวิชา หลักสูตรปรับปรุง พ.ศ.2562		หมายเหตุ
กลุ่มวิชาเอกสุศึกษาไม่น้อยกว่า	78 นก.	กลุ่มวิชาเอกสุศึกษาไม่น้อยกว่า	62 นก.	
บริการที่มีผลต่อสุขภาพ การคุ้มครองผู้บริโภค กฎหมายและหน่วยงานที่เกี่ยวข้องกับการคุ้มครองผู้บริโภค		ต่อสุขภาพ การคุ้มครองผู้บริโภค กฎหมายและหน่วยงานที่เกี่ยวข้องกับการคุ้มครองผู้บริโภค		<input type="checkbox"/> รายวิชาใหม่ <input type="checkbox"/> คงเดิม <input type="checkbox"/> ปรับออก
สขพ 204 สิ่งเสพติดศึกษา HEB 204 Addiction Education ศึกษาองค์ความรู้เกี่ยวกับสิ่งเสพติด สาเหตุและปัจจัยที่มีอิทธิพลต่อการเสพติด ผลของสารเสพติดที่มีต่อสุขภาพ ความเกี่ยวข้องและผลกระทบของการเสพติดสิ่งเสพติดที่มีต่อระดับบุคคล ครอบครัว ชุมชน และสังคม การวางแผนการดำเนินงานป้องกันและแก้ไขปัญหาสิ่งเสพติดในสถานศึกษา	3(3-0-6)	สขล 202 สิ่งเสพติดศึกษา HEM 202 Addiction Education ศึกษาองค์ความรู้เกี่ยวกับยาและสารเสพติด สาเหตุและปัจจัยที่มีอิทธิพลต่อการเสพติด วิเคราะห์ผลกระทบของการใช้ยาและสารเสพติดที่มีต่อร่างกาย จิตใจ อารมณ์ สังคม และสติปัญญา การปฏิบัติตนเพื่อความปลอดภัยจากการใช้ยาและหลีกเลี่ยงสารเสพติด การวางแผนการดำเนินงานป้องกันและแก้ไขปัญหาสิ่งเสพติด การบำบัดรักษาฟื้นฟูผู้ใช้สารเสพติด การวิเคราะห์ การวางแผนและจัดดำเนินงานโครงการเพื่อป้องกันปัญหาสิ่งเสพติดในสถานศึกษา	3(3-0-6)	<input checked="" type="checkbox"/> ปรับปรุงรหัสวิชา <input type="checkbox"/> ปรับปรุงชื่อรายวิชา <input type="checkbox"/> ปรับปรุงจำนวนหน่วยกิต <input checked="" type="checkbox"/> ปรับปรุงคำอธิบายรายวิชา <input type="checkbox"/> รายวิชาใหม่ <input type="checkbox"/> คงเดิม <input type="checkbox"/> ปรับออก
สขพ 205 เพศศึกษา HEB 205 Sex Education ศึกษาความหมายของเพศและเพศวิถี การเรียนรู้เรื่องเพศ ความเชื่อในเรื่องเพศ พัฒนาการทางเพศ อนามัยเจริญพันธุ์ สุขภาพและพฤติกรรมเสี่ยงทางเพศ ปัญหาเรื่องเพศในสังคมและชุมชน โดยเฉพาะปัญหาทางเพศในวัยรุ่น แนวทางการจัดการเรียนรู้เรื่องเพศศึกษา และวิธีการแก้ปัญหาทางเพศที่เหมาะสม	3(3-0-6)	สขล 204 เพศศึกษา HEM 204 Sex Education ศึกษาความหมายของเพศ เพศวิถี และเพศศึกษา การเรียนรู้เรื่องเพศ ความเชื่อในเรื่องเพศ พัฒนาการทางเพศ อนามัยเจริญพันธุ์ สุขปฏิบัติทางเพศ การสร้างและการรักษาสัมพันธ์ภาพระหว่างเพศ การจัดการด้านอารมณ์และความรู้สึกทางเพศ การเลือกคู่ครอง การเตรียมความพร้อมสำหรับชีวิตและครอบครัว การวางแผนครอบครัว การ	3(3-0-6)	<input checked="" type="checkbox"/> ปรับปรุงรหัสวิชา <input type="checkbox"/> ปรับปรุงชื่อรายวิชา <input type="checkbox"/> ปรับปรุงจำนวนหน่วยกิต <input checked="" type="checkbox"/> ปรับปรุงคำอธิบายรายวิชา <input type="checkbox"/> รายวิชาใหม่ <input type="checkbox"/> คงเดิม <input type="checkbox"/> ปรับออก

รายวิชาและคำอธิบายรายวิชา หลักสูตรปรับปรุง พ.ศ.2560 (หลักสูตรปรับปรุง)		รายวิชาและคำอธิบายรายวิชา หลักสูตรปรับปรุง พ.ศ.2562		หมายเหตุ
กลุ่มวิชาเอกสุศึกษาไม่น้อยกว่า	78 นก.	กลุ่มวิชาเอกสุศึกษาไม่น้อยกว่า	62 นก.	
		ตั้งครุฑที่มีคุณภาพ งานอนามัยแม่และเด็กหลังคลอด พฤติกรรมเสี่ยงทางเพศ ปัญหาเรื่องเพศในสังคมและชุมชน โดยเฉพาะปัญหาทางเพศในวัยรุ่น การป้องกันการตั้งครุฑที่ไม่พึงประสงค์ ทักษะการป้องกันตนเองจากภัยทางเพศ ตลอดจนแนวทางการจัดการเรียนรู้เรื่องเพศศึกษา และวิธีการแก้ปัญหาพฤติกรรมทางเพศที่เหมาะสม		
สขพ 301 ความปลอดภัยในชีวิต HEB 301 Life safety ศึกษาพฤติกรรมเสี่ยงของมนุษย์ อุบัติเหตุอุบัติเหตุ หลักการจัดการความปลอดภัยในสถานศึกษาและชุมชน กฎหมายที่เกี่ยวข้องกับความปลอดภัย รวมถึงศึกษาและวิเคราะห์ความรุนแรงและการจัดการความรุนแรงของมนุษย์	3(3-0-6)	สขล 301 สวัสดิศึกษาและทักษะชีวิต HEM 301 Safety Education and Life Skill ศึกษาสาเหตุและผลกระทบจากพฤติกรรมเสี่ยงที่มีผลต่อสุขภาพ อุบัติเหตุ การใช้ความรุนแรง ความปลอดภัยในชีวิต การสร้างเสริมทักษะความปลอดภัยในชีวิต การป้องกันตนเองจากพฤติกรรมเสี่ยงต่างๆ การใช้ทักษะชีวิตในการป้องกันตนเอง หลักการจัดการความปลอดภัยในสถานศึกษาและชุมชน ความปลอดภัยจากการจราจรและภัยธรรมชาติ กฎหมายที่เกี่ยวข้องกับความปลอดภัย รวมถึงแนวทางการป้องกันปัญหาสิ่งเสพติดในสถานศึกษา และการจัดการความรุนแรงของมนุษย์	3(2-2-5)	<input checked="" type="checkbox"/> ปรับปรุงรหัสวิชา <input checked="" type="checkbox"/> ปรับปรุงชื่อรายวิชา <input checked="" type="checkbox"/> ปรับปรุงจำนวนหน่วยกิต <input checked="" type="checkbox"/> ปรับปรุงคำอธิบายรายวิชา <input type="checkbox"/> รายวิชาใหม่ <input type="checkbox"/> คงเดิม <input type="checkbox"/> ปรับออก
สขพ 302 การปฐมพยาบาลและการป้องกันการบาดเจ็บ HEB 302 First Aid and Injuries Prevention ศึกษาหลักการ และฝึกทักษะในการปฐมพยาบาล การวิเคราะห์อาการเจ็บป่วยเบื้องต้น การใช้ยาสามัญพื้นฐานสำหรับบรรเทาอาการเจ็บป่วย การดูแลผู้ที่ได้รับบาดเจ็บให้พ้นจากอันตรายและ	3(2-2-5)	สขล 205การปฐมพยาบาลและการป้องกันการบาดเจ็บ HEM 205 First Aid and Injuries Prevention ศึกษาหลักการปฐมพยาบาลผู้บาดเจ็บและผู้ป่วยก่อนนำส่งรักษาต่อที่สถานบริการสุขภาพ การประเมินภาวะเจ็บป่วยฉุกเฉิน การเจ็บป่วยฉุกเฉินกรณีต่างๆ ภาวะช็อก การได้รับสารพิษ การมีเลือดออก บาดแผล	3(2-2-5)	<input checked="" type="checkbox"/> ปรับปรุงรหัสวิชา <input type="checkbox"/> ปรับปรุงชื่อรายวิชา <input type="checkbox"/> ปรับปรุงจำนวนหน่วยกิต <input checked="" type="checkbox"/> ปรับปรุงคำอธิบายรายวิชา <input type="checkbox"/> รายวิชาใหม่

รายวิชาและคำอธิบายรายวิชา หลักสูตรปรับปรุง พ.ศ.2560 (หลักสูตรปรับปรุง)		รายวิชาและคำอธิบายรายวิชา หลักสูตรปรับปรุง พ.ศ.2562		หมายเหตุ
กลุ่มวิชาเอกสุศึกษาไม่น้อยกว่า	78 นก.	กลุ่มวิชาเอกสุศึกษาไม่น้อยกว่า	62 นก.	
จากความพิการก่อนส่งต่อแพทย์		และการทำแผล การพันผ้า การตาม การเคลื่อนย้ายผู้ป่วย หลักการใช้จ่าย การช่วยฟื้นคืนชีพ และการป้องกันการบาดเจ็บจากการออกกำลังกายและเล่นกีฬา		<input type="checkbox"/> คงเดิม <input type="checkbox"/> ปรับออก
สขพ 303 อาหารและโภชนาการเพื่อสุขภาพ HEB 303 Food and Nutrition for Health ศึกษาแนวคิด หลักการและทฤษฎีทางอาหารและโภชนาการที่มีผลสุขภาพ การวิเคราะห์สารอาหาร การบริโภคตามความจำเป็นต้องการของบุคคล ประกอบด้วย อาหารกับพัฒนาการตามวัย อาหารที่เกี่ยวข้องกับโรคและการป้องกันโรค อาหารและผลิตภัณฑ์อาหารสุขภาพ รวมถึงบูรณาการหลักพฤติกรรมศาสตร์และหลักโภชนศาสตร์ในการจัดการปัญหาโภชนาการ	3(3-0-6)	สขล 203 อาหารและโภชนาการเพื่อสุขภาพ HEM 203 Food and Nutrition for Health ศึกษาแนวคิด หลักการและทฤษฎีทางอาหารและโภชนาการที่มีผลสุขภาพ การวิเคราะห์สารอาหาร การประเมินภาวะโภชนาการ การบริโภคตามความจำเป็นต้องการของบุคคล ประกอบด้วยเรื่อง อาหารกับพัฒนาการตามวัย อาหารที่เกี่ยวข้องกับโรคและการป้องกันโรค อาหารและผลิตภัณฑ์อาหารสุขภาพ การเสริมสร้างความรอบรู้ด้านอาหาร รวมถึงบูรณาการหลักพฤติกรรมศาสตร์และหลักโภชนศาสตร์ในการจัดการปัญหาโภชนาการ	3(3-0-6)	<input checked="" type="checkbox"/> ปรับปรุงรหัสวิชา <input type="checkbox"/> ปรับปรุงชื่อรายวิชา <input type="checkbox"/> ปรับปรุงจำนวนหน่วยกิต <input checked="" type="checkbox"/> ปรับปรุงคำอธิบายรายวิชา <input type="checkbox"/> รายวิชาใหม่ <input type="checkbox"/> คงเดิม <input type="checkbox"/> ปรับออก
สขป 101 สมรรถภาพทางกายเพื่อสุขภาพ HEA 101 Health Related Physical Fitness ศึกษาองค์ประกอบของสมรรถภาพทางการที่มีผลต่อสุขภาพ การประเมินสมรรถภาพทางกายวิเคราะห์ทักษะทางกลไกของร่างกาย ระบบพลังงานของร่างกาย การออกแบบการเคลื่อนไหว ร่างกาย การประยุกต์ใช้องค์ความรู้สมรรถภาพทางกายในการสร้างเสริมสุขภาพ	3(2-2-5)	สขล 201 สมรรถภาพทางกายเพื่อสุขภาพ HEM 201 Health Related Physical Fitness ศึกษาองค์ประกอบของสมรรถภาพทางกายที่มีผลต่อสุขภาพ การประเมินสมรรถภาพทางกาย ระบบพลังงานของร่างกาย การออกแบบโปรแกรมการออกกำลังกายเพื่อส่งเสริมสมรรถภาพทางกาย การประยุกต์ใช้องค์ความรู้สมรรถภาพทางกายในการสร้างเสริมสุขภาพ	3(2-2-5)	<input checked="" type="checkbox"/> ปรับปรุงรหัสวิชา <input type="checkbox"/> ปรับปรุงชื่อรายวิชา <input type="checkbox"/> ปรับปรุงจำนวนหน่วยกิต <input checked="" type="checkbox"/> ปรับปรุงคำอธิบายรายวิชา <input type="checkbox"/> รายวิชาใหม่ <input type="checkbox"/> คงเดิม <input type="checkbox"/> ปรับออก

รายวิชาและคำอธิบายรายวิชา หลักสูตรปรับปรุง พ.ศ.2560 (หลักสูตรปรับปรุง)		รายวิชาและคำอธิบายรายวิชา หลักสูตรปรับปรุง พ.ศ.2562		หมายเหตุ
กลุ่มวิชาเอกสุศึกษาไม่น้อยกว่า	78 นก.	กลุ่มวิชาเอกสุศึกษาไม่น้อยกว่า	62 นก.	
สขป 201 ภาษาอังกฤษสำหรับวิชาชีพสุศึกษา PHA 201 English for Health Education Profession ศึกษาภาษาอังกฤษเพื่อการสื่อสารทางสุภาพ การฟัง พูด อ่าน และเขียนภาษาอังกฤษทางวิชาการและวิชาชีพสุศึกษา การประยุกต์ใช้ภาษาอังกฤษในการจัดการเรียนรู้ทางสุศึกษาและการพัฒนาพฤติกรรมสุภาพ	3(3-0-6)	สขล 317ภาษาอังกฤษสำหรับวิชาชีพสุศึกษา HEM 317English for Health Education Profession ศึกษา และฝึกทักษะภาษาอังกฤษเพื่อการสื่อสารทางสุภาพ การฟัง พูด อ่าน และเขียนภาษาอังกฤษทางวิชาการและวิชาชีพสุศึกษา การสืบค้นข้อมูลทางสุภาพจากสื่อต่างๆ การใช้เทคโนโลยีสารสนเทศเพื่อพัฒนาทักษะภาษาอังกฤษ การประยุกต์ใช้ภาษาอังกฤษในการจัดการเรียนรู้ทางสุศึกษาและการพัฒนาพฤติกรรมสุภาพ	3(2-2-5)	<input checked="" type="checkbox"/> ปรับปรุงรหัสวิชา <input type="checkbox"/> ปรับปรุงชื่อรายวิชา <input checked="" type="checkbox"/> ปรับปรุงจำนวนหน่วยกิต <input checked="" type="checkbox"/> ปรับปรุงคำอธิบายรายวิชา <input type="checkbox"/> รายวิชาใหม่ <input type="checkbox"/> คงเดิม <input type="checkbox"/> ปรับออก
สขป 301 การบริการสุภาพและการจัดการสิ่งแวดล้อมทางสุภาพ HEA 301 Health Service and Environmental Health Management ศึกษางานบริการสุภาพในสถานศึกษา การประเมินภาวะสุภาพผู้เรียนและจัดทำระบบบันทึกสุภาพ การบริหารจัดการห้องพยาบาล การเฝ้าระวังและการป้องกันโรค ระบบการประกันสุภาพผู้เรียน โครงการอาหารกลางวันในโรงเรียน ศึกษาหลักการทฤษฎีการจัดการสิ่งแวดล้อมทางสุภาพ การประเมินสภาพปัญหาสิ่งแวดล้อมในสถานศึกษาและชุมชนที่ส่งผลต่อสุภาพ การวิเคราะห์ปัญหา การวางแผน และการดำเนินงานด้านการควบคุมสิ่งแวดล้อมทางสุภาพ	3(2-2-5)	สขล 302 โครงการสุภาพในโรงเรียนและชุมชน HEM 302 School and Community Health Program ศึกษา และฝึกทักษะงานบริการสุภาพในโรงเรียน การประเมินภาวะสุภาพผู้เรียนและจัดทำระบบบันทึกสุภาพ การบริหารจัดการห้องพยาบาล การเฝ้าระวังและการป้องกันโรค โครงการอาหารกลางวันในโรงเรียน หลักการจัดการสิ่งแวดล้อมทางสุภาพ การประเมินสภาพปัญหาสิ่งแวดล้อมในโรงเรียนและชุมชนที่ส่งผลต่อสุภาพ รวมถึงการวิเคราะห์ปัญหา วางแผน ดำเนินการจัดโครงการสุศึกษาและโครงการสุภาพในโรงเรียนและชุมชน ตลอดจนการประเมินผลโครงการ	3(2-2-5)	<input checked="" type="checkbox"/> ปรับปรุงรหัสวิชา <input checked="" type="checkbox"/> ปรับปรุงชื่อรายวิชา <input type="checkbox"/> ปรับปรุงจำนวนหน่วยกิต <input checked="" type="checkbox"/> ปรับปรุงคำอธิบายรายวิชา <input type="checkbox"/> รายวิชาใหม่ <input type="checkbox"/> คงเดิม <input type="checkbox"/> ปรับออก

รายวิชาและคำอธิบายรายวิชา หลักสูตรปรับปรุง พ.ศ.2560 (หลักสูตรปรับปรุง)		รายวิชาและคำอธิบายรายวิชา หลักสูตรปรับปรุง พ.ศ.2562		หมายเหตุ
กลุ่มวิชาเอกสุศึกษาไม่น้อยกว่า	78 นก.	กลุ่มวิชาเอกสุศึกษาไม่น้อยกว่า	62 นก.	
สขป 302 ทักษะชีวิตและวิกฤตสุขภาพ HEA 302 Life Skills and Health Crisis ศึกษาความหมายและความสำคัญของทักษะชีวิต แนวคิดที่เกี่ยวข้องกับทักษะชีวิต รูปแบบของทักษะชีวิต สถานการณ์วิกฤตสุขภาพของบุคคล ครอบครัว ชุมชน และประชาคมโลก การประยุกต์ใช้ทักษะชีวิตในการจัดการปัญหาวิกฤตสุขภาพ	3(2-2-5)	-		<input type="checkbox"/> ปรับปรุงรหัสวิชา <input type="checkbox"/> ปรับปรุงชื่อรายวิชา <input type="checkbox"/> ปรับปรุงจำนวนหน่วยกิต <input type="checkbox"/> ปรับปรุงคำอธิบายรายวิชา <input type="checkbox"/> รายวิชาใหม่ <input type="checkbox"/> คงเดิม <input checked="" type="checkbox"/> ปรับออก
สขป 303 การวิจัยทางสุศึกษาและพฤติกรรมสุขภาพ HEA 303 Research in Health Education and Health Behavior ศึกษาหลักการ แนวคิด ทฤษฎี รูปแบบ กระบวนการ เทคนิค การวิจัย การสร้างและเลือกใช้เครื่องมือวิจัย การตรวจสอบและพัฒนาคุณภาพเครื่องมือวิจัย การออกแบบการวิจัยทางสุศึกษาและพฤติกรรมสุขภาพ การเก็บรวบรวมข้อมูล การเลือกใช้สถิติวิเคราะห์ข้อมูล การสรุปอภิปรายผล การเขียนรายงาน และการนำเสนอผลงานวิจัยทางสุศึกษาและพฤติกรรมสุขภาพ	3(2-2-5)	สขล 305 การวิจัยทางสุศึกษาและพฤติกรรมสุขภาพ HEM 305 Research in Health Education and Health Behavior ศึกษาหลักการ แนวคิด ทฤษฎี รูปแบบ กระบวนการ เทคนิคการวิจัย ฝึกปฏิบัติออกแบบการวิจัยทางสุศึกษาและพฤติกรรมสุขภาพ การสร้างและเลือกใช้เครื่องมือวิจัย การตรวจสอบและพัฒนาคุณภาพเครื่องมือวิจัย การเก็บรวบรวมข้อมูล การเลือกใช้สถิติและโปรแกรมคอมพิวเตอร์เพื่อการวิเคราะห์ข้อมูล การสรุป อภิปรายผล การเขียนรายงาน และการนำเสนอผลงานวิจัยทางสุศึกษาและพฤติกรรมสุขภาพ	3(2-2-5)	<input checked="" type="checkbox"/> ปรับปรุงรหัสวิชา <input type="checkbox"/> ปรับปรุงชื่อรายวิชา <input type="checkbox"/> ปรับปรุงจำนวนหน่วยกิต <input checked="" type="checkbox"/> ปรับปรุงคำอธิบายรายวิชา <input type="checkbox"/> รายวิชาใหม่ <input type="checkbox"/> คงเดิม <input type="checkbox"/> ปรับออก

รายวิชาและคำอธิบายรายวิชา หลักสูตรปรับปรุง พ.ศ.2560 (หลักสูตรปรับปรุง)		รายวิชาและคำอธิบายรายวิชา หลักสูตรปรับปรุง พ.ศ.2562		หมายเหตุ
กลุ่มวิชาเอกสุศึกษาไม่น้อยกว่า	78 นก.	กลุ่มวิชาเอกสุศึกษาไม่น้อยกว่า	62 นก.	
สขป 401 การจัดการโครงการสุขภาพ และการประเมิน HEA 401 Health Project Management and Evaluation ศึกษาหลักการ ทฤษฎี การจัดการโครงการสุขภาพ การสำรวจ ปัญหาสุขภาพ วิเคราะห์ปัจจัยที่ส่งผลกระทบต่อสุขภาพ การวางแผน โครงการสุขภาพ การจัดการปัญหาสุขภาพ การดำเนินการจัด โครงการสุขภาพในโรงเรียน ตลอดจนการประเมินผลโครงการ และ การรายงานผลดำเนินการโครงการสุขภาพ	3(2-2-5)	สขล 313การจัดการโครงการสุขภาพ และการประเมิน HEM 313 Health Project Management and Evaluation ศึกษาหลักการ ทฤษฎีทางการประเมิน แนวทางการจัดการ โครงการสุขภาพ การสำรวจปัญหาสุขภาพทั้งในสถานศึกษาและชุมชน วิเคราะห์ปัจจัยที่ส่งผลกระทบต่อสุขภาพ การประเมินความต้องการจำเป็นของ การแก้ปัญหาสุขภาพ การกำหนดแนวทางและวิธีการจัดการปัญหา สุขภาพที่สอดคล้องกับสภาพปัญหาและพื้นที่ การวางแผนโครงการ สุขภาพโดยยึดพื้นที่เป็นฐาน หลักการบริหารโครงการ การจัดการ ทรัพยากรในการดำเนินโครงการ การดำเนินการจัดโครงการสุขภาพใน สถานศึกษาและชุมชน การประสานงานและสร้างความร่วมมือของ สถานศึกษาและชุมชน ตลอดจนการประเมินผลโครงการ และการรายงาน ผลดำเนินการโครงการสุขภาพ	3(2-2-5)	<input checked="" type="checkbox"/> ปรับปรุงรหัสวิชา <input type="checkbox"/> ปรับปรุงชื่อรายวิชา <input type="checkbox"/> ปรับปรุงจำนวนหน่วยกิต <input checked="" type="checkbox"/> ปรับปรุงคำอธิบายรายวิชา <input type="checkbox"/> รายวิชาใหม่ <input type="checkbox"/> คงเดิม <input type="checkbox"/> ปรับออก
สขป402 เทคโนโลยีและนวัตกรรมการจัดการเรียนรู้สุศึกษา HEA402 Technology and Innovation for Health Education Learning Management ศึกษาความสำคัญของเทคโนโลยีและนวัตกรรมที่มีต่อการ จัดการเรียนรู้สุศึกษา อิทธิพลของเทคโนโลยีและนวัตกรรมการ ต่อพฤติกรรมสุขภาพ รูปแบบของเทคโนโลยีและนวัตกรรมทาง สุขภาพ สร้างสื่อและนวัตกรรมทางสุขภาพ	3(2-2-5)	สขล 304เทคโนโลยีและนวัตกรรมการจัดการเรียนรู้สุศึกษา HEM3 0 4 Technology and Innovation for Health Education Learning Management ศึกษาความสำคัญของเทคโนโลยีและนวัตกรรมที่มีต่อการจัดการ เรียนรู้สุศึกษา อิทธิพลของเทคโนโลยีและนวัตกรรมการต่อพฤติกรรม สุขภาพ รูปแบบของเทคโนโลยีและนวัตกรรมทางสุขภาพ การสื่อสารผ่าน ระบบออนไลน์ กระบวนการพัฒนาเทคโนโลยีและนวัตกรรม ตลอดจน	3(2-2-5)	<input checked="" type="checkbox"/> ปรับปรุงรหัสวิชา <input type="checkbox"/> ปรับปรุงชื่อรายวิชา <input type="checkbox"/> ปรับปรุงจำนวนหน่วยกิต <input checked="" type="checkbox"/> ปรับปรุงคำอธิบายรายวิชา <input type="checkbox"/> รายวิชาใหม่ <input type="checkbox"/> คงเดิม <input type="checkbox"/> ปรับออก

รายวิชาและคำอธิบายรายวิชา หลักสูตรปรับปรุง พ.ศ.2560 (หลักสูตรปรับปรุง)		รายวิชาและคำอธิบายรายวิชา หลักสูตรปรับปรุง พ.ศ.2562		หมายเหตุ
กลุ่มวิชาเอกสุศึกษาไม่น้อยกว่า	78 นก.	กลุ่มวิชาเอกสุศึกษาไม่น้อยกว่า	62 นก.	
		ปฏิบัติการพัฒนาสื่อและนวัตกรรมเพื่อการจัดการเรียนรู้สุศึกษาที่มีประสิทธิผล		
สขป 403 สัมมนาสุศึกษา HEA 403 Seminar in Health Education การคิดวิเคราะห์ สังเคราะห์ การวิพากษ์ และการอภิปรายองค์ความรู้ที่เกี่ยวข้องกับสุศึกษาและสุภาพ การบูรณาการความรู้ในการจัดการปัญหาสุศึกษาและพฤติกรรมสุภาพ	3(2-2-5)	สขล 417 สัมมนาสุศึกษา HEM 417 Seminar in Health Education ศึกษาและฝึกปฏิบัติตามหลักการคิดวิเคราะห์ สังเคราะห์ การวิพากษ์ และการอภิปรายองค์ความรู้ที่เกี่ยวข้องกับสุศึกษาและสุภาพ การบูรณาการความรู้ในการจัดการปัญหาสุศึกษาและพฤติกรรมสุภาพ	3(2-2-5)	<input checked="" type="checkbox"/> ปรับปรุงรหัสวิชา <input type="checkbox"/> ปรับปรุงชื่อรายวิชา <input type="checkbox"/> ปรับปรุงจำนวนหน่วยกิต <input checked="" type="checkbox"/> ปรับปรุงคำอธิบายรายวิชา <input type="checkbox"/> รายวิชาใหม่ <input type="checkbox"/> คงเดิม <input type="checkbox"/> ปรับออก
สขป 304 ทันตสุภาพ HEA 304 Dental Health ศึกษาโครงสร้างของช่องปาก ความผิดปกติของฟันโรคในช่องปาก การควบคุมและป้องกันปัญหาสุภาพของช่องปากและฟัน การตรวจช่องปาก การสำรวจพฤติกรรมทันตสุภาพ หลักการวินิจฉัยปัญหาทันตสุภาพ การเฝ้าระวังทันตสุภาพ รูปแบบของการดำเนินงานทันตสาธารณสุขในสถานศึกษาและชุมชน แผนงานทันตสาธารณสุขและหน่วยงานทางทันตสาธารณสุข	3(2-2-5)	สขล 312 ทันตสุภาพ HEM 312 Dental Health ศึกษาโครงสร้างของช่องปาก ความผิดปกติของฟัน โรคในช่องปาก การควบคุมและป้องกันปัญหาสุภาพของช่องปากและฟัน การตรวจช่องปาก การสำรวจพฤติกรรมทันตสุภาพ หลักการและแนวทางวินิจฉัยปัญหาทันตสุภาพ การเฝ้าระวังปัญหาทันตสุภาพในนักเรียน รูปแบบของการดำเนินงานทันตสาธารณสุขในสถานศึกษาและชุมชน แผนงานทันตสาธารณสุข หน่วยงานทางทันตสาธารณสุข การประสานงานสร้างเสริมทันตสุภาพกับหน่วยงานที่เกี่ยวข้อง	3(2-2-5)	<input checked="" type="checkbox"/> ปรับปรุงรหัสวิชา <input type="checkbox"/> ปรับปรุงชื่อรายวิชา <input type="checkbox"/> ปรับปรุงจำนวนหน่วยกิต <input checked="" type="checkbox"/> ปรับปรุงคำอธิบายรายวิชา <input type="checkbox"/> รายวิชาใหม่ <input type="checkbox"/> คงเดิม <input type="checkbox"/> ปรับออก

รายวิชาและคำอธิบายรายวิชา หลักสูตรปรับปรุง พ.ศ.2560 (หลักสูตรปรับปรุง)		รายวิชาและคำอธิบายรายวิชา หลักสูตรปรับปรุง พ.ศ.2562		หมายเหตุ
กลุ่มวิชาเอกสุศึกษาไม่น้อยกว่า	78 นก.	กลุ่มวิชาเอกสุศึกษาไม่น้อยกว่า	62 นก.	
สขป 305 สุขภาพผู้สูงอายุ HEA 305 Healthy Aging ศึกษาการเปลี่ยนแปลงทางสุขภาพกาย สุขภาพจิต และสังคมของผู้สูงอายุ การวิเคราะห์สถานการณ์สังคมผู้สูงอายุ ปัจจัยที่ส่งผลกระทบต่อสุขภาพผู้สูงอายุ กลวิธีการสร้างเสริมสุขภาพผู้สูงอายุ	3(3-0-6)	สขล 411สุขภาพผู้สูงอายุ HEM 411 Elderly Health ศึกษาทฤษฎีการสูงอายุ การเปลี่ยนแปลงทางสุขภาพกาย สุขภาพจิต และสังคมของผู้สูงอายุ การวิเคราะห์สถานการณ์สังคมผู้สูงอายุ ปัจจัยที่ส่งผลกระทบต่อสุขภาพผู้สูงอายุ การดูแลและกลวิธีการสร้างเสริมสุขภาพผู้สูงอายุ	3(3-0-6)	<input checked="" type="checkbox"/> ปรับปรุงรหัสวิชา <input type="checkbox"/> ปรับปรุงชื่อรายวิชา <input type="checkbox"/> ปรับปรุงจำนวนหน่วยกิต <input checked="" type="checkbox"/> ปรับปรุงคำอธิบายรายวิชา <input type="checkbox"/> รายวิชาใหม่ <input type="checkbox"/> คงเดิม <input type="checkbox"/> ปรับออก
สขป 306 สุขภาพจิตและการให้คำปรึกษาทางสุขภาพ HEA 306 Mental Health and Health Counseling ศึกษาความหมายและพัฒนาการทางจิตวิทยา ทฤษฎีทางจิตวิทยาที่มีผลต่อสุขภาพจิต การพัฒนาสุขภาพจิตของบุคคลตามวัย ครอบครัว และชุมชน การวิเคราะห์ปัญหาสุขภาพจิต กระบวนการให้คำปรึกษาและจิตวิทยาบำบัดเบื้องต้น	3(2-2-5)	สขล 413 สุขภาพจิตและการให้คำปรึกษาทางสุขภาพ HEM 413 Mental Health and Health Counseling ศึกษาหลักการพื้นฐานลักษณะและขอบเขตของงานสุขภาพจิต ทฤษฎีทางจิตวิทยาที่มีผลต่อสุขภาพจิต การพัฒนาสุขภาพจิตของบุคคลตามวัย ครอบครัว และชุมชน องค์ประกอบของผู้มีสุขภาพจิตดี ผู้มีความผิดปกติทางจิต การป้องกันปัญหาสุขภาพจิตและการปรับตัวในสถานศึกษา กระบวนการให้คำปรึกษาและจิตวิทยาบำบัดเบื้องต้น	3(2-2-5)	<input checked="" type="checkbox"/> ปรับปรุงรหัสวิชา <input type="checkbox"/> ปรับปรุงชื่อรายวิชา <input type="checkbox"/> ปรับปรุงจำนวนหน่วยกิต <input checked="" type="checkbox"/> ปรับปรุงคำอธิบายรายวิชา <input type="checkbox"/> รายวิชาใหม่ <input type="checkbox"/> คงเดิม <input type="checkbox"/> ปรับออก
สขป 307 การแนะแนวสุขภาพ HEA 307 Health Guidance ศึกษาหลักการความสำคัญของการแนะแนวสุขภาพแนวคิด วิธีการ	3(3-0-6)	สขล 414 การแนะแนวสุขภาพ HEM 414 Health Guidance ศึกษาหลักการความสำคัญของการแนะแนวสุขภาพ ขอบข่ายของ	3(2-2-5)	<input checked="" type="checkbox"/> ปรับปรุงรหัสวิชา <input type="checkbox"/> ปรับปรุงชื่อรายวิชา <input checked="" type="checkbox"/> ปรับปรุงจำนวนหน่วยกิต

รายวิชาและคำอธิบายรายวิชา หลักสูตรปรับปรุง พ.ศ.2560 (หลักสูตรปรับปรุง)		รายวิชาและคำอธิบายรายวิชา หลักสูตรปรับปรุง พ.ศ.2562		หมายเหตุ
กลุ่มวิชาเอกสุศึกษาไม่น้อยกว่า	78 นก.	กลุ่มวิชาเอกสุศึกษาไม่น้อยกว่า	62 นก.	
จัดกิจกรรมการจัดบริการแนะแนวสุขภาพ การประเมินโครงการ แนะแนวสุขภาพในสถานศึกษา		บริการแนะแนว รูปแบบของการจัดกิจกรรมการจัดบริการแนะแนว สุขภาพ การศึกษารายกรณี เครื่องมือในการแนะแนว และระบบการดูแล ช่วยเหลือนักเรียน การฝึกปฏิบัติการแนะแนวสุขภาพและการประเมิน โครงการแนะแนวสุขภาพในสถานศึกษา		<input checked="" type="checkbox"/> ปรับปรุงคำอธิบายรายวิชา <input type="checkbox"/> รายวิชาใหม่ <input type="checkbox"/> คงเดิม <input type="checkbox"/> ปรับออก
สขป 308 วิถีชีวิตและภูมิปัญญาไทยเพื่อสุขภาพ HEA 308 Thai Lifestyle and Traditional Knowledge For Health ศึกษาองค์ความรู้จากภูมิปัญญาไทยเพื่อการสร้างเสริมสุขภาพ โดยมุ่งเน้นความเชื่อประเพณีวัฒนธรรมที่เกี่ยวข้องกับสุขภาพ การแพทย์แผนไทย สมุนไพรไทย รูปแบบการดำเนินชีวิตโดยนำภูมิ ปัญญาไทยมาประยุกต์ในการสร้างเสริมสุขภาพทั้งส่วนบุคคลและ ชุมชน	3(2-2-5)	สขล 311 วิถีชีวิตและภูมิปัญญาไทยเพื่อสุขภาพ HEM3 1 1 Thai Lifestyle and Traditional Knowledge For Health ศึกษาความหมาย และความสำคัญของวิถีชีวิต วัฒนธรรม และภูมิ ปัญญาไทย วิถีชีวิตของคนไทยในอดีต ปัจจุบันและอนาคตที่ส่งผลต่อ สุขภาพ การแพทย์พหุลักษณะ ภูมิปัญญาด้านการแพทย์แผนไทยในการ พึ่งตนเองทางด้านสุขภาพ ปฏิบัติการสร้างเสริมสุขภาพพอเพียงด้วยภูมิ ปัญญาไทย ได้แก่ การใช้สมุนไพร การนวดแผนโบราณ การประคบ สมุนไพรหรือการอบสมุนไพร	3(2-2-5)	<input checked="" type="checkbox"/> ปรับปรุงรหัสวิชา <input type="checkbox"/> ปรับปรุงชื่อรายวิชา <input type="checkbox"/> ปรับปรุงจำนวนหน่วยกิต <input checked="" type="checkbox"/> ปรับปรุงคำอธิบายรายวิชา <input type="checkbox"/> รายวิชาใหม่ <input type="checkbox"/> คงเดิม <input type="checkbox"/> ปรับออก
สขป 309 การบริหารงานสุศึกษา HEA 309 Health Education Administration ศึกษาแนวคิด หลักการและทฤษฎีการบริหารวิชาการ การ บริหารบุคคล การบริหารทรัพยากร การบริหารความเสี่ยง การ ประยุกต์ใช้องค์ความรู้ทางการบริหารในการพัฒนารูปแบบการ ดำเนินงานสุศึกษา	3(3-0-6)	สขล 415 การบริหารงานสุศึกษา HEM 415 Health Education Administration ศึกษาแนวคิด หลักการและทฤษฎีการบริหารวิชาการ การบริหาร บุคคล การบริหารงบประมาณการบริหารสื่อสุศึกษา การบริหารเวลา และทรัพยากรทางสุศึกษาอื่น ๆ ที่เกี่ยวข้อง การบริหารความเสี่ยง การ ประยุกต์ใช้องค์ความรู้ทางการบริหารในการพัฒนากระบวนการ	3(3-0-6)	<input checked="" type="checkbox"/> ปรับปรุงรหัสวิชา <input type="checkbox"/> ปรับปรุงชื่อรายวิชา <input type="checkbox"/> ปรับปรุงจำนวนหน่วยกิต <input checked="" type="checkbox"/> ปรับปรุงคำอธิบายรายวิชา <input type="checkbox"/> รายวิชาใหม่ <input type="checkbox"/> คงเดิม

รายวิชาและคำอธิบายรายวิชา หลักสูตรปรับปรุง พ.ศ.2560 (หลักสูตรปรับปรุง)		รายวิชาและคำอธิบายรายวิชา หลักสูตรปรับปรุง พ.ศ.2562		หมายเหตุ
กลุ่มวิชาเอกสุศึกษาไม่น้อยกว่า	78 นก.	กลุ่มวิชาเอกสุศึกษาไม่น้อยกว่า	62 นก.	
		ดำเนินงานสุศึกษาเพื่อมุ่งผลสัมฤทธิ์		<input type="checkbox"/> ปรับออก
<p>สขป 310 การพัฒนาแหล่งการเรียนรู้และเครือข่ายการเรียนรู้ทางสุขภาพ</p> <p>HEA 310 Learning Resources and Learning Networks Development</p> <p>ศึกษาแนวคิดสภาพปัญหาของแหล่งการเรียนรู้ตลอดชีวิตในชุมชน ประเภท ลักษณะ องค์ประกอบของแหล่งการเรียนรู้ เครือข่ายการเรียนรู้ บทบาทของแหล่งการเรียนรู้ที่มีต่อสุขภาพ แนวทางการพัฒนาและให้บริการแหล่งการเรียนรู้ทางสุขภาพ การพัฒนาและจัดการแหล่งการเรียนรู้และเครือข่ายการเรียนรู้ทางสุขภาพ</p>	3(3-0-6)	<p>สขล 315 การพัฒนาแหล่งการเรียนรู้และเครือข่ายการเรียนรู้ทางสุขภาพ</p> <p>HEM 315 Learning Resources and Learning Networks Development</p> <p>ศึกษาความหมาย ความสำคัญ องค์ประกอบ ประเภทของแหล่งการเรียนรู้และเครือข่ายการเรียนรู้ทางสุขภาพ แหล่งการเรียนรู้ในสถานศึกษา แหล่งการเรียนรู้ในชุมชน แหล่งการเรียนรู้และเครือข่ายประเภทบุคคล แหล่งการเรียนรู้ประเภทสิ่งที่มีมนุษย์สร้างขึ้น แหล่งการเรียนรู้ประเภททรัพยากรธรรมชาติ แหล่งการเรียนรู้และเครือข่ายการเรียนรู้ประเภทกิจกรรมทางสังคม ปฏิบัติการสำรวจและนำเสนอแนวทางการพัฒนาแหล่งการเรียนรู้และเครือข่ายการเรียนรู้ทางสุขภาพ</p>	3(2-2-5)	<input checked="" type="checkbox"/> ปรับปรุงรหัสวิชา <input type="checkbox"/> ปรับปรุงชื่อรายวิชา <input checked="" type="checkbox"/> ปรับปรุงจำนวนหน่วยกิต <input checked="" type="checkbox"/> ปรับปรุงคำอธิบายรายวิชา <input type="checkbox"/> รายวิชาใหม่ <input type="checkbox"/> คงเดิม <input type="checkbox"/> ปรับออก
<p>สขป 311 ภาวะผู้นำสุศึกษาและการสร้างการมีส่วนร่วมของภาคีเครือข่าย</p> <p>HEA 311 Health Education Leadership and Partnership Network Promotion</p> <p>ศึกษาแนวคิด หลักการ ทฤษฎีผู้นำ คุณลักษณะ บทบาทหน้าที่ และสมรรถนะผู้นำทางสุศึกษา แนวคิด ทฤษฎีการมีส่วนร่วมการสร้างภาคีเครือข่ายสุขภาพ การใช้ภาวะผู้นำในการเสริมสร้างการมีส่วนร่วมของภาคีเครือข่ายเพื่อพัฒนางานสุศึกษา การจัดการความ</p>	3(3-0-6)	<p>สขล 316ภาวะผู้นำสุศึกษาและการสร้างการมีส่วนร่วมของภาคีเครือข่าย</p> <p>HEM 316 Health Education Leadership and Partnership Network Promotion</p> <p>ศึกษาแนวคิด หลักการ ทฤษฎีผู้นำ คุณลักษณะ บทบาทหน้าที่ และสมรรถนะผู้นำทางสุศึกษา แนวคิด ทฤษฎีการมีส่วนร่วม การแสวงหาและสร้างภาคีเครือข่ายสุขภาพ การใช้ภาวะผู้นำในการเสริมสร้างการมีส่วนร่วมของภาคีเครือข่ายเพื่อพัฒนางานสุศึกษา การจัดการความเปลี่ยนแปลง การจัดการความขัดแย้งในกลุ่มและระหว่างกลุ่ม การ</p>	3(3-0-6)	<input checked="" type="checkbox"/> ปรับปรุงรหัสวิชา <input type="checkbox"/> ปรับปรุงชื่อรายวิชา <input type="checkbox"/> ปรับปรุงจำนวนหน่วยกิต <input checked="" type="checkbox"/> ปรับปรุงคำอธิบายรายวิชา <input type="checkbox"/> รายวิชาใหม่ <input type="checkbox"/> คงเดิม <input type="checkbox"/> ปรับออก

รายวิชาและคำอธิบายรายวิชา หลักสูตรปรับปรุง พ.ศ.2560 (หลักสูตรปรับปรุง)		รายวิชาและคำอธิบายรายวิชา หลักสูตรปรับปรุง พ.ศ.2562		หมายเหตุ
กลุ่มวิชาเอกสุศึกษาไม่น้อยกว่า	78 นก.	กลุ่มวิชาเอกสุศึกษาไม่น้อยกว่า	62 นก.	
ขัดแย้งในกลุ่มและระหว่างกลุ่ม การจัดการปัญหาทางานสุศึกษา การพัฒนาสมรรถนะผู้นำการเปลี่ยนแปลงงานสุศึกษา		จัดการปัญหาทางานสุศึกษา การพัฒนาสมรรถนะผู้นำการเปลี่ยนแปลงงาน สุศึกษา		
สขป 312 การสาธารณสุขและระบบสุขภาพของอาเซียน HEA 312 Public health and health systems of ASEAN ศึกษาความเชื่อมโยงระบบสุขภาพของประเทศไทยกับนโยบาย สุขภาพอาเซียน ประชาคมอาเซียนกับการขับเคลื่อนความร่วมมือ ด้านสุขภาพ ปัญหา ภัยคุกคาม ที่มีผลกระทบต่อสุขภาพ	3(3-0-6)	สขล 214 การสาธารณสุขและระบบสุขภาพของอาเซียน HEM214Public health and health systems of ASEAN ศึกษาระบบสุขภาพและการสาธารณสุขของไทยและประเทศต่างๆใน อาเซียน ความเชื่อมโยงระบบสุขภาพของประเทศไทยกับนโยบายสุขภาพ อาเซียน ประชาคมอาเซียนกับการขับเคลื่อนความร่วมมือด้านสุขภาพ ปัญหา ภัยคุกคาม ที่มีผลกระทบต่อสุขภาพ	3(3-0-6)	<input checked="" type="checkbox"/> ปรับปรุงรหัสวิชา <input type="checkbox"/> ปรับปรุงชื่อรายวิชา <input type="checkbox"/> ปรับปรุงจำนวนหน่วยกิต <input type="checkbox"/> ปรับปรุงคำอธิบายรายวิชา <input type="checkbox"/> รายวิชาใหม่ <input type="checkbox"/> คงเดิม <input type="checkbox"/> ปรับออก
สขป313 พลวัตสุขภาพโลก HEA313 Global Health ศึกษาการเปลี่ยนแปลงของโลกที่มีผลกระทบต่อสุขภาพ การ จัดการปัญหาสุขภาพในบริบทของประชาคมโลก บทบาทและหน้าที่ ขององค์การอนามัยโลก หน่วยงานระดับชาติและนานาชาติที่ เกี่ยวข้องกับสุขภาพ	3(3-0-6)	สขล 215 พลวัตสุขภาพโลก HEM 215 Global Health ศึกษาการเปลี่ยนแปลงของโลกที่มีผลกระทบต่อสุขภาพ การจัดการ ปัญหาสุขภาพในบริบทของประชาคมโลก บทบาทและหน้าที่ขององค์การ อนามัยโลก หน่วยงานระดับชาติและนานาชาติที่เกี่ยวข้องกับสุขภาพ	3(3-0-6)	<input checked="" type="checkbox"/> ปรับปรุงรหัสวิชา <input type="checkbox"/> ปรับปรุงชื่อรายวิชา <input type="checkbox"/> ปรับปรุงจำนวนหน่วยกิต <input type="checkbox"/> ปรับปรุงคำอธิบายรายวิชา <input type="checkbox"/> รายวิชาใหม่ <input type="checkbox"/> คงเดิม <input type="checkbox"/> ปรับออก
สขป 314 การจัดการความรู้ทางสุขภาพ HEA 314 Health Knowledge Management ศึกษาแนวคิด ทฤษฎีเกี่ยวกับการจัดการความรู้ การจัดการ	3(2-2-5)	สขล 314 การจัดการความรู้ทางสุขภาพ HEM 314 Health Knowledge Management ศึกษาความหมาย ความสำคัญ แนวคิดที่เกี่ยวข้องกับความรู้ประเภท	3(2-2-5)	<input checked="" type="checkbox"/> ปรับปรุงรหัสวิชา <input type="checkbox"/> ปรับปรุงชื่อรายวิชา

รายวิชาและคำอธิบายรายวิชา หลักสูตรปรับปรุง พ.ศ.2560 (หลักสูตรปรับปรุง)		รายวิชาและคำอธิบายรายวิชา หลักสูตรปรับปรุง พ.ศ.2562		หมายเหตุ
กลุ่มวิชาเอกสุขภาพไม่น้อยกว่า	78 นก.	กลุ่มวิชาเอกสุขภาพไม่น้อยกว่า	62 นก.	
ความรู้ทางสุขภาพ การถอดบทเรียน การสังเคราะห์ความรู้ และการถ่ายทอดความรู้ทางสุขภาพ		ต่างๆที่มีการจัดการความรู้แตกต่างกัน องค์ประกอบของการจัดการความรู้ การจัดการความรู้ในองค์กรสุขภาพ เครื่องมือที่ใช้ในกระบวนการจัดการความรู้ทางสุขภาพ การฝึกทักษะเรื่องเล่าเร้าพลัง ชุมชน แลกเปลี่ยนปฏิบัติการสุขภาพ ชุมชนแห่งการเรียนรู้ทางสุขภาพ และฝึกปฏิบัติการถอดบทเรียน		<input type="checkbox"/> ปรับปรุงจำนวนหน่วยกิต <input checked="" type="checkbox"/> ปรับปรุงคำอธิบายรายวิชา <input type="checkbox"/> รายวิชาใหม่ <input type="checkbox"/> คงเดิม <input type="checkbox"/> ปรับออก
สขป 404 การศึกษาอิสระทางสุขภาพ HEA 404 Independent Study in Health Education ศึกษาค้นคว้าอิสระในหัวข้อเรื่องที่สนใจทางสุขภาพ ตามข้อกำหนดของคณะกรรมการบริหารหลักสูตรการศึกษาบัณฑิต สาขาวิชาสุขภาพ ภายใต้การควบคุมของอาจารย์ที่ปรึกษา	3(2-2-5)	สขล 416 การศึกษาอิสระทางสุขภาพ HEM 416 Independent Study in Health Education ศึกษาค้นคว้าอิสระในหัวข้อเรื่องที่สนใจทางสุขภาพ วิเคราะห์สภาพปัญหาทางสุขภาพตามที่ได้รับมอบหมาย จัดทำโครงการหรือดำเนินการวิจัยตามสภาพปัญหาตามข้อกำหนดของคณะกรรมการบริหารหลักสูตรการศึกษาบัณฑิต สาขาวิชาสุขภาพ ภายใต้การควบคุมของอาจารย์ที่ปรึกษา	3(2-2-5)	<input checked="" type="checkbox"/> ปรับปรุงรหัสวิชา <input type="checkbox"/> ปรับปรุงชื่อรายวิชา <input type="checkbox"/> ปรับปรุงจำนวนหน่วยกิต <input checked="" type="checkbox"/> ปรับปรุงคำอธิบายรายวิชา <input type="checkbox"/> รายวิชาใหม่ <input type="checkbox"/> คงเดิม <input type="checkbox"/> ปรับออก
สขป 405 มรณศึกษา HEM 405 Death Education ศึกษาเกี่ยวกับความตายของมนุษย์ ความรู้ความเข้าใจทางกายภาพ ทางจิตและอารมณ์ การปรับตัวในการเผชิญสถานการณ์ความตายอย่างมีสติและมีเหตุผล การเตรียมตัวเพื่อเผชิญกับความเปลี่ยนแปลงในวงจรของชีวิต การยอมรับและมีทัศนคติเกี่ยวกับ	3(3-0-6)	สขล 412 มรณศึกษา HEM 412 Death Education ศึกษาเกี่ยวกับความตายของมนุษย์ ความรู้ความเข้าใจทางกายภาพ ทางจิตและอารมณ์ การปรับตัวในการเผชิญสถานการณ์ความตายอย่างมีสติและมีเหตุผล การเตรียมตัวเพื่อเผชิญกับความเปลี่ยนแปลงในวงจรของชีวิต การยอมรับและมีทัศนคติเกี่ยวกับความตายที่ถูกต้อง เพื่อความ	3(3-0-6)	<input checked="" type="checkbox"/> ปรับปรุงรหัสวิชา <input type="checkbox"/> ปรับปรุงชื่อรายวิชา <input type="checkbox"/> ปรับปรุงจำนวนหน่วยกิต <input type="checkbox"/> ปรับปรุงคำอธิบายรายวิชา <input type="checkbox"/> รายวิชาใหม่ <input type="checkbox"/> คงเดิม

รายวิชาและคำอธิบายรายวิชา หลักสูตรปรับปรุง พ.ศ.2560 (หลักสูตรปรับปรุง)		รายวิชาและคำอธิบายรายวิชา หลักสูตรปรับปรุง พ.ศ.2562		หมายเหตุ
กลุ่มวิชาเอกสุศึกษาไม่น้อยกว่า	78 นก.	กลุ่มวิชาเอกสุศึกษาไม่น้อยกว่า	62 นก.	
ความตายที่ถูกต้อง เพื่อความระมัดระวังในการดำเนินชีวิต เรียนรู้กฎหมาย ประเพณี ตลอดจนพิธีกรรมเกี่ยวกับความตาย		ระมัดระวังในการดำเนินชีวิต เรียนรู้กฎหมาย ประเพณี ตลอดจนพิธีกรรมเกี่ยวกับความตาย		<input type="checkbox"/> ปรับออก
สขป 411 การจัดการเรียนรู้สุศึกษา HEA 411 Health Education Learning Management ศึกษาและวิเคราะห์หลักการเรียนรู้ ทฤษฎีการจัดการเรียนรู้ รูปแบบการจัดการเรียนรู้ที่เน้นผู้เรียนเป็นสำคัญ ศึกษาและวิเคราะห์หลักสูตรสุศึกษาระดับประถมศึกษาและมัธยมศึกษา การออกแบบวางแผนการจัดการเรียนรู้สุศึกษาระดับประถมศึกษาและมัธยมศึกษา การวัดและประเมินผลสัมฤทธิ์ทางการเรียนรู้สุศึกษา การฝึกทักษะการจัดการเรียนรู้สุศึกษาระดับประถมศึกษาและมัธยมศึกษา	3(2-2-5)	สขล 303 การจัดการเรียนรู้สุศึกษา HEM 303 Health Education Learning Management ศึกษาและวิเคราะห์หลักการเรียนรู้ ทฤษฎีการจัดการเรียนรู้ ทฤษฎีการสอน รูปแบบการจัดการเรียนรู้ที่เน้นผู้เรียนเป็นสำคัญ วิธีการจัดการเรียนรู้เพื่อพัฒนาทักษะผู้เรียนในศตวรรษที่ 21 ศึกษาและวิเคราะห์หลักสูตรสุศึกษาระดับประถมศึกษาและมัธยมศึกษา การออกแบบกิจกรรมและการวางแผนการจัดการเรียนรู้สุศึกษาระดับประถมศึกษาและมัธยมศึกษา การวัดและประเมินผลสัมฤทธิ์ทางการเรียนรู้สุศึกษา การฝึกทักษะการจัดการเรียนรู้สุศึกษาระดับประถมศึกษาและมัธยมศึกษา	3(2-2-5)	<input checked="" type="checkbox"/> ปรับปรุงรหัสวิชา <input type="checkbox"/> ปรับปรุงชื่อรายวิชา <input type="checkbox"/> ปรับปรุงจำนวนหน่วยกิต <input checked="" type="checkbox"/> ปรับปรุงคำอธิบายรายวิชา <input type="checkbox"/> รายวิชาใหม่ <input type="checkbox"/> คงเดิม <input type="checkbox"/> ปรับออก
สขป 412 การจัดการเรียนรู้สุศึกษาสำหรับการอาชีวศึกษา HEA 412 Health Education Learning Management of Vocational Education ศึกษาและวิเคราะห์หลักการเรียนรู้ ทฤษฎีการจัดการเรียนรู้ รูปแบบการจัดการเรียนรู้ที่เน้นผู้เรียนเป็นสำคัญ ศึกษาและวิเคราะห์หลักสูตรสุศึกษาระดับอาชีวศึกษา การออกแบบวางแผนการจัดการเรียนรู้ระดับอาชีวศึกษา การวัดและประเมิน	3(2-2-5)	-		<input type="checkbox"/> ปรับปรุงรหัสวิชา <input type="checkbox"/> ปรับปรุงชื่อรายวิชา <input type="checkbox"/> ปรับปรุงจำนวนหน่วยกิต <input type="checkbox"/> ปรับปรุงคำอธิบายรายวิชา <input type="checkbox"/> รายวิชาใหม่ <input type="checkbox"/> คงเดิม <input checked="" type="checkbox"/> ปรับออก

รายวิชาและคำอธิบายรายวิชา หลักสูตรปรับปรุง พ.ศ.2560 (หลักสูตรปรับปรุง)		รายวิชาและคำอธิบายรายวิชา หลักสูตรปรับปรุง พ.ศ.2562		หมายเหตุ
กลุ่มวิชาเอกสุศึกษาไม่น้อยกว่า	78 นก.	กลุ่มวิชาเอกสุศึกษาไม่น้อยกว่า	62 นก.	
ผลสัมฤทธิ์ทางการเรียนรู้สุศึกษา รวมถึงการฝึกทักษะการจัดการเรียนรู้สุศึกษาสำหรับอาชีวศึกษา				
สขป 413 การจัดการเรียนรู้สุศึกษาสำหรับการศึกษาพิเศษ HEA 413 Health Education Learning Management of Special Education ศึกษาและวิเคราะห์หลักการเรียนรู้ ทฤษฎีการจัดการเรียนรู้ รูปแบบการจัดการเรียนรู้ที่เน้นผู้เรียนเป็นสำคัญ ศึกษาและวิเคราะห์หลักสูตรสุศึกษาการศึกษาพิเศษ การออกแบบวางแผนการจัดการเรียนรู้การศึกษาพิเศษ การวัดและประเมินผลสัมฤทธิ์ทางการเรียนรู้สุศึกษา รวมถึงการฝึกทักษะการจัดการเรียนรู้สุศึกษาสำหรับการศึกษาพิเศษ	3(2-2-5)	-		<input type="checkbox"/> ปรับปรุงรหัสวิชา <input type="checkbox"/> ปรับปรุงชื่อรายวิชา <input type="checkbox"/> ปรับปรุงจำนวนหน่วยกิต <input type="checkbox"/> ปรับปรุงคำอธิบายรายวิชา <input type="checkbox"/> รายวิชาใหม่ <input type="checkbox"/> คงเดิม <input checked="" type="checkbox"/> ปรับออก
สขป414 การจัดการเรียนรู้สุศึกษาสำหรับการศึกษานอกระบบ HEA 414 Health Education Learning Management of Non-formal Education ศึกษาและวิเคราะห์หลักการเรียนรู้ ทฤษฎีการจัดการเรียนรู้ รูปแบบการจัดการเรียนรู้ที่เน้นผู้เรียนเป็นสำคัญ ศึกษาและ	3(2-2-5)	-		<input type="checkbox"/> ปรับปรุงรหัสวิชา <input type="checkbox"/> ปรับปรุงชื่อรายวิชา <input type="checkbox"/> ปรับปรุงจำนวนหน่วยกิต <input type="checkbox"/> ปรับปรุงคำอธิบายรายวิชา <input type="checkbox"/> รายวิชาใหม่

รายวิชาและคำอธิบายรายวิชา หลักสูตรปรับปรุง พ.ศ.2560 (หลักสูตรปรับปรุง)		รายวิชาและคำอธิบายรายวิชา หลักสูตรปรับปรุง พ.ศ.2562		หมายเหตุ
กลุ่มวิชาเอกสุศึกษาไม่น้อยกว่า	78 นก.	กลุ่มวิชาเอกสุศึกษาไม่น้อยกว่า	62 นก.	
วิเคราะห์หลักสูตรสุศึกษาระดับอาชีวศึกษา การออกแบบวางแผนการจัดการเรียนรู้ระดับอาชีวศึกษา การวัดและประเมินผลสัมฤทธิ์ทางการเรียนรู้สุศึกษา รวมถึงการฝึกทักษะการจัดการเรียนรู้สุศึกษา				<input type="checkbox"/> คงเดิม <input checked="" type="checkbox"/> ปรับออก